

Ayuda de Adobe® Illustrator® CC

Junio de 2016



Contenido

Novedades	1
Resumen de las nuevas funciones	2
Introducción	13
Creative Cloud	15
Aplicación de escritorio de Creative Cloud	16
Examinar, sincronizar y gestionar activos	29
Bibliotecas Creative Cloud	35
Añadir fuentes de Typekit	41
Uso compartido de archivos, bibliotecas y mucho más	47
Inicio de aplicaciones de Creative Cloud	53
Espacio de trabajo	58
Conceptos básicos del espacio de trabajo	59
Personalización del espacio de trabajo	67
Herramientas	72
Galerías de herramientas	76
Modo seguro	86
Galería de herramientas de sector y cuchilla	90
Configuración de varias mesas de trabajo	91
Recuperación de datos de un documento después de un bloqueo	98
Establecimiento de preferencias	100
Espacio de trabajo táctil	102
Visualización de ilustraciones	107
Recuperación, automatización y anulación de acciones	111
Información general de la mesa de trabajo	112
Archivos y plantillas	114
Paneles de herramientas personalizadas	118
Dibujo	121
Conceptos básicos de dibujo	122
Dibujo con la herramienta Pluma, Lápiz o Destello	128
Dibujo de líneas y formas sencillas	138
Edición de trazados	144
Dibujo de trazados con pixelado perfecto para flujos de trabajo web	153
Ajuste de segmentos de trazado	156
Mejoras en los puntos de ancla	160
Previsualización de goma elástica de la herramienta Pluma	163
Herramienta Pluma mejorada	164

Uso de Calco de imagen	167
Acerca de la cuadrícula de perspectiva	170
Uso de Calco interactivo CS5 y versiones anteriores	173
Dibujo en perspectiva	179
Herramientas y conjuntos de símbolos	191
Símbolos	195
Generación automática de esquinas Illustrator CC	204
Color	206
Acerca del color	207
Selección de colores	211
Uso y creación de muestras	214
Grupos de colores (armonías)	223
Crear temas de color con Kuler	237
Panel Temas de color	239
Ajuste de colores	242
Pintura	248
Acerca de la pintura	249
Pintar con rellenos y trazos	250
Grupos de pintura interactiva	260
Pinceles	267
Transparencia y modos de fusión	282
Degradados	291
Información general del panel Degradado y de la herramienta Degradado	292
Creación y edición de motivos	294
Aplicación o edición de un degradado	297
Motivos	300
Mallas	305
Trazado de un objeto	308
Imágenes en pinceles Illustrator CC	312
Selección y organización de objetos	313
Selección de objetos	314
Agrupación y expansión de objetos	325
Movimiento, alineación y distribución de objetos	327
Rotación y reflejo de objetos	333
Capas	338
Bloqueo, ocultación y eliminación de objetos	344
Duplicación de objetos	346

Apilamiento de objetos	348
Transformación de objetos	350
Transformación de objetos	351
Escalado y distorsión de objetos	353
Reforma con envolventes	360
Combinación de objetos	363
Cortar y dividir objetos	371
Máscaras de recorte	373
Uso de vértices interactivos	376
Formas interactivas	381
Creación de formas mediante la herramienta Creador de formas	386
Creación de nuevas formas con las herramientas Shaper y Creador de formas	388
Creación de objetos tridimensionales	395
Fusión de objetos	404
Reforma de objetos con efectos	408
Flujos de trabajo de reforma mejorados con soporte táctil	409
Herramientas y mejoras táctiles Illustrator CC	411
Importación, exportación y almacenamiento	414
Recopilación de recursos y exportación en lotes	415
Bibliotecas de Creative Cloud: Colaboración, sincronización y uso compartido de los recursos	421
Importación de archivos de ilustración	428
Importación de imágenes de mapa de bits	433
Importación de archivos Adobe PDF	435
Importación de archivos EPS, DCS y de AutoCAD	437
Importación de ilustraciones de Photoshop	439
Almacenamiento de ilustraciones	442
Exportación de ilustraciones	450
Creación de archivos Adobe PDF	459
Opciones de Adobe PDF	463
Colocación de varios archivos Illustrator CC	469
Información sobre enlaces	471
Desincrustación de imágenes	473
Empaquetado de archivos	474
Compartir en Behance	476
Información de archivo y metadatos	480
Texto	482

Importación y exportación de texto	483
Creación de texto	486
Creación de texto en un trazado	495
Escalado y rotación de texto	499
Ortografía y diccionarios de idiomas	501
Fuentes	503
Encontrar fuentes que faltan (flujo de trabajo de Typekit)	506
Mejoras de texto	511
Trabajo con fuentes Typekit	512
Estilos de carácter y de párrafo	514
Creación de fuentes compuestas	516
Actualización de texto de Illustrator 10	519
Espaciado entre líneas y caracteres	520
Tabuladores	523
Caracteres especiales	526
Aplicación de formato a caracteres asiáticos	530
Aplicación de formato al texto	537
Aplicación de formato a párrafos	547
Separación de sílabas y saltos de línea	551
Texto en árabe y hebreo	553
Herramientas y mejoras táctiles Illustrator CC	558
Compatibilidad con los idiomas índicos para modos de composición nuevos Illustrator CC	561
Creación de efectos especiales	563
Atributos de apariencia	564
Trabajar con efectos	569
Resumen de efectos	572
Creación de una sombra paralela	577
Sombras paralelas, resplandor y desvanecimiento	578
Creación de bosquejos y mosaicos	579
Estilos gráficos	581
Gráficos web	585
Métodos óptimos para crear gráficos web	586
Sectores y mapas de imágenes	590
SVG	594
Creación de animaciones	599
Impresión	602
Ajuste de los documentos para impresión	603

Cambio del tamaño y la orientación de la página	607
Impresión de separaciones de color	609
Marcas de impresora y sangrados	612
Impresión PostScript	614
Impresión con la gestión de color	617
Impresión y almacenamiento de ilustraciones transparentes	619
Sobreimprimir	626
Especificación de marcas de recorte para separación o alineación	629
Ajustes preestablecidos de impresión	630
Impresión de degradados, mallas y fusiones de color	632
Impresión	635
Reventado	636
Empaquetado de archivos	640
Sobreimpresión en blanco Illustrator CC	642
Automatización de tareas	643
Gráficas de datos Mediante plantillas y variables	644
Automatización con acciones	648
Automatización con secuencias de comandos	654
Gráficas	655
Creación de gráficas	656
Métodos abreviados de teclado	671
Métodos abreviados de teclado por defecto	672
Personalización de los métodos abreviados de teclado	691
Requisitos del sistema	693
Requisitos del sistema Illustrator	694

Novedades

Resumen de las nuevas funciones

Versión de 2015 de Illustrator CC (Junio de 2015, noviembre de 2015, junio de 2016)

[Ir al principio](#)

Novedades y cambios en Illustrator CC 2015.3

Nuevas funciones en la versión de junio de 2016

[Exportación rápida](#)

[Mejoras de Formas interactivas](#)

[Bibliotecas de Creative Cloud mejoradas](#)

[Experiencia inicial](#)

[Novedades de noviembre de 2015](#)

[Ir al principio](#)

Exportación rápida

Recopile de forma inteligente los recursos y expórtelos a varios tipos y escalas de archivo.

A continuación, exporte una ilustración o mesas de trabajo completas a diversos tamaños y formatos de archivo con un solo clic. Esta función, apta para flujos de trabajo web y móviles, le garantiza que puede dedicarse a crear un buen diseño, y no a flujos de trabajo de exportación manuales y repetitivos.

- El nuevo cuadro de diálogo **Exportar para pantallas** (Archivo > Exportar > Exportar para pantallas) permite exportar mesas de trabajo o ilustraciones con distintas opciones de archivo.
- El nuevo panel **Exportación de recursos** (Ventana > Exportación de recursos) muestra una zona en la que recopilar los recursos que necesite editar y exportar con frecuencia.

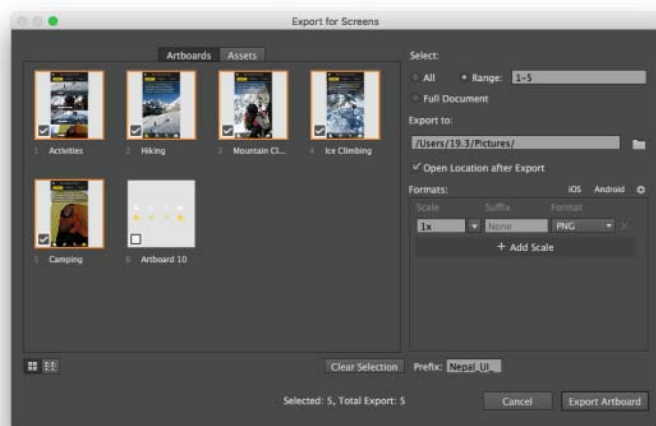

Cuadro de diálogo Exportar para pantallas.

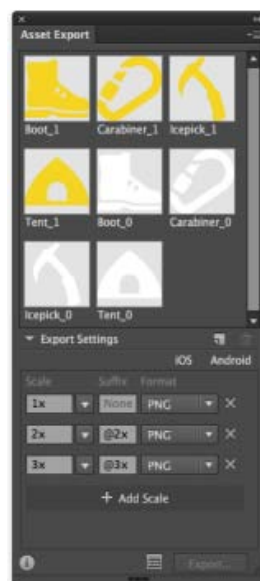

Cuadro de diálogo Exportación de

Para obtener más información sobre esta función mejorada, consulte el apartado sobre colaboración en el artículo **Recopilación de recursos y exportación en lotes**.

[Ir al principio](#) ⁺

Mejoras de Formas interactivas

Consiga más cosas gracias a las formas interactivas

Las formas interactivas se han mejorado para simplificar el flujo de trabajo, como respuesta a los comentarios que hemos recibidos acerca de la forma en que los usuarios interactúan con las diversas formas. Algunos cambios significativos son:

- El cuadro delimitador se ha simplificado y ahora ofrece una experiencia más sencilla al trabajar con formas interactivas.
- Mientras trabaja con la herramienta Forma, puede mostrar u ocultar el cuadro delimitador. Para alternar estas opciones, utilice (Win) Mayús + Ctrl + B o (Mac) Mayús + Cmd + B.

Polígonos:

- Ahora, los polígonos conservan las propiedades de forma interactiva, incluso después de modificar la forma interactiva original (al escalarla, distorsionarla, modificar su forma, etc.).
- El widget de radio ya no se dibuja, de forma predeterminada, en un ángulo de 90 grados.
- Si se modifica un polígono, hay una nueva opción disponible para que sus lados tengan la misma longitud.

Para obtener más información sobre esta mejora, consulte el artículo **Formas interactivas**.

[Ir al principio](#) ⁺

Bibliotecas de Creative Cloud mejoradas

Las bibliotecas se han mejorado para permitir un mayor control al colaborar con otros usuarios (bibliotecas de solo lectura), e incluso una mayor integración con Adobe Stock (ahora, con más de 50 millones de recursos a su disposición).

Panel Bibliotecas mucho más grande. En los ordenadores con pantallas de un ancho superior a 1680 px, el panel Bibliotecas se abre en un formato mayor, es decir, se dispone verticalmente ocupando la parte derecha de la pantalla a partir de la esquina.

Mejor integración con Adobe Stock

- **Adquisición de imágenes de Adobe Stock en aplicaciones.** A partir de ahora, cuando busque una imagen en Adobe Stock a través del panel Bibliotecas CC y la coloque en un documento, aparecerá un icono con forma de carrito para que pueda iniciar el proceso de compra desde el propio recurso. Además, el panel Vínculos también incluye dicho icono junto a las imágenes de Adobe Stock sin licencia que coloque en la maquetación. Hacer clic en el icono del carrito también inicia el proceso de compra.
- **Apertura desde Adobe Stock.** Si busca un recurso en el sitio web de Adobe Stock, además de descargárselo en el escritorio o Biblioteca CC, puede colocarlo directamente en su documento.

Para obtener más información sobre esta mejora, consulte el apartado dedicado a la colaboración en el artículo **Bibliotecas de Creative Cloud**.

[Vea cómo funciona](#) ›

Espacios de trabajo Inicio y Archivos recientes

Ahora disponible en las versiones de otros idiomas de Illustrator

Espacio de trabajo Inicio. Al iniciar Illustrator o al cerrar todos los documentos de Illustrator, aparece el nuevo espacio de trabajo Inicio. Desde él puede acceder rápidamente a los archivos, las bibliotecas y las plantillas de inicio que ha utilizado recientemente. Si prefiere los cuadros de diálogo antiguos, puede escribir Ctrl/Cmd + O para iniciar el cuadro de diálogo Abrir o Ctrl/Cmd + N para iniciar el cuadro de diálogo Nuevo documento.

Espacio de trabajo Archivos recientes. Si tiene un documento abierto, puede ver los archivos en los que haya trabajado recientemente en el espacio de trabajo Archivos recientes (Ctrl/Cmd + O o Ventana > Espacio de trabajo > Archivos recientes). Para activar el espacio de trabajo Archivos recientes del cuadro de diálogo Preferencias, marque la casilla de verificación Mostrar espacio de trabajo "Archivos Recientes" al abrir un archivo (Illustrator > Ctrl/Cmd + K > ficha General).

*Para obtener más información sobre los espacios de trabajo, consulte el artículo sobre los **nuevos espacios de trabajo**.*

*Para obtener información específica sobre Illustrator, consulte el artículo **Conceptos básicos del espacio de trabajo**.*

Novedades y cambios en Illustrator CC 2015.2

Nuevas funciones (noviembre de 2015)

[Bibliotecas de Creative Cloud mejoradas](#)

[Espacios de trabajo Inicio y Archivos recientes](#)

[Herramienta Shaper](#)

[Nuevas formas interactivas](#)

[Símbolos dinámicos](#)

[Guías inteligentes](#)

[Nuevas opciones de exportación a SVG](#)

[Mejoras del espacio de trabajo táctil](#)

[Aplicaciones móviles](#)

[Nuevas funciones de la versión de junio de 2015](#)

Bibliotecas de Creative Cloud mejoradas

Ahora puede buscar recursos en sus bibliotecas y en Adobe Stock. Importe grupos y muestras de color cuando trabaje con colores o quiera ordenarlos. Ahora ofrecemos una mayor compatibilidad para los estilos de carácter y de párrafo en bibliotecas, así como un mejor control creativo del texto.

[Vea cómo funciona](#)

*Para obtener más información sobre esta mejora, consulte el apartado dedicado a la colaboración en el artículo **Bibliotecas de Creative Cloud**.*

Espacios de trabajo Inicio y Archivos recientes

Disponible en las versiones en inglés de Illustrator

Espacio de trabajo Inicio. Al iniciar Illustrator o al cerrar todos los documentos de Illustrator, aparece el nuevo espacio de trabajo Inicio. Desde él puede acceder rápidamente a los archivos, las bibliotecas y las plantillas de inicio que ha utilizado recientemente. Si prefiere los cuadros de diálogo antiguos, puede escribir

Ctrl/Cmd + O para iniciar el cuadro de diálogo Abrir o Ctrl/Cmd + N para iniciar el cuadro de diálogo Nuevo documento.

Espacio de trabajo Archivos recientes. Si tiene un documento abierto, puede ver los archivos en los que haya trabajado recientemente en el espacio de trabajo Archivos recientes (Ctrl/Cmd + O o Ventana > Espacio de trabajo > Archivos recientes). Para activar el espacio de trabajo Archivos recientes del cuadro de diálogo Preferencias, marque la casilla de verificación Mostrar espacio de trabajo "Archivos Recientes" al abrir un archivo (Illustrator > Ctrl/Cmd + K > ficha General).

*Para obtener más información sobre los espacios de trabajo, consulte el artículo sobre los **nuevos espacios de trabajo**.*

*Para obtener información específica sobre Illustrator, consulte el artículo **Conceptos básicos del espacio de trabajo**.*

[Ir al principio](#) ⁺

Herramienta Shaper

Convierta gestos naturales y fluidos en formas geométricas perfectas. A continuación, utilícelas como formas regulares (combínelas, elimínelas, rellénelas y transfórmelas) para crear diseños editables. Puede usar la herramienta Shaper en espacios de trabajo tradicionales y táctiles.

[Vea cómo funciona](#) ›

*Para obtener más información sobre esta nueva herramienta, consulte el artículo sobre la **herramienta Shaper**.*

[Ir al principio](#) ⁺

Nuevas formas interactivas

Ya están disponibles más funciones de la herramienta Illustrator Shape, con las que puede trabajar de forma interactiva y ajustarlas. Así que puede modificar y mejorar formas de vectores tradicionales rápidamente, sin necesidad de aplicar efectos particulares ni utilizar otras herramientas.

[Vea cómo funciona](#) ›

*Para obtener más información sobre esta mejora, consulte el artículo **Formas interactivas**.*

[Ir al principio](#) ⁺

Símbolos dinámicos

Ahora los símbolos pueden compartir una forma principal pero también modificarse para adoptar distintas apariencias (trazo, relleno y opacidad). Escálelos, gírelos, duplíquelos y sésguelos sin necesidad de romper el enlace con el símbolo principal.

[Vea cómo funciona](#) ›

*Para obtener más información sobre esta nueva función, consulte el artículo **Símbolos dinámicos**.*

[Ir al principio](#) ⁺

Guías inteligentes

Ahora tiene la posibilidad de alinear y espaciar objetos mediante las Guías inteligentes mejoradas en Illustrator CC 2015. Eche un vistazo a los nuevos consejos para dibujar formas perfectas (cuadrados, círculos) sin usar teclas de control ni modificadores.

[Ir al principio](#) ⁺

Nuevas opciones de exportación a SVG

Hay disponible un nuevo flujo de trabajo de exportación a SVG (Archivo > Exportar > SVG) para exportar este tipo de archivos optimizados para su Web y sus flujos de trabajo de diseño de pantalla. También puede decidir exportar objetos individuales, en lugar de toda la mesa de trabajo.

[Vea cómo funciona](#) ›

Para obtener más información sobre esta mejora, consulte la sección sobre las opciones de exportación a SVG optimizada para Web en el artículo sobre **SVG**.

[Ir al principio](#) ⁺

Mejoras del espacio de trabajo táctil

El espacio de trabajo táctil para tablets Windows incluye la herramienta Shaper, nuevas formas interactivas, guías inteligentes mejoradas, una opción para enfocar fácilmente con el ratón y compatibilidad con HP Sprout.

[Ir al principio](#) ⁺

Aplicaciones móviles

Integración con Adobe Capture CC

Con su iPad, iPhone o teléfono Android puede convertir cualquier imagen en un recurso de producción. Extraiga un tema de color o cree un pincel, una forma o un gráfico vectorial, y reserve el recurso para sus bibliotecas de Creative Cloud, a fin de utilizarlo en Illustrator.

Adobe Illustrator Draw para Android

Cree diseños vectoriales a mano alzada en su teléfono Android con la aplicación Adobe Illustrator Draw y, después, envíe su trabajo a Illustrator en su ordenador para refinarlo aún más.

Integración mejorada con Comp CC y compatibilidad con iPhone

Ahora puede utilizar Comp CC para explorar las posibilidades de diseño tanto en un iPhone y como en un iPad. Los recursos de Comp se pueden enlazar para que cuando los edite en Illustrator o en otra aplicación de escritorio de Creative Cloud, se actualicen inmediatamente en Comp.

[Ir al principio](#) ⁺

Novedades y cambios en Illustrator CC 2015

Junio de 2015

[Elementos vinculados de Bibliotecas](#)

[Adobe Stock](#)

[Funciones de desplazamiento, panorámica y zoom más rápidos](#)

[Capacidad de ampliación 10 veces mayor](#)

[Modo seguro](#)

[Recuperación de datos de sus archivos](#)

[Aplicaciones móviles de Creative Cloud](#)

[Creative Cloud Charts \(previsualización\)](#)

[Rendimiento de GPU](#)

[Mejoras de la herramienta](#)

[Mejoras del espacio de trabajo táctil](#)

[Otras mejoras](#)

[Ir al principio](#) ⁺

Elementos vinculados de Bibliotecas de Creative Cloud

Edite una sola vez y actualice todo el entorno.

Las gráficas de Bibliotecas de Creative Cloud están vinculadas ahora para que, cuando ocurra algún cambio, usted y los miembros de su equipo tengan la posibilidad de actualizarlas en cualquier proyecto de Illustrator CC, Photoshop CC o InDesign CC. Adobe CreativeSync le permite sacar más partido a sus bibliotecas, a la vez que mantiene todo al día y al alcance de la mano para optimizar el flujo de trabajo. ¡Los proyectos están siempre actualizados con sus ediciones recientes!

Para obtener más información sobre esta mejora, consulte el apartado dedicado a la colaboración en el artículo **Bibliotecas de Creative Cloud**.

[Ir al principio](#)

Adobe Stock

Millones de imágenes de gran calidad. Todo sin salir de Illustrator.

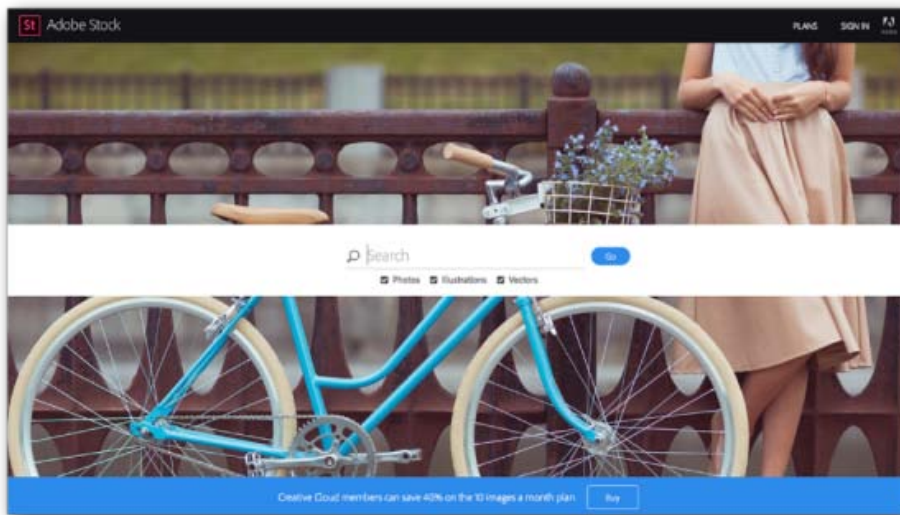

40 millones de fotografías, ilustraciones y vectores.

Con Adobe Stock, podrá adquirir, gestionar y acceder a imágenes de gran calidad, en alta resolución y exentas del pago de derechos desde Illustrator CC, Photoshop CC, InDesign CC y otras aplicaciones de escritorio de Adobe.

Podrá guardar las imágenes directamente en las bibliotecas de Creative Cloud. Puede obtener la licencia de una imagen de inmediato o guardar una previsualización con marca de agua para utilizarla en una composición. Gracias a Adobe CreativeSync, puede acceder a sus imágenes inmediatamente a través de los dispositivos de escritorio y móviles, e incluso compartirlas con su equipo. Cuando esté listo para usar la versión sin marca de agua, puede obtener la licencia de la imagen para utilizarla directamente en Illustrator.

Para obtener información sobre el uso de Adobe Stock, consulte **Uso de Adobe Stock**.

Para obtener respuesta a las preguntas sobre el servicio Adobe Stock, consulte **Preguntas comunes de Adobe Stock**.

[Ir al principio](#)

Funciones de zoom, panorámica y desplazamiento 10 veces más rápidas

De cualquier manera, ¡10 veces más rápidas!

Funciones de zoom, panorámica y desplazamiento hasta 10 veces más rápidas gracias a las mejoras del sistema de rendimiento Mercury con aceleración de GPU, tanto para sistemas Mac como Windows.

Con zoom animado ahora para poder acercar y alejar rápidamente el documento barriendo a derecha e izquierda. También puede hacer clic y mantener la herramienta Zoom sobre un punto para acercar de forma dinámica.

Vea este vídeo sobre las **mejoras del rendimiento en Illustrator CC 2015**.

Para obtener más información, consulte el artículo de la base de conocimientos **sobre la función de rendimiento de GPU**.

[Ir al principio](#)

Función de ampliación 10 veces más potente

Desde un 6.400 % hasta un 64.000 %

Trabaje con mayor precisión y realice ediciones exactas y precisas gracias al nuevo nivel de zoom del 64.000 %. Anteriormente, el zoom máximo que se podía alcanzar era del 6.400 %.

[Ir al principio](#)

Modo seguro

Analice y corrija los problemas de inicio.

El Modo seguro es una nueva función que permite iniciar Illustrator aunque haya archivos dañados y que induzcan a bloqueos (por ejemplo, las fuentes que se han alterado, los plugins antiguos o los controladores incorrectos) en el sistema. Puede seleccionar analizar la causa del error. Illustrator está en Modo seguro cuando se inicia la aplicación después de aislar y de deshabilitar los archivos que causan bloqueos.



El cuadro de diálogo de Modo seguro muestra los problemas que causan el bloqueo.

El cuadro de diálogo Modo seguro proporciona información para analizar y arreglar la zona del problema, por lo que le proporcionará una forma de solucionar cualquier tipo de incidencia. Cuando haya terminado, marque todos los problemas que se han solucionado y active Illustrator para reiniciar en modo normal en el siguiente reinicio.

Para obtener más información, consulte **Modo seguro**.

[Ir al principio](#)

Recuperación de datos de sus archivos

No vuelva a perder su trabajo nunca más.

Si olvida guardar periódicamente los proyectos que tiene abiertos, podría perder el tiempo e incluso el trabajo si se apaga el equipo de forma incorrecta antes de guardar los archivos. Un apagado incorrecto puede ser: un bloqueo de Illustrator, un error de sistema operativo o un apagón.

Si se produce un error así, simplemente reinicie Illustrator y podrá restaurar su trabajo. Si la causa del error es una fuente dañada, un controlador incompatible o un plugin, Illustrator le proporciona opciones para analizar el problema y corregir cualquier error.

*Para obtener más información, consulte el artículo de **recuperación de datos de documentos después del bloqueo**.*

Integración con las aplicaciones móviles de Creative Cloud

Adobe Comp CC, Illustrator Draw, Photoshop Sketch ¡y mucho más!

Illustrator ya no tiene por qué estar en su estudio o en su oficina para ser creativo y productivo. Mantenga sus ideas, descubrimientos y pensamientos en constante evolución y así se convertirán en proyectos e ilustraciones increíbles en cualquier lugar, con la ayuda de las aplicaciones móviles de Adobe. Ejemplos:



Adobe Comp CC. Convierta los recursos creativos en Comp desde Bibliotecas de Creative Cloud compartidas de su equipo o suyas propias y, a continuación, envíe sus diseños directamente a Illustrator. Todo el texto, las imágenes y los gráficos son interactivos y completamente editables.

Comp para iPad se puede descargar gratuitamente en el [iTunes App Store](#).



Illustrator Draw. Haga creaciones con sus herramientas y funciones favoritas de dibujo de vectores en una interfaz moderna y optimizada. Puede dibujar líneas, formas e ilustraciones a mano alzada con diez capas de dibujo y una capa de fotografía. La conectividad de Creative Cloud facilita la aplicación de toques finales en Illustrator CC o Photoshop CC.

Draw para iOS (iPhone, iPad e iPad Mini) se puede descargar gratuitamente en el [iTunes App Store](#)



Adobe Shape CC. Fotografíe cualquier objeto, diseño o forma y conviértalos en formas vectoriales siguiendo unos sencillos pasos. Almacene los vectores resultantes en sus Bibliotecas de Creative Cloud y acceda a ellos o ajústelos en Illustrator o Photoshop.

Shape se puede descargar gratuitamente en el [iTunes App Store](#).



Adobe Brush CC. Utilice su iPad o iPhone para diseñar pinceles atractivos y de alta calidad desde fotos de algo que le inspire. Guarde los pinceles en su Biblioteca de Creative Cloud y acceda a ellos desde cualquier lugar a través de Photoshop e Illustrator

Adobe Brush para iOS se puede descargar gratuitamente en el [iTunes App Store](#).

Adobe Color. Una forma intuitiva y divertida de capturar combinaciones de color impresionantes allí donde las vea. Tan solo hay que enfocar la cámara hacia algo colorido y



Adobe Color CC se encargará de extraer al instante una gama de colores.

Color para iOS (iPad, iPad Mini, iPhone y iPod Touch) y Android se puede descargar gratuitamente en el [iTunes App Store](#).

[Ir al principio](#)

Creative Cloud Charts (previsualización)

Convierta los datos en increíbles infografías y mucho más.



Cree, edite, coloree y genere infografías increíbles.

Cree gráficos y gráficas a partir de sus datos mediante una interfaz sencilla e intuitiva. Sustituya los elementos de gráfico predeterminados por gráficos vectoriales de Illustrator, y genere infografías, gráficas y gráficos personalizados. Utilice la interfaz basada en el navegador para importar rápidamente datos de sus archivos de datos (tipos de archivo: .csv, .xls y .xlsx) y transformarlos en representaciones gráficas. Utilice Bibliotecas de Creative Cloud para compartir y utilizar gráficos en distintos proyectos y equipos.

Para obtener más información, consulte **Creative Cloud Charts**.

Nota: la función Creative Cloud Charts (previsualización) está habilitada para todos los usuarios de Illustrator CC 2015 de Estados Unidos (en_US) y del Reino Unido (en_GB).

[Ir al principio](#)

Rendimiento de GPU

¡Aproveche la eficacia de su GPU! ¡Ahora también para Mac!

La versión 2015 de Illustrator CC ahora aprovecha mejor la eficacia de la GPU para representar el contenido, lo que implica una representación más rápida de la ilustración durante las acciones de panorámica, desplazamiento y zoom. Cada técnica se ha reescrito, de manera que se calcula y se representa en el procesador gráfico. Las mejoras de GPU están ahora disponibles para Mac también.

Para obtener más información, consulte el artículo de la base de conocimientos **sobre la función de rendimiento de GPU**.

[Ir al principio](#)

Mejoras del espacio de trabajo táctil

Ubicación de la imagen

Ahora puede colocar una imagen (en formato rasterizado) en el espacio de trabajo táctil.

Opciones de distribución del panel Alinear

Hasta ahora, el panel Alinear no tenía opciones de distribución. Ahora, los usuarios pueden utilizar las dos opciones de alinear más conocidas desde el panel Alinear del espacio de trabajo táctil.

Herramientas de restauración

Algunas herramientas del espacio de trabajo táctil disponen de opciones como *Dibujar desde el centro* en herramientas Formas y modos Combinar y Restar en el Creador de formas. Al cambiar entre herramientas, a

menudo uno se olvida de que ha activado una opción que la misma herramienta ha utilizado previamente. Este problema afecta a la productividad. Ahora, la herramienta que esté activa estará disponible con su configuración predeterminada, siempre que haya un cambio de herramientas en el espacio de trabajo táctil.

Los botones Voltear para Anchura variable

Las opciones de trazo del espacio de trabajo táctil tienen una forma de aplicar perfiles de anchura variable a trazados, de manera que parezcan naturales. Los perfiles de anchura variable se basan en una dirección arbitraria (un extremo fino y otro grueso). Con la introducción de los botones Voltear en estos perfiles, ahora tiene mayor control de los perfiles de anchura variable que utilizan sobre los trazados del espacio de trabajo táctil

[Ir al principio](#) ⁺

Mejoras de la herramienta

Herramienta Curvatura

Preferencia independiente de Goma elástica

Las preferencias de Goma elástica de las herramientas Curvatura y Pluma se han vinculado a un solo valor. El equipo de Illustrator ha detectado que los usuarios prefieren este valor para la herramienta Curvatura que para la herramienta Pluma. Ahora, las dos herramientas tienen valores distintos, así que los usuarios tienen un control independiente sobre las dos herramientas.

Unión de dos trazados

La herramienta Curvatura solo trabaja con un trazado por cada vez, es decir, el trazado activo. Ahora es posible unir un trazado inactivo y continuar trabajando con él.

Inicio desde cualquier extremo

La herramienta Curvatura tiene una dirección de trabajo fija, incluso en los casos en que se deselecciona un trazado y se vuelve a seleccionar. Ahora, en cualquier trazado abierto, los usuarios pueden elegir el extremo del trazado con el que desean empezar a trabajar. Para poder dibujar desde el otro punto final, deberá presionar Esc para deseleccionar el punto de curvatura activo. Luego, haga clic en el punto final y muévalo ligeramente. Por último, siga dibujando con la herramienta Curvatura.

Herramienta Creador de formas: Modo de mano alzada

La herramienta Creador de formas antes tenía información lineal para las opciones Combinar y Restar. Ahora, esta herramienta se puede utilizar en modo de mano alzada. Esta opción está activada de forma predeterminada. Para volver a la más antigua, la información en línea recta cambia la opción del cuadro de diálogo de opciones de la herramienta. Esto también está disponible en el espacio de trabajo táctil.

Herramienta Lápiz: desactivar el cierre automático

Aunque a la mayoría de los usuarios les gusta el cierre automático de la herramienta Lápiz, también hay algunos usuarios que necesitan el cierre de trazado. El cuadro de diálogo de opciones de la herramienta Lápiz ahora tiene una opción para controlar el cierre automático.

[Ir al principio](#) ⁺

Otras mejoras importantes

Copiar-pegar valores hexadecimales

Si copia un valor hexadecimal de otras aplicaciones, probablemente los usuarios seleccionen el símbolo "#"

con el valor hexadecimal real. El campo Hexadecimal del panel Color solo acepta valores hexadecimales puros y, además, repite que las acciones de copiar y pegar precisas solo son necesarias hasta que se pegue el valor correcto. Este campo elimina los caracteres que se han pegado automáticamente y que no forman parte del valor hexadecimal. Esto hace que sea más fácil introducir valores hexadecimales gracias al flujo de trabajo de copiar y pegar.

Muestras que se han utilizado en los puntos de degradado

En ocasiones los puntos de degradado se definen mediante un color de muestra. Antes no era posible identificar esta muestra si se hacía doble clic en Color. Ahora, si una muestra de color se utiliza en Color, conserva la información y destaca la muestra que se ha utilizado al acceder a Color.



Los términos de Creative Commons no cubren las publicaciones en Twitter™ y Facebook.

[Avisos legales](#) | [Política de privacidad en línea](#)

Adobe Illustrator CC



Aprendizaje

Da los primeros pasos con el programa o profundiza en él gracias a nuestra biblioteca de tutoriales, proyectos y artículos.



[Ayuda de Illustrator](#)

[Consulta el manual de usuario online de tu producto.](#)



Asistencia técnica

Encuentra respuestas rápidas, interactúa con nuestra vibrante comunidad y ponte en contacto con el personal de Adobe.

Preguntas frecuentes



Respuestas a las preguntas que más se realizan

[Consultar >](#)

Problemas principales



Consulte soluciones a problemas de reciente publicación

[Consultar >](#)

Pregunte a la comunidad



Publique, debata y forme parte de una comunidad compuesta por expertos en la materia

[Unirse ahora >](#)

Contacto



Obtenga ayuda de uno de nuestros expertos en soporte

[Comenzar ahora >](#)

[Requisitos del sistema](#)

[Notas de la versión](#)

[Informar de un error](#)

[Solicitar una característica](#)

[Cambiar región](#)España (Cambiar)

Seleccionar región

Al seleccionar una región, se cambia el idioma y el contenido en Adobe.com.

Americas [Brasil](#) [Canada - English](#) [Canada - Français](#) [Latinoamérica](#) [México](#) [United States](#) **Europe, Middle East and Africa** [Africa - English](#) [België](#) [Belgique](#) [Belgium - English](#) [Česká republika](#) [Cyprus - English](#) [Danmark](#) [Deutschland](#) [Eastern Europe - English](#) [Eesti](#) [España](#) [France](#) [Greece - English](#) [Hrvatska](#) [Ireland](#) [Israel - English](#) [Italia](#) [Latvija](#) [Lietuva](#) [Luxembourg - Deutsch](#) [Luxembourg - English](#) [Luxembourg - Français](#) [Magyarország](#) [Malta - English](#) [Middle East and North Africa - English](#) [Moyen-Orient et Afrique du Nord - Français](#) [Nederland](#) [Norge](#) [Österreich](#) [Polska](#) [Portugal](#) [România](#) [Schweiz](#) [Slovenija](#) [Slovensko](#) [Srbija](#) [Suisse](#) [Suomi](#) [Sverige](#) [Svizzera](#) [Türkiye](#) [United Kingdom](#) [България](#) [Россия](#) [Україна](#) [ישראל - עברית](#) [_____](#) **Asia - Pacific** [Australia](#) [Hong Kong S.A.R. of China](#) [India - English](#) [New Zealand](#) [Southeast Asia \(Includes Indonesia, Malaysia, Philippines, Singapore, Thailand, and Vietnam\) - English](#) [中国](#) [中國](#) [香港特別行政區](#) [台灣](#) [日本](#) [한국](#) **Commonwealth of Independent States** [Includes Armenia, Azerbaijan, Belarus, Georgia, Kazakhstan, Kyrgyzstan, Moldova, Tajikistan, Turkmenistan, Ukraine, Uzbekistan](#)

[Productos](#) [Descargas](#) [Asistencia e información](#) [Empresa](#)

Copyright © 2015 Adobe Systems Software Ireland Ltd. All rights reserved.

[Privacidad](#) [Condiciones de uso](#) [Cookies](#) [Ad Choices](#)

Creative Cloud

Uso de la aplicación de escritorio de Creative Cloud para administrar aplicaciones y servicios

Se aplica a Creative Cloud

Contenido

Descargue aplicaciones, comparta archivos, busque fuentes e imágenes de stock y mucho más desde la aplicación de escritorio de Creative Cloud. En esta página

Instalación de la aplicación de escritorio de Creative Cloud

La aplicación de escritorio de Adobe Creative Cloud es su plataforma central para administrar las docenas de aplicaciones y servicios que se incluyen en su abono a Creative Cloud. También puede sincronizar y compartir archivos, administrar miles de fuentes, acceder a bibliotecas de fotografías y activos de diseño de stock, así como mostrar y descubrir trabajos creativos en la comunidad. La aplicación de escritorio de Creative Cloud es su ventana a este maravilloso mundo creativo.

Cuando se descarga un primer producto de Creative Cloud, la aplicación de escritorio de Creative Cloud se instala automáticamente. Si ya tiene instalado Adobe Application Manager, este se actualiza automáticamente a la aplicación de escritorio de Creative Cloud.

Si no tiene instalada la aplicación de escritorio de Creative Cloud, puede descargarla manualmente. Para ello, siga estos pasos:

1. Vaya a la [página de la aplicación de escritorio de Creative Cloud](#).
2. Haga clic en el botón **Descargar**.
3. Siga las instrucciones que aparecen en pantalla.

Nota:

No se recomienda desinstalar la aplicación de escritorio de Creative Cloud. No obstante, si tiene que desinstalarla, consulte [Desinstalación de la aplicación de escritorio de Creative Cloud](#).

Sugerencia:

Si quiere descargar aplicaciones móviles en su dispositivo móvil, consulte el [catálogo de aplicaciones móviles](#).

Descarga e instalación de aplicaciones

A continuación, le mostramos cómo descargar, instalar y actualizar sus aplicaciones a través de la aplicación de escritorio de Creative Cloud. También puede buscar aplicaciones nuevas por popularidad, categoría y versión.

Sugerencia:

Si quiere descargar aplicaciones móviles en su dispositivo móvil, consulte el [catálogo de aplicaciones móviles](#).

1. Para acceder a la aplicación de escritorio de Creative Cloud, haga clic en el **icono de Creative Cloud**, situado en la barra de tareas (en Windows) o en la barra de menús de Apple (en Mac OS).

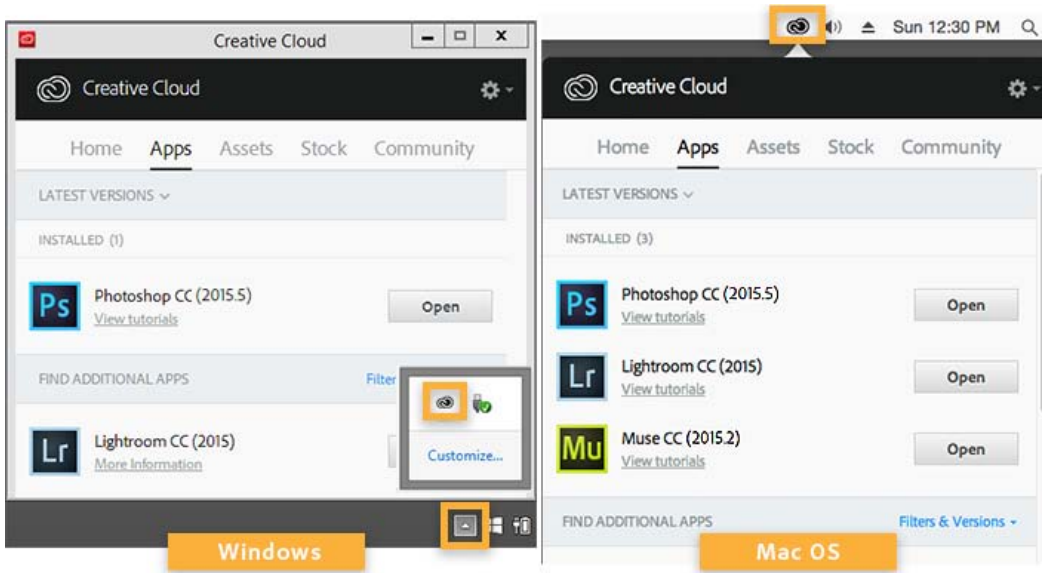

Sugerencia:

de forma predeterminada, la aplicación de escritorio de Creative Cloud se ejecuta cuando inicias sesión en el equipo. Si no puede ver el icono de Creative Cloud, es posible que haya salido de la aplicación. Puede reiniciarla de este modo:

- Windows: seleccione **Inicio > Programas > Adobe Creative Cloud**.
- Mac OS: seleccione **Ir a > Aplicaciones > Adobe Creative Cloud > Adobe Creative Cloud**.

2. Si no está seleccionada, haga clic en la ficha **Apps**. Las aplicaciones instaladas recientemente en el equipo aparecen en la parte superior del panel. La lista puede incluir versiones anteriores instaladas.

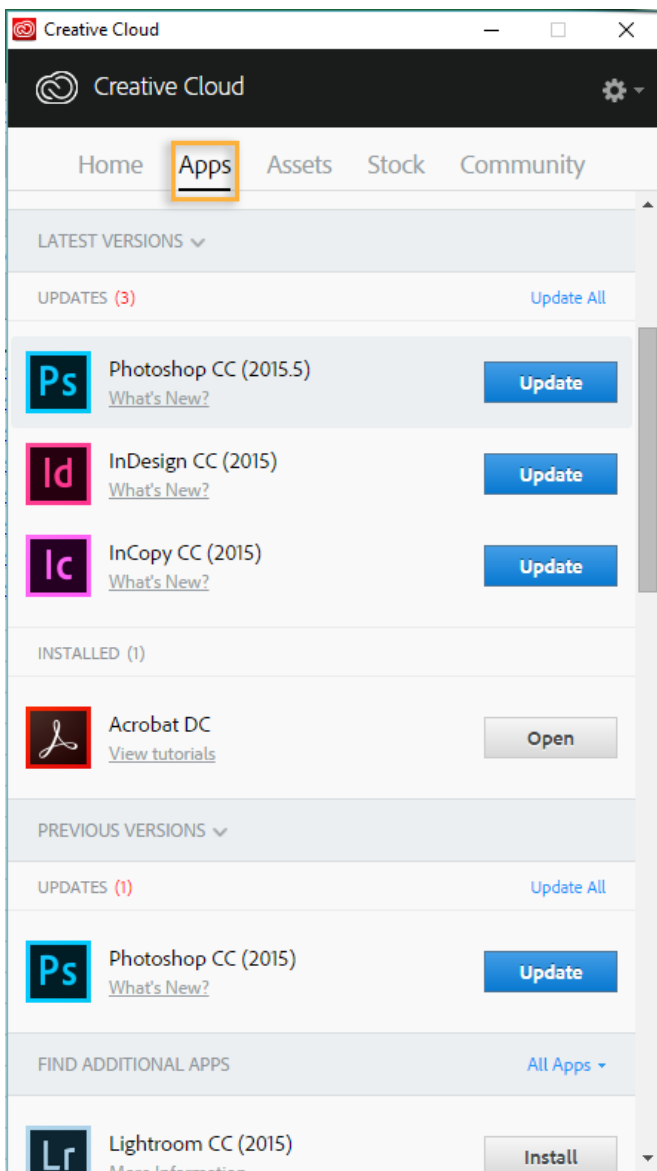

3. Desplázate hacia abajo para buscar más aplicaciones. También puede filtrarlas por categoría o versión del software.
4. Haga clic en **Instalar** o en **Actualizar** para instalar la aplicación seleccionada.

Nota:

puede comprobar si existen actualizaciones de forma manual. Para ello, haga clic en el icono de la rueda dentada situado en la esquina superior derecha de la aplicación de escritorio de Creative Cloud y selecciona **Buscar actualizaciones de las apps** en el menú emergente. También es posible actualizar la aplicación de escritorio de Creative Cloud y buscar actualizaciones pulsando Ctrl+Alt+R (Windows) o Comando+Opción+R (Mac OS).

5. Si quiere descargar e instalar una versión anterior de una aplicación, seleccione **Ver versiones anteriores** en el menú de filtros. Para buscar la aplicación que quieras, desplázate hacia abajo y haga clic en el menú **Instalar** de la aplicación. Seguidamente, elige la versión deseada en la ventana emergente del menú Instalar.

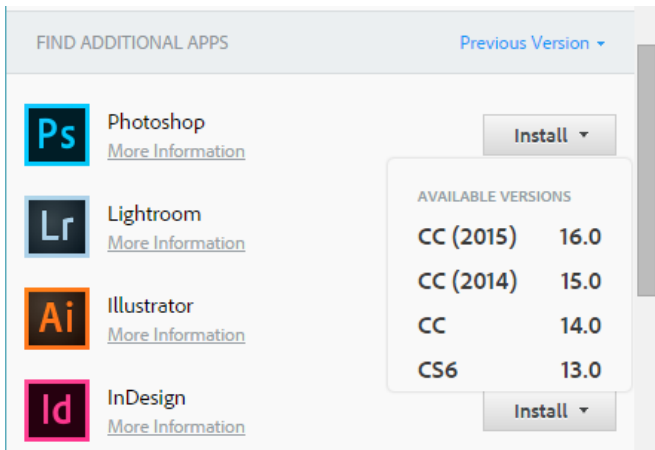

Sugerencia:

según la velocidad de descarga de su red, es posible que tarde algún tiempo en descargar la aplicación.

Para obtener información detallada, por ejemplo, sobre cómo iniciar una aplicación, consulte [Descarga e instalación de las aplicaciones de Creative Cloud](#).

Si necesita desinstalar una aplicación, consulte [Desinstalación o eliminación de las aplicaciones de Creative Cloud](#).

Si tiene problemas con la instalación y necesita ayuda, consulte [Solución de problemas de descarga e instalación de Creative Cloud](#).

Sincronización y uso compartido de archivos

Sincroniza archivos de su ordenador con Creative Cloud y accede a ellos desde cualquier lugar. Los archivos estarán disponibles al instante en todos los equipos y dispositivos conectados, así como en su carpeta Creative Cloud Files. Para sincronizar archivos, descargue e instale la [aplicación de escritorio de Creative Cloud](#) en todos los ordenadores.

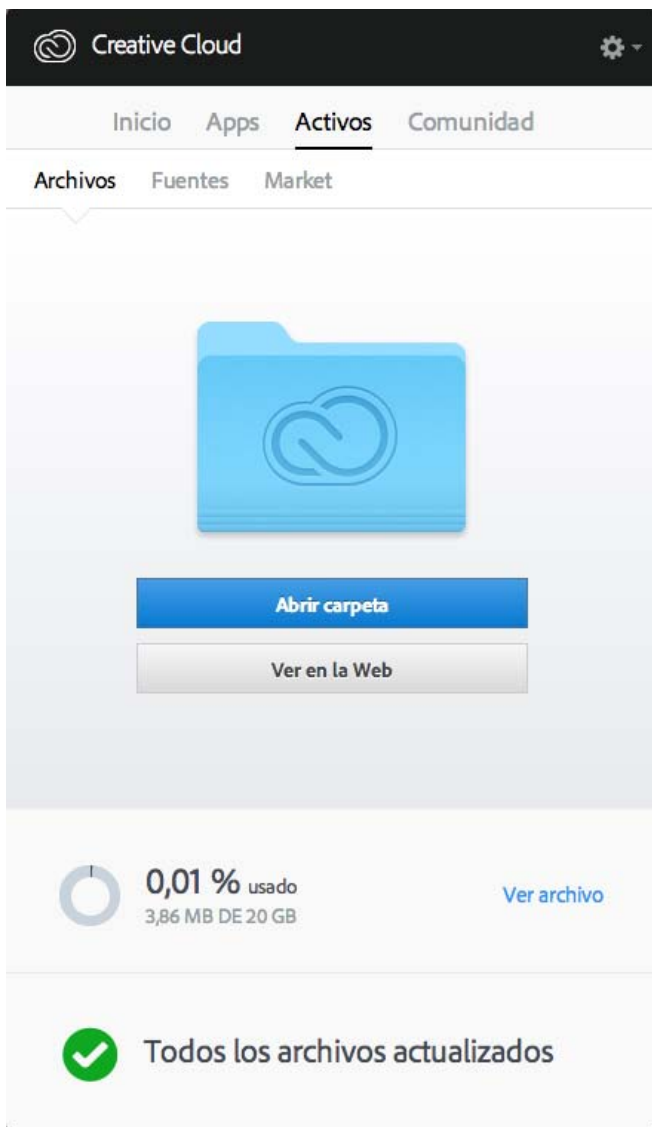

Para sincronizar archivos, realiza una de las siguientes acciones:

- Copia o pega los archivos en el directorio o carpeta **Creative Cloud Files** de su equipo, o muévelos a dicha ubicación.
Puede abrir el directorio o carpeta Creative Cloud Files desde la aplicación de escritorio de Creative Cloud. Solo tiene que hacer clic en la ficha **Activos**, luego, hacer clic en el panel **Archivos** y, a continuación, seleccionar **Abrir carpeta**.
- En la aplicación, elige **Archivo > Guardar** o **Archivo > Guardar como** y dirígete al directorio o carpeta **Creative Cloud Files** de su equipo.

Siempre dispondrá de los archivos originales en su ordenador o dispositivo. Los archivos se sincronizan con todos los dispositivos conectados por medio de Creative Cloud.

Puede verlos online en la [página de Creative Cloud Assets](#). Una vez sincronizados los archivos, no es preciso que esté conectado a Internet. Puede acceder a ellos en la carpeta o en el directorio de Creative Cloud Files del equipo.

Para obtener información sobre cómo trabajar con archivos cargados en Creative Cloud, consulta [Examinar, sincronizar y gestionar activos](#).

Añadir fuentes de Typekit

Puede usar las fuentes de Typekit en todas las aplicaciones de Creative Cloud y en otras aplicaciones de escritorio.

Elige una tipografía de uno de los numerosos partners diseñadores de Typekit y sincronízala con su escritorio mediante Creative Cloud. Las fuentes sincronizadas pueden utilizarse en todas las aplicaciones de Creative Cloud y en otras aplicaciones de escritorio.

Debes disponer de un abono a Creative Cloud de pago o de una cuenta de Typekit válida para sincronizar fuentes con el equipo de escritorio.

El panel Fuentes muestra las fuentes sincronizadas con el equipo. Para sincronizar fuentes, haga lo siguiente:

1. En la aplicación de escritorio de Creative Cloud, haga clic en la ficha **Activos** y, a continuación, en el panel Fuentes.
2. Haga clic en **Añadir fuentes de Typekit**. Se abrirá una ventana de Typekit en el navegador.
Si es la primera vez que usa Typekit, haga clic en **Soy nuevo en Typekit** y sigue las indicaciones que le ayudarán a configurar su cuenta.
3. En la ventana de Typekit, desplague el ratón sobre una tarjeta de fuentes y, a continuación, haga clic en **+ Utilizar fuentes**.
4. Seleccione las fuentes de la familia seleccionada y haga clic en **Sincronizar fuentes seleccionadas**.

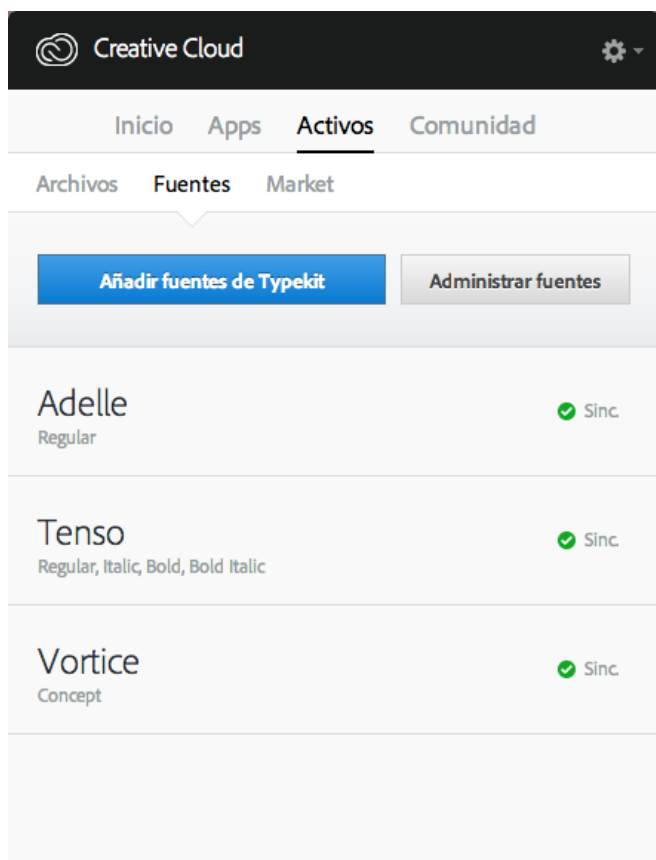

¿Tiene preguntas acerca de la sincronización de fuentes? Encuentre las respuestas en [Añadir fuentes de Typekit](#).

Búsqueda de activos en Adobe Stock

Puede buscar activos de imágenes en Adobe Stock justo desde la aplicación de escritorio de Creative Cloud.

Adobe Stock es un servicio que proporciona a los diseñadores y empresas acceso a 40 millones de imágenes, ilustraciones y gráficos vectoriales certificados, de gran calidad y libres de derechos; justo lo que nuestros usuarios necesitan para completar sus proyectos creativos. Puede adquirir imágenes individuales según las vaya necesitando o puede adquirir una suscripción de varias imágenes.



Buscar

Ir



1. En la ficha Stock, escribe las palabras clave para realizar la búsqueda de imágenes de stock y haga clic en **Ir**.

2. Si se le solicita la fecha de nacimiento, introdúcela y haga clic en **Actualizar**.

Podrá observar una página del sitio web de Adobe Stock que mostrará las imágenes de stock relacionadas con su búsqueda.

Adobe Stock y las Bibliotecas Creative Cloud



Puede añadir a sus bibliotecas la vista previa de las imágenes con marca de agua desde el sitio web de Adobe Stock. En las aplicaciones de Creative Cloud que sean compatibles con las Bibliotecas (Photoshop, Illustrator, InDesign, Premiere Pro y After Effects), solo tiene que arrastrar la imagen de stock con marca de agua desde el panel Bibliotecas hasta su proyecto creativo. Cuando hayas elegido la imagen adecuada, puede comprar la licencia de dicha imagen de stock desde el panel Bibliotecas de la aplicación de escritorio de Creative Cloud.

Al comprar la licencia de una imagen, las aplicaciones de Creative Cloud compatibles con los activos vinculados a las bibliotecas (como Photoshop, Illustrator e InDesign) actualizarán automáticamente todas las instancias vinculadas de la imagen a la versión de alta resolución, con licencia y sin marca de agua que hayas adquirido.

Para obtener más información, consulte [Uso de Adobe Stock](#).

Búsqueda de activos de diseño con Market

Creative Cloud Market es una colección de contenido certificado de alta calidad diseñado por y para creativos. Desde Market, los suscriptores de Creative Cloud pueden acceder de forma gratuita, desde un dispositivo móvil o de escritorio (a través de las aplicaciones conectadas de Creative Cloud), a una amplia selección de activos, como gráficos vectoriales, iconos, patrones, kits de interfaz de usuario y mucho más. Asimismo, los suscriptores de Creative Cloud pueden descargar de forma gratuita hasta 500 activos exclusivos y libres de derechos por mes. Este nuevo servicio permite a los creativos encontrar activos que podrán modificar y manipular para usar como base de su proceso creativo.



Para obtener más información, consulte Creative Cloud Market.

Publicación y descubrimiento de contenido con Behance

Muestra y descubre trabajos creativos en [Behance](#). Como abonado, puede crear un portafolio de su trabajo y difundirlo fácilmente a un gran número de usuarios. Asimismo, puede descubrir los trabajos creativos más recientes de diseñadores de todo el mundo explorando trabajos populares o destacados en distintos campos.

- Inicie sesión o regístrese para acceder a las opciones del registro de actividades, de portafolio y de publicación y descubrimiento de nuevos trabajos en Behance. Si ya dispone de una cuenta, se le pedirá que inicie sesión. Si aún no dispone de una cuenta, el registro es rápido y sencillo.
- Incluso aunque no tenga una cuenta de Behance, puede explorar los proyectos y los trabajos en curso de los usuarios desde la aplicación de escritorio de Creative Cloud a través del panel **Comunidad**.

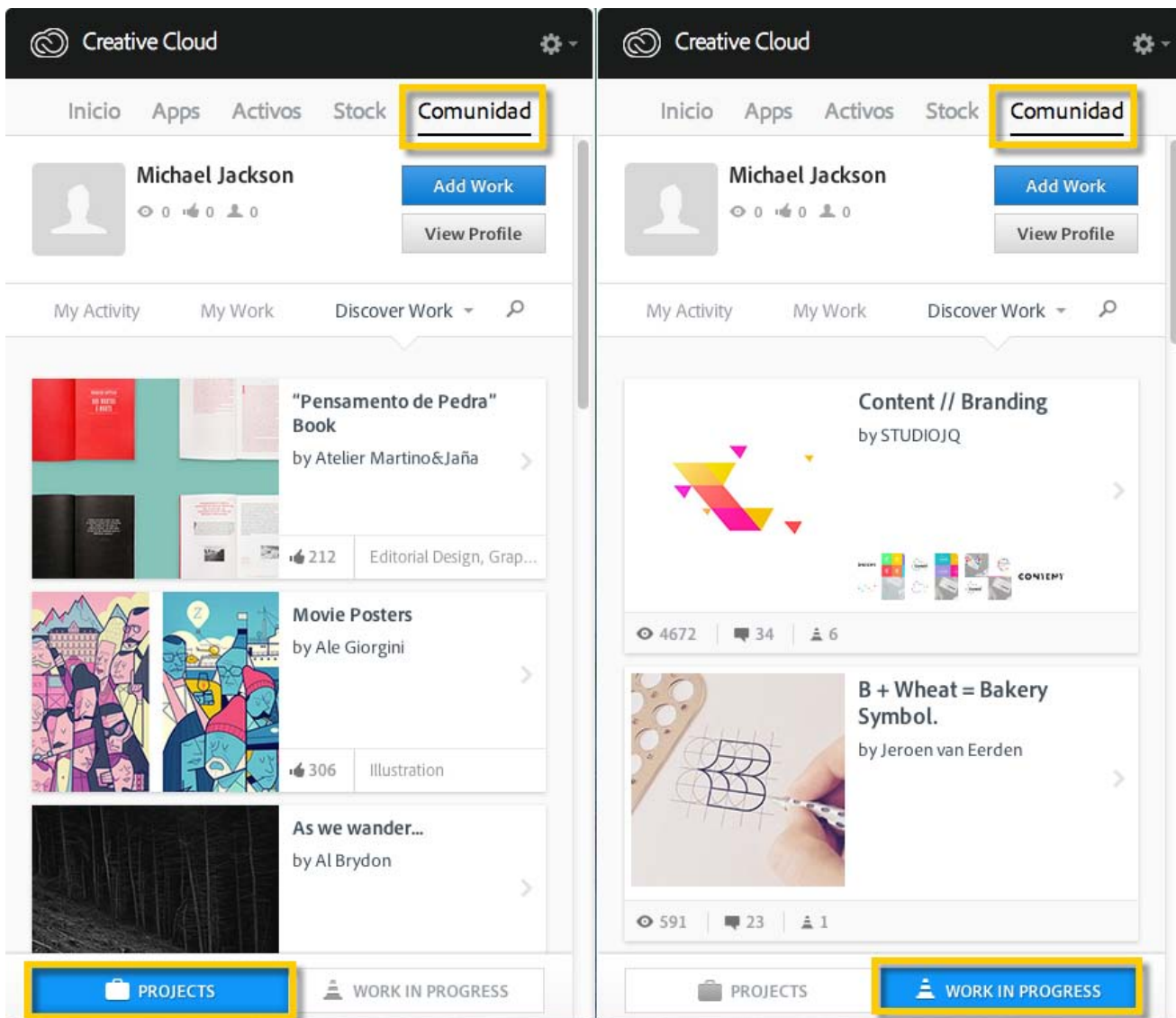

Para obtener más información, consulta [Publicar en Behance desde Creative Cloud](#) o visite el [foro de la comunidad de Adobe Behance](#).

Inicio y registro de actividades

La secuencia de actividad del panel Inicio de la aplicación de escritorio de Creative Cloud muestra sus interacciones con Creative Cloud. Aquí puede ver los eventos y actividades como, por ejemplo, la disponibilidad, las actualizaciones y el estado de instalación de las nuevas aplicaciones.

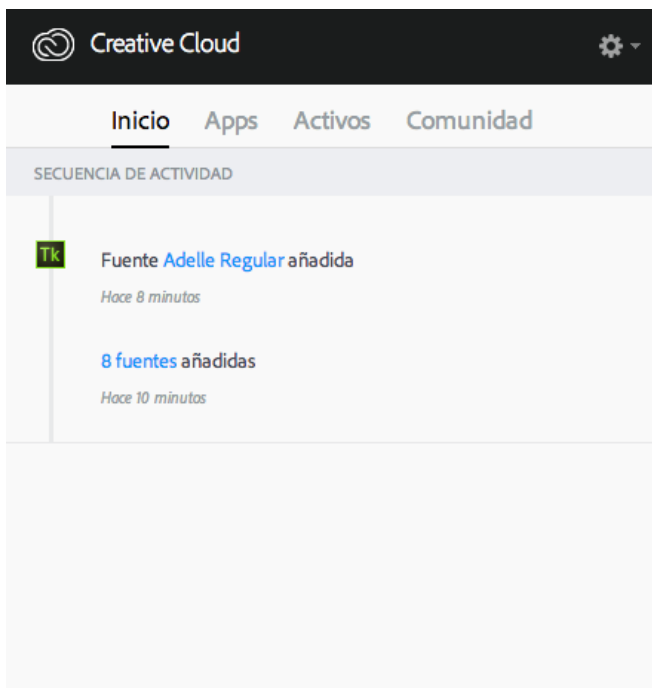

Inicio de sesión para activar Creative Cloud

Activación y desactivación de Creative Cloud

Para activar Creative Cloud, solo tiene que iniciar sesión en Creative Cloud con su Adobe ID. Al iniciar sesión, se activa la licencia de Creative Cloud, así como todas las aplicaciones instaladas y los servicios asociados a su Adobe ID. A continuación, podrá empezar a usar las aplicaciones y servicios.

- Para iniciar sesión, haga clic en el **icono de Creative Cloud** que aparece atenuado en la barra de tareas (en Windows) o en la barra de menús de Apple (en Mac OS) para abrir la aplicación de escritorio de Creative Cloud.
- Introduce su Adobe ID (suele ser su dirección de correo electrónico) y su contraseña, y haga clic en **Iniciar sesión**. (Si se abre la aplicación de escritorio de Creative Cloud, significa que has iniciado sesión correctamente).

A partir de ese momento, ya puede utilizar los servicios de Creative Cloud, instalar las aplicaciones e iniciar las aplicaciones de Creative Cloud que ya hayas instalado.

Para desactivar Creative Cloud, cierra sesión. Al cerrar sesión, se desactivan todas las aplicaciones instaladas y los servicios de Creative Cloud que están asociados a su Adobe ID en el mismo equipo. Las aplicaciones siguen estando instaladas, pero no están conectadas a una licencia válida. Para reactivar la licencia y utilizar las aplicaciones y servicios, vuelve a iniciar sesión.

- Para cerrar sesión, abra la aplicación de escritorio de Creative Cloud, haga clic en el icono de la rueda dentada y elige **Preferencias**. Luego, haga clic en **General** y, a continuación, haga clic en **Cerrar sesión**.

Las aplicaciones y servicios de Creative Cloud que están asociados a su Adobe ID se desactivarán en ese equipo.

Para obtener más información, consulte Inicio y cierre de sesión para activar las aplicaciones de Creative Cloud.

Preferencias

Para abrir el cuadro de diálogo Preferencias en la aplicación de escritorio de Creative Cloud, haga clic en el icono de la rueda dentada y selecciona **Preferencias**.

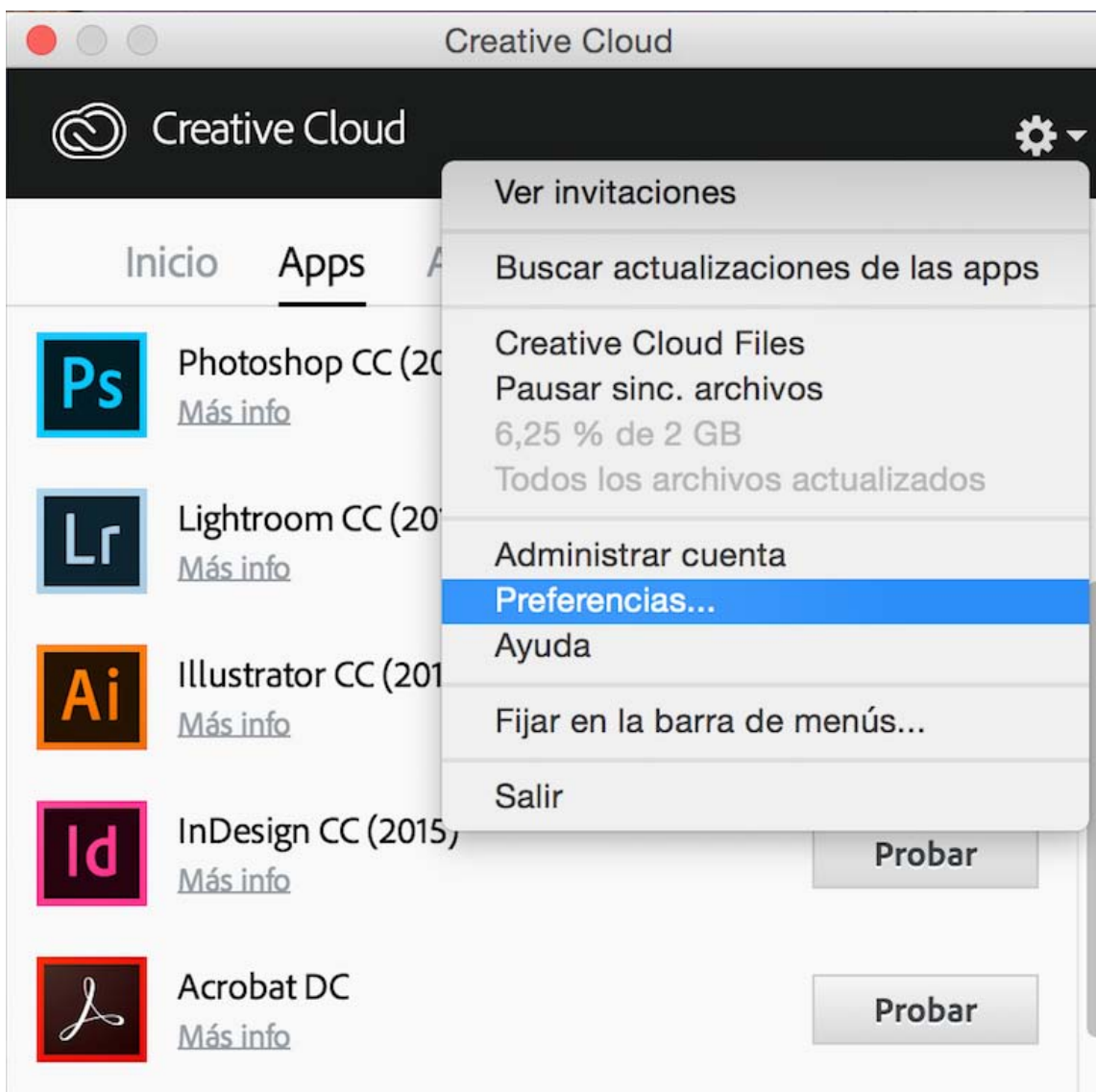

El cuadro de diálogo Preferencias le ofrece diferentes opciones para personalizar y trabajar con Creative Cloud; entre las que se incluyen el cambio del idioma de instalación del software, los ajustes de la configuración de los servicios de Creative cloud, así como el cierre de sesión en caso de que necesite desactivar temporalmente su cuenta.

- Para desactivar todas las aplicaciones y servicios de Creative Cloud asociados a su Adobe ID, haga clic en **General** y, a continuación, haga clic en **Cerrar sesión**. Al cerrar sesión, se desactivan todas las aplicaciones y servicios instalados de Creative Cloud que están asociados a su Adobe ID.
- Para activar las actualizaciones automáticas, seleccione **Mantener actualizada la aplicación de escritorio de Creative Cloud**.
- Para cambiar el idioma o la ubicación de instalación del software, seleccione **Preferencias > Creative Cloud > Apps**. Para obtener instrucciones detalladas, consulte [Cambiar la configuración de idioma de las aplicaciones de Creative Cloud](#).
- Para conectarse a sus trabajos a través del repositorio de activos Adobe Experience Manager (AEM) Assets, seleccione **Iniciar sesión en activos AEM Assets**. Para obtener más información, consulta [Trabajar con activos de AEM](#).
- Utiliza las fichas **Archivos**, **Fuentes** y **Behance** para modificar las diferentes configuraciones.
- Si quiere que se muestren las notificaciones de Adobe, seleccione la opción **Mostrar notif. del SO** en cada ficha.

Was this helpful?

Yes No

By clicking Submit, you accept the [Adobe Terms of Use](#).

[^ Volver arriba](#)

Temas similares

- Descarga e instalación de las aplicaciones de Creative Cloud
- Actualización de las aplicaciones de Creative Cloud
- Desinstalación o eliminación de las aplicaciones de Creative Cloud
- Inicio y cierre de sesión para activar las aplicaciones de Creative Cloud

Ayuda de Creative Cloud

Consulte el manual online, examine los tutoriales o reciba ayuda. [Más información.](#)

¿Sigue necesitando ayuda?



Pregunte a la comunidad

Publique sus preguntas para que le respondan expertos en la materia.

[Empiece ya](#)



Contacto

Obtenga ayuda de uno de nuestros expertos en soporte.

[Empiece ya](#)

Cambiar región España (Cambiar)

Seleccionar región

Al seleccionar una región, se cambia el idioma y el contenido en Adobe.com.

Americas [Brasil](#) [Canada - English](#) [Canada - Français](#) [Latinoamérica](#) [México](#) [United States](#) **Europe, Middle East and Africa** [Africa - English](#) [België](#) [Belgique](#) [Belgium - English](#) [Česká republika](#) [Cyprus - English](#) [Danmark](#) [Deutschland](#) [Eastern Europe - English](#) [Eesti](#) [España](#) [France](#) [Greece - English](#) [Hrvatska](#) [Ireland](#) [Israel - English](#) [Italia](#) [Latvija](#) [Lietuva](#) [Luxembourg - Deutsch](#) [Luxembourg - English](#) [Luxembourg - Français](#) [Magyarország](#) [Malta - English](#) [Middle East and North Africa - English](#) [Moyen-Orient et Afrique du Nord - Français](#) [Nederland](#) [Norge](#) [Österreich](#) [Polska](#) [Portugal](#) [România](#) [Schweiz](#) [Slovenija](#) [Slovensko](#) [Srbija](#) [Suisse](#) [Suomi](#) [Sverige](#) [Svizzera](#) [Türkiye](#) [United Kingdom](#) [България](#) [Россия](#) [Україна](#) [ישראל - עברית](#) **Asia - Pacific** [Australia](#) [Hong Kong S.A.R. of China](#) [India - English](#) [New Zealand](#) [Southeast Asia \(Includes Indonesia, Malaysia, Philippines, Singapore, Thailand, and Vietnam\) - English](#) [中国](#) [中國香港特別行政區](#) [台灣](#) [日本](#) [한국](#) **Commonwealth of Independent States** [Includes Armenia, Azerbaijan, Belarus, Georgia, Kazakhstan, Kyrgyzstan, Moldova, Tajikistan, Turkmenistan, Ukraine, Uzbekistan](#)

[Productos](#) [Descargas](#) [Asistencia e información](#) [Empresa](#)

Copyright © 2015 Adobe Systems Software Ireland Ltd. All rights reserved.

[Privacidad](#) [Condiciones de uso](#) [Cookies](#) [Ad Choices](#)

Examinar, sincronizar y gestionar activos

Tu cuenta de Adobe Creative Cloud incluye almacenamiento online, por lo que tus archivos estarán a tu disposición en cualquier lugar, así como en cualquier dispositivo u ordenador. Puedes obtener una vista previa de muchos tipos de archivos creativos directamente en un navegador web en tu ordenador, tablet o smartphone. Estos tipos de archivo incluyen: PSD, AI, INDD, JPG, PDF, GIF, PNG, Photoshop Touch e Ideas, entre otros.

La aplicación de escritorio de Adobe Creative Cloud mantiene todos los archivos sincronizados. De este modo, todas las adiciones, modificaciones o eliminaciones se verán reflejadas en todos los ordenadores y dispositivos conectados. Por ejemplo, si cargas un archivo .ai utilizando la página [Creative Cloud Assets](#), se descargará automáticamente en todos los ordenadores conectados.

Si utilizas Creative Cloud para empresas con servicios gestionados, consulta:

- [Examinar, compartir y administrar activos](#)
- Especificación de las ubicaciones de sincronización

[Examinar activos](#)

[Sincronización o carga de archivos](#)

[Eliminar archivos](#)

[Planes y cuota de almacenamiento](#)

[Solución de problemas](#)

[Ir al principio](#) 

Examinar activos

Tus activos de Creative Cloud incluyen archivos sincronizados con tu escritorio, activos creados con aplicaciones móviles compatibles con Creative Cloud y las Bibliotecas Creative Cloud. Puedes examinar todos tus activos usando la página Creative Cloud Assets, que organiza los activos de la siguiente manera:

Archivos muestra los archivos sincronizados con el directorio Creative Cloud Files en el escritorio

Creaciones móviles muestra los activos creados con las apps para dispositivos móviles compatibles con Creative Cloud

Bibliotecas muestra las bibliotecas de diseños que hayas creado

Nota: *mientras realizas algunas acciones en los activos del escritorio como renombrar, compartir, descargar, reemplazar y guardar (en Archivos), solo puedes ver los activos que hay en Creaciones móviles y Bibliotecas, en la página Creative Cloud Assets.*

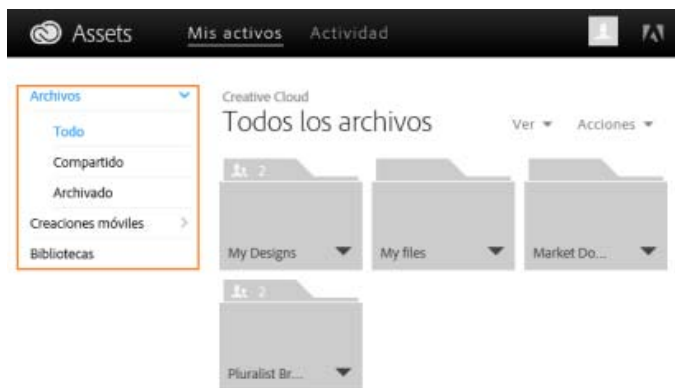

Cuando haces clic en una categoría de activos, se expande y se muestran las subcategorías, en el caso de que las hubiera. Por ejemplo, los activos que hay en Archivos se organizan en Todo, Compartido y Archivado.

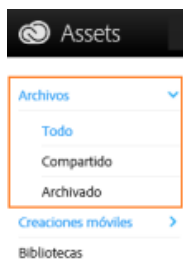

Todo: Muestra todos los archivos sincronizados con el directorio Creative Cloud Files

Compartido: Muestra los archivos que comparte con otros usuarios de Creative Cloud

Archivado: Muestra los archivos que se han eliminado

Asimismo, puedes examinar los activos creados con apps para dispositivos móviles de Creative Cloud en Creaciones móviles, donde se subclasifican en función de la app con la que se han creado.

Para obtener más información sobre bibliotecas, consulta Bibliotecas Creative Cloud.

[Ir al principio](#)

Sincronización o carga de archivos

Para sincronizar archivos desde tu ordenador, realiza uno de los siguientes procedimientos:

- Copia, pega o mueve archivos al directorio Creative Cloud Files de tu escritorio.
- En una aplicación, selecciona Archivo > Guardar o Archivo > Guardar como y ve al directorio Creative Cloud Files.

Para abrir el directorio de archivos de Creative Cloud desde la aplicación de escritorio de Creative Cloud, selecciona Activos > Archivos y haz clic en Abrir carpeta.



Nota: no se sincronizarán los nombres de archivo que contengan caracteres especiales, como |, ", ?, <, >, /, *, o :. Tampoco lo harán aquellos archivos con nombres reservados, como AUX o Com1. Si aparece un error, cambia el nombre del archivo para que pueda sincronizarse con Creative Cloud. Para obtener más información, consulta Error: "No es posible sincronizar los archivos."

Asimismo, puedes cargar archivos directamente en la página Creative Cloud Assets usando uno de los siguientes métodos.

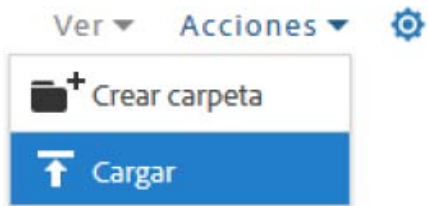

Carga y gestiona tus archivos en Creative Cloud con el menú Acciones de la página [Creative Cloud Assets](#).

Arrastra y suelta los activos de tu escritorio en la página de [Creative Cloud Assets](#).

Reemplazar un archivo

Al volver a cargar el archivo, se crea una versión del mismo y se sustituye el archivo existente por el nuevo. Creative Cloud también guarda una copia de todos los cambios que realices en los archivos y los sincroniza a través de Photoshop Touch, Adobe Ideas y la aplicación de escritorio de Creative Cloud.

Para sustituir un archivo en la página Creative Cloud Assets, sigue estos pasos:

1. Busca y abre el archivo para visualizarlo.
2. Selecciona Acciones > Reemplazar o arrastra el archivo de la carpeta a la ventana del navegador.

Nota: el nuevo archivo debe ser del mismo tipo que el del archivo que se sustituye. Por ejemplo, no se puede sustituir un archivo .PSD por un archivo .AI.

Para obtener información sobre las versiones, consulta Preguntas frecuentes sobre las versiones.

[Ir al principio](#)

Eliminar archivos

Puedes eliminar archivos del sitio web de Creative Cloud o de Adobe Touch Apps. También puedes utilizar los comandos del sistema operativo para eliminar archivos del directorio Creative Cloud Files en tu escritorio. Todas las eliminaciones se sincronizan con tu cuenta y los archivos se guardan en Creative Cloud. Los archivos originales están siempre en tu ordenador y dispones de una copia en Creative Cloud, de modo que puedes acceder a ellos en cualquier lugar.

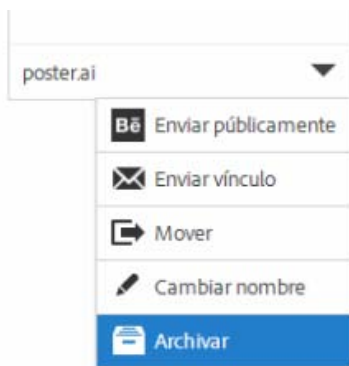

Los archivos guardados siguen ocupando almacenamiento online. Puedes eliminar los archivos de forma permanente o bien restaurarlos desde la carpeta Archivo. La eliminación definitiva de los archivos libera la cuota de almacenamiento.

Eliminación permanente o restauración de archivos

Sigue estos pasos para eliminar activos de forma permanente:

1. Guarda un archivo del directorio de archivos de Creative Cloud en tu escritorio, en Touch Apps compatibles con Creative Cloud o en la página de [Creative Cloud Assets](#). Los archivos guardados se trasladan a la categoría Archivado en Mis activos > Archivos.
2. En la página Archivado, selecciona los archivos que deseas eliminar permanentemente y haz clic en Eliminar permanentemente.
3. En el cuadro de diálogo de confirmación, haz clic en Eliminar permanentemente.

También puedes restaurar un documento archivado:

1. En la página Archivado, selecciona los archivos que deseas restaurar y haz clic en Restaurar.
2. En el cuadro de diálogo de confirmación, haz clic en Restaurar.

[Ir al principio](#)

Planes y cuota de almacenamiento

La cuota de almacenamiento varía en función de tu abono a Creative Cloud.

Plan de abono	Cuota de almacenamiento gratuito
Plan gratuito	2 GB
Creative Cloud (Plan fotográfico)	2 GB
Creative Cloud (Aplicación única y Todas las aplicaciones)	20 GB
Creative Cloud para equipos	100 GB

Puedes consultar el estado de almacenamiento en la ficha Archivos que se encuentra debajo del panel Activos de la aplicación de Creative Cloud para escritorio o en la página Configuración de la página [Actividad de Creative Cloud](#).

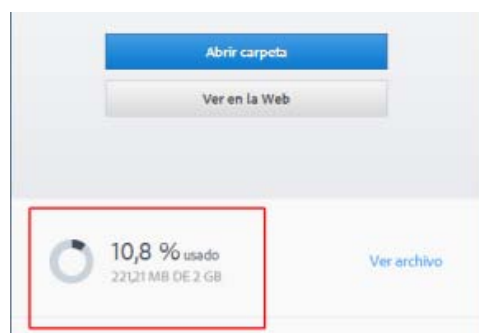

Estado del almacenamiento en la aplicación de escritorio de Creative Cloud



Estado del almacenamiento en la página Configuración

Creative Cloud sincroniza hasta 1 GB de desbordamiento de cualquier dispositivo. Después, la aplicación de escritorio de Creative Cloud deja de sincronizar archivos nuevos y le informa de que ha superado la cuota. Los archivos que no se pueden cargar se muestran con un signo de exclamación rojo. Aun así, puedes mover y eliminar archivos, así como cambiarles el nombre. Para seguir sincronizando archivos, elimina otros archivos de forma permanente para liberar espacio.

Nota: una pequeña parte del almacenamiento se utiliza con fines administrativos. Por tanto, el espacio de almacenamiento real será ligeramente inferior al asignado. Varía de 100 KB a 500 KB en función del número de archivos del usuario.

[Ir al principio](#)

Solución de problemas



[Pregunta a la comunidad](#)

Publica, debate y forma parte de nuestra increíble comunidad



[Ponte en contacto con nosotros](#)

Comienza aquí para conectar con nuestro personal

Consulte también

- [Uso de la aplicación de escritorio de Creative Cloud para administrar aplicaciones y servicios](#)
- [Almacenamiento y uso compartido de contenido con Creative Cloud Assets](#)
- [Uso compartido de archivos, bibliotecas y mucho más](#)
- [Colaborar en carpetas y bibliotecas](#)
- [Sincronizar y compartir archivos y carpetas con colaboradores \(vídeo, 10 minutos\)](#)
- [Error: "No es posible sincronizar los archivos"](#)
- [Especificación de la ubicación de sincronización](#)



Los términos de Creative Commons no cubren las publicaciones en Twitter™ y Facebook.

[Avisos legales](#) | [Política de privacidad en línea](#)

Bibliotecas Creative Cloud

Actualizado en la versión de Adobe Creative Cloud de 2015

Lo que puede hacer con las bibliotecas

Compatibilidad con las bibliotecas en las aplicaciones de Creative Cloud

Aplicaciones móviles

Aplicaciones de escritorio y para navegadores

Introducción: Trabajar con las Bibliotecas Creative Cloud

Añadir a la biblioteca

Reutilizar y crear

Compartir y colaborar

Adobe Stock y las bibliotecas Creative Cloud

Preguntas frecuentes

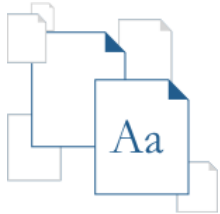

Las Bibliotecas Creative Cloud, que cuentan con tecnología Adobe CreativeSync, le permiten acceder a sus activos favoritos en cualquier parte. Cree imágenes, colores, estilos de texto y mucho más en distintas aplicaciones de escritorio y móviles de Creative Cloud; después, acceda fácilmente a sus creaciones desde otras aplicaciones de escritorio y móviles con el fin de lograr un flujo de trabajo creativo perfecto.

Para obtener un resumen, puede ver [Introducción a las Bibliotecas Creative Cloud](#).

[Ir al principio](#)

Lo que puede hacer con las bibliotecas

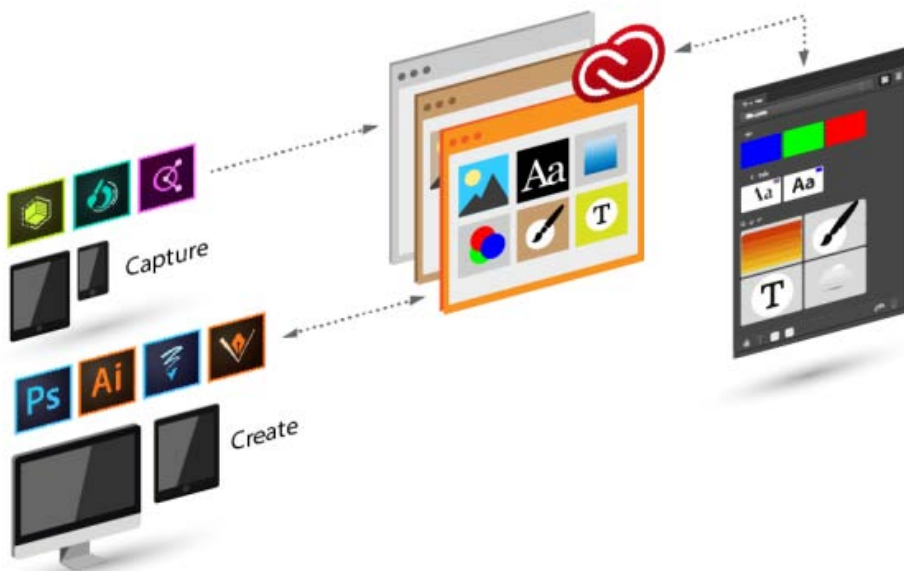

Capturar

Las Bibliotecas Creative Cloud proporcionan un mecanismo para capturar los activos de diseño desde diversas aplicaciones, sin limitarse solo a las de escritorio. Puede capturar la inspiración dondequiera que le llegue gracias a la familia de aplicaciones móviles de Creative Cloud o incluso descargar activos de Adobe Stock o Creative Cloud Market.

Administrar

Puede organizar los activos de diseño en varias Bibliotecas Creative Cloud. Pueden basarse en proyectos, tipos de activos o incluso en sus favoritos personales que reutiliza para crear su estilo característico.

Reutilizar y crear

Reutilice y cree diseños e ilustraciones con objetos de las Bibliotecas Creative Cloud.

[Ir al principio](#)

Compatibilidad con las bibliotecas en las aplicaciones de Creative Cloud

Aplicaciones móviles

Aplicación	Compatibilidad con el guardado de activos en las bibliotecas	Compatibilidad con el uso de activos de las bibliotecas	Recursos con más información
Capture CC	Formas vectoriales, temas de color, pinceles, motivos y looks	N/D	Preguntas frecuentes de Adobe Capture CC
Photoshop Fix	N/D		Preguntas frecuentes de Adobe Photoshop Fix
Illustrator Draw	N/D	Imágenes y formas	Preguntas frecuentes de Adobe Illustrator Draw
Photoshop Sketch	N/D	Pinceles	Preguntas frecuentes de Adobe Photoshop Sketch
Illustrator Line	N/D	Colores y vectores	Preguntas frecuentes de Adobe Illustrator Line CC
Hue CC		N/D	Preguntas frecuentes de Adobe Hue CC
Comp CC	N/D		Preguntas frecuentes de Adobe Comp CC
Premiere Clip	N/D		Preguntas frecuentes de Adobe Premiere Clip
Photoshop Mix	N/D		Preguntas frecuentes de Adobe Photoshop Mix
Aplicación móvil de Creative	N/D		Creative Cloud Preguntas frecuentes

Cloud			
-------	--	--	--

Aplicaciones de escritorio y para navegadores

Aplicación o servicio	Compatibilidad con el guardado de activos en las bibliotecas	Compatibilidad con el uso de activos de las bibliotecas	Recursos con más información
Aplicaciones de escritorio			
Photoshop			Bibliotecas Creative Cloud en Photoshop
Illustrator			Bibliotecas Creative Cloud en Illustrator
InDesign			Bibliotecas Creative Cloud en InDesign
Premiere Pro			Bibliotecas Creative Cloud en Premiere Pro
After Effects			Bibliotecas Creative Cloud en After Effects
Dreamweaver			Dreamweaver Integración con bibliotecas
Adobe Muse			Bibliotecas Creative Cloud en Adobe Muse
Adobe Animate CC			Bibliotecas Creative Cloud en Animate CC
Creative Cloud Market (<i>mediante la aplicación de escritorio de Creative Cloud</i>)		N/D	Creative Cloud Market
Explorador			
Creative Cloud Assets	Ver y administrar (cambiar nombre, eliminar) únicamente		Creative Cloud Assets Almacenamiento y uso compartido de contenido

[Ir al principio](#) 

Introducción: Trabajar con las Bibliotecas Creative Cloud

Añadir a la biblioteca

Las Bibliotecas Creative Cloud proporcionan un mecanismo para capturar los

Si utiliza Creative Cloud

activos de diseño desde diversas aplicaciones sin limitarse solo a las de escritorio. Puede capturar la inspiración dondequiera que le llegue gracias a la familia de aplicaciones móviles de Creative Cloud o incluso descargar activos de Adobe Stock o Creative Cloud Market.

para empresas con servicios gestionados, consulte:

- [Examinar, compartir y administrar activos](#)
- Especificación de las ubicaciones de sincronización

Móviles

Puede añadir activos a su biblioteca con una familia de aplicaciones móviles de Adobe cada vez más numerosa. Consulte [los recursos de formación de aplicaciones móviles](#) y descubra cómo hacerlo.

Escritorio

Añada activos a las Bibliotecas Creative Cloud de su equipo mediante una aplicación de escritorio de Creative Cloud. Arrastre activos al panel Bibliotecas de la aplicación de escritorio. También puede ver y examinar las bibliotecas en la página [Creative Cloud Assets](#).

Consulte los [recursos de formación de la aplicación de escritorio de Creative Cloud](#) para obtener más información sobre cómo utilizar las bibliotecas con ella.

Creative Cloud Market

Descubra y añada activos a las bibliotecas desde Creative Cloud Market. Utilice la aplicación de escritorio de Creative Cloud para examinar y añadir activos de Creative Cloud Market. También puede añadir activos a una biblioteca con las aplicaciones móviles de Creative.

Reutilizar y crear

Escritorio

En una aplicación de escritorio que sea compatible con las bibliotecas, abra el panel Bibliotecas (Windows > Bibliotecas) y arrastre objetos al lienzo.

Aplicaciones móviles

Seleccione un objeto de la biblioteca para colocarlo en su proyecto mediante aplicaciones móviles.

Explorador

Examine y consulte las bibliotecas en la página [Creative Cloud Assets](#). También puede eliminar las bibliotecas que quiera.

Compartir y colaborar

Escritorio

Abra el panel Bibliotecas (Windows > Bibliotecas) en una aplicación de escritorio que sea compatible con las Bibliotecas Creative Cloud. Ahora, en el menú desplegable del panel, seleccione [Compartir vínculo](#) o [Colaborar](#).

Al añadir colaboradores a una

Móviles

Las aplicaciones móviles como Creative Cloud para móviles, Capture y otras le permiten compartir y colaborar en Bibliotecas Creative Cloud y activos de biblioteca específicos.

Explorador

En el panel izquierdo de [Creative Cloud Assets](#), haga clic en [Bibliotecas](#). Luego, en el menú de carpetas de la biblioteca, seleccione [Enviar vínculo](#) o [Colaborar](#).

Al añadir colaboradores a una biblioteca, puede elegir si desea darles permisos de nivel de

biblioteca, puede elegir si desea darles permisos de nivel de edición (editar, cambiar nombre, mover y eliminar contenidos) o permisos de nivel de vista (solo ver el contenido de la biblioteca y comentarlo).

edición (editar, cambiar nombre, mover y eliminar contenidos) o permisos de nivel de vista (solo ver el contenido de la biblioteca y comentarlo).

Adobe Stock y las bibliotecas Creative Cloud



Adobe Stock está perfectamente integrado con las Bibliotecas Creative Cloud. Puede añadir una vista previa con marca de agua de una imagen de stock a cualquiera de sus bibliotecas directamente desde el sitio web de Adobe Stock. Luego, en las aplicaciones de Creative Cloud que sean compatibles con las Bibliotecas (Photoshop, Illustrator, InDesign, Premiere Pro y After Effects), puede arrastrar la imagen de stock con marca de agua desde el panel Bibliotecas hasta su proyecto creativo. Una vez que se haya convencido de que esa imagen de stock es apropiada para su proyecto, puede comprar la licencia directamente desde el panel Bibliotecas.

Las aplicaciones de Creative Cloud compatibles con los activos vinculados a las bibliotecas, como Photoshop, Illustrator e InDesign, llevan la integración a un nivel superior. Al comprar la licencia de la imagen de stock, todas las instancias vinculadas de esa imagen que estén incluidas en los documentos abiertos se actualizarán automáticamente a la imagen de stock con licencia y de alta resolución que haya adquirido, y la marca de agua desaparecerá.

Para obtener más información, consulte [Uso de Adobe Stock](#).

[Ir al principio](#)

Preguntas frecuentes

- ▶ ¿Cuántos elementos puedo añadir a una biblioteca?
- ▶ ¿Existe algún límite en el número de bibliotecas que puedo crear?
- ▶ ¿Todas las aplicaciones compatibles pueden utilizar todos los activos almacenados en las bibliotecas?
- ▶ ¿Qué tipo de información de color se admite?
- ▶ ¿Se pueden reutilizar los activos almacenados en las bibliotecas en varias aplicaciones de escritorio de Creative Cloud?
- ▶ ¿Dónde se almacenan los activos?
- ▶ ¿Puedo compartir las bibliotecas con otras personas?
- ▶ ¿Necesito tener un abono a Creative Cloud?
- ▶ ¿Dónde puedo obtener más información sobre las Bibliotecas Creative Cloud?

Añadir fuentes de Typekit



Typekit es un servicio de suscripción que ofrece acceso a una amplia biblioteca de fuentes para su uso en aplicaciones de escritorio y sitios web.

Con su suscripción a Creative Cloud se incluye un plan de portafolio de Typekit. Los miembros de prueba de Creative Cloud pueden acceder a una selección de fuentes de Typekit para su uso en sistemas de escritorio y sitios web.

Suscríbete a [Creative Cloud](#) (Todas las aplicaciones, Aplicación única o abono gratuito) o a un plan independiente de [Typekit](#) para sincronizar las fuentes con tu escritorio. Para obtener más información, consulte la [página de producto de Typekit](#) y las [opciones de planes de Typekit](#).

Empiece a usar la aplicación

[Buscar y añadir fuentes desde Typekit](#)

[Utilizar fuentes sincronizadas](#)

[Gestionar la sincronización de fuentes](#)

[Ir al principio](#) ¹

Empiece a usar la aplicación

Puede seleccionar una tipografía de uno de los numerosos partners diseñadores de tipografías de Typekit y, a continuación, sincronizarlas en su escritorio mediante Creative Cloud o utilizarlas en la Web. Las fuentes sincronizadas están disponibles para su uso en todas las aplicaciones de Creative Cloud, como Photoshop o InDesign, además de otras aplicaciones de escritorio, como Microsoft Word.

La aplicación de escritorio de Creative Cloud debe estar instalada en su ordenador para sincronizar fuentes. Si aún no la tiene instalada, descárguela e instálela.

Typekit está activado de manera predeterminada para que pueda sincronizar las fuentes y usarlas en las aplicaciones de escritorio.

Llegados a este punto, si ya has seleccionado las fuentes para sincronizarlas en tu navegador web, empezarán a sincronizarse automáticamente con tu ordenador.

[Ir al principio](#) ¹

Buscar y añadir fuentes desde Typekit

1 Puedes acceder a la biblioteca de Typekit desde varios lugares. Usa la combinación de los siguientes métodos que mejor ajuste la selección de la nueva fuente en tu flujo de trabajo existente.

Desde la aplicación de escritorio de Creative Cloud:

En la ficha Fuentes, haga clic en

Desde una aplicación integrada de Typekit:

En el menú de fuentes de la

Directamente en el sitio web de Typekit.com:

Usa tu Adobe ID y tu contraseña

Añadir fuentes de Typekit. Se abrirá una ventana del navegador e iniciará sesión en Typekit.com.



aplicación, haga clic en **Añadir fuentes de Typekit**. Se abrirá una ventana del navegador directamente desde la aplicación.



para iniciar sesión en Typekit.com.

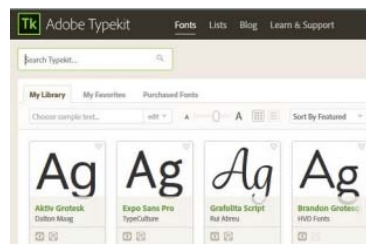

2 Puede examinar las fuentes y aplicar filtros para encontrar las fuentes que desee. La disponibilidad de una fuente determinada se indica en la tarjeta de fuente.



La disponibilidad se indica en las tarjetas de fuentes

A. Web y escritorio **B.** Web

3 Haz clic en una tarjeta de fuente individual para ver más detalles sobre la tipografía, incluidos los distintos tipos de todos los grosores y estilos disponibles.



4 Haga clic en **Utilizar fuentes (Use Fonts)**.

5 En la ventana Utilizar esta familia (Use This Family), especifique dónde le gustaría sincronizar la fuente en su escritorio o añádala a un kit para usarla en la Web.

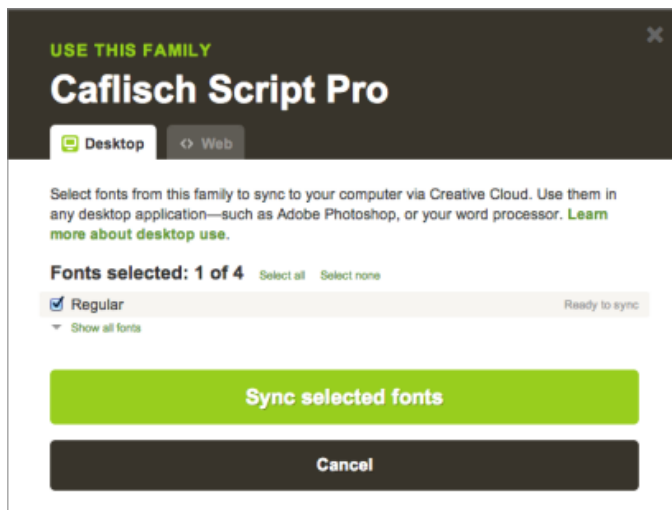

6 Seleccione los estilos que necesite de la familia de fuentes y, a continuación, haga clic en **Sincronizar fuentes seleccionadas**.

Las fuentes se sincronizarán con todos los equipos donde esté instalada la aplicación de Creative Cloud. Para ver las fuentes, abra la aplicación de Creative Cloud y haga clic en el panel **Fuentes**.

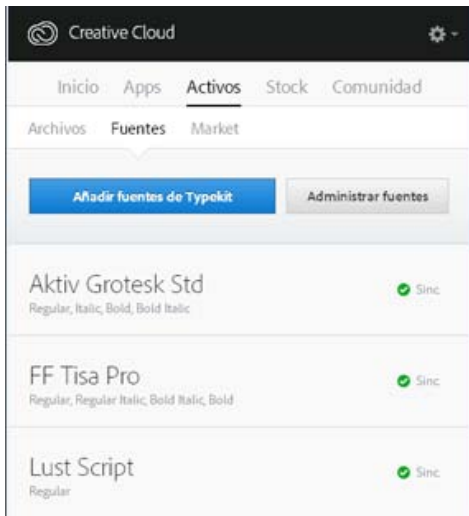

[Ir al principio](#)

Utilizar fuentes sincronizadas

Para utilizar las fuentes que has sincronizado, solo tienes que abrir cualquier aplicación de escritorio e ir al menú de fuentes. Verás las fuentes sincronizadas en la lista de opciones. Algunas aplicaciones de escritorio, como Microsoft Word, pueden requerir un reinicio después de que se sincronice una fuente nueva.

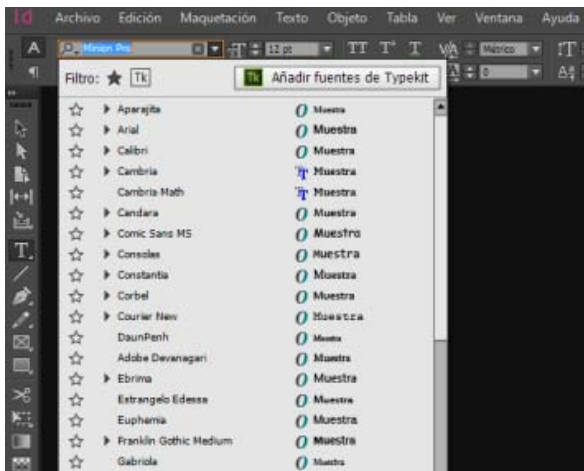

Menú de fuentes de InDesign con las fuentes sincronizadas de Typekit

Para obtener más información sobre cómo trabajar con fuentes de Typekit en una aplicación de Creative Cloud, consulta los siguientes recursos:



Trabajar con fuentes de Typekit en InDesign CC



Trabajar con fuentes de Typekit en Illustrator CC



Trabajar con fuentes de Typekit en Photoshop CC



Resumen de las nuevas funciones de Premiere Pro CC 2014



Resumen de las nuevas funciones de After Effects CC 2014

Gestionar la sincronización de fuentes

Las fuentes sincronizadas se pueden ver en el equipo mediante el panel **Fuentes** en la aplicación de escritorio de Creative Cloud o en su cuenta de Typekit.com.

Quitar fuentes sincronizadas

Para quitar fuentes sincronizadas de tu ordenador, sigue los siguientes pasos:

1. En el panel Fuentes de la aplicación de escritorio de Adobe Creative Cloud, haga clic en **Gestionar fuentes**. La página Fuentes sincronizadas se abrirá en una ventana del navegador. También puedes iniciar sesión en Typekit.com e ir directamente a tu página Fuentes sincronizadas.
2. A la derecha de las fuentes que ya no desee usar, haga clic en **Quitar**.

Desactivar Typekit

La sincronización de fuentes se puede activar o desactivar. Si desactiva la función Sincronizar fuentes, las fuentes dejarán de sincronizarse y se eliminarán las fuentes sincronizadas del equipo.

1. En la aplicación de escritorio de Creative Cloud, elige  > **Preferencias > Creative Cloud**.
2. Haz clic en **Fuentes**.
3. Para activar o desactivar la sincronización de fuentes, selecciona **Activar** o **Desactivar** en la configuración Activar/Desactivar de Typekit.

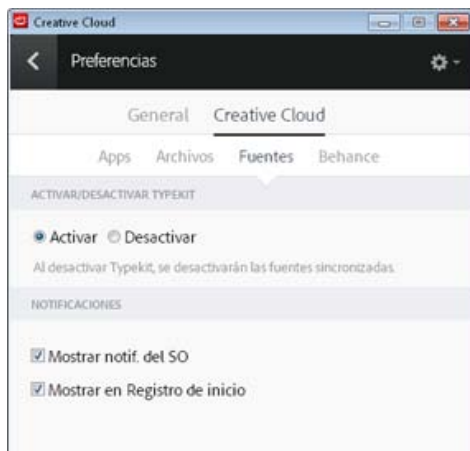

Usar Typekit sin conexión

Si se desconecta mientras la aplicación de escritorio de Creative Cloud está activada y con la sesión iniciada, las fuentes sincronizadas seguirán disponibles. Los cambios que realice en la selección de sincronización de fuentes en Typekit.com no se reflejarán hasta que se reanude la conectividad.

Si inicia la aplicación de escritorio de Creative Cloud sin conexión, las fuentes no estarán disponibles y no aparecerán en los menús de fuentes estándar.

Consulte también

- [Cómo sincronizar fuentes en el escritorio | Typekit.com](#)
- [Añadir fuentes a las aplicaciones de escritorio mediante Creative Cloud \(en inglés\)](#)
- [No es posible sincronizar una o más fuentes](#)
- [Error: "Ya hay instalada una fuente con el mismo nombre"](#)



Los términos de Creative Commons no cubren las publicaciones en Twitter™ y Facebook.

[Avisos legales](#) | [Política de privacidad en línea](#)

Uso compartido de archivos, bibliotecas y mucho más

Actualizado en la versión de Adobe Creative Cloud de 2015

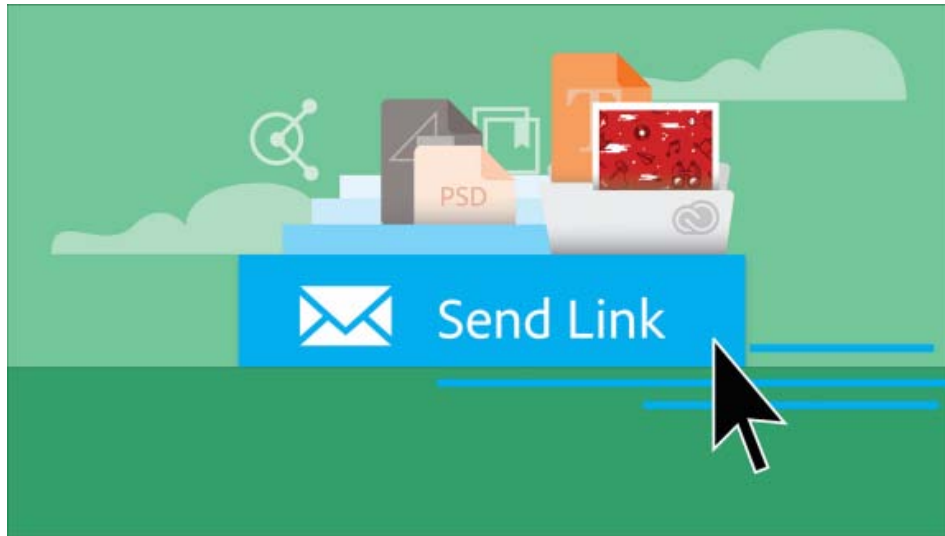

Introducción

[Uso compartido de un archivo o una carpeta](#)

[Uso compartido de bibliotecas, activos de bibliotecas y creaciones móviles](#)

[Visualización de un activo que se haya compartido con usted](#)

[Compartir archivos, carpetas, bibliotecas o activos en Slack](#)

[Ir al principio](#)

Introducción

[Creative Cloud Assets](#) le permite compartir vínculos públicos de los siguientes tipos de activos:

- Archivos
- Carpetas
- Bibliotecas
- Elementos de las bibliotecas
- Creaciones móviles

Al compartir vínculos públicos, puede conseguir comentarios y valoraciones rápidas, y trabajar de forma más eficiente con los demás. Al compartir un vínculo con otros usuarios, estos pueden obtener una vista previa exacta de los activos directamente en el navegador web, sin tener que instalar aplicaciones de Creative Cloud o iniciar sesión en el sitio web. Además de ver los activos, los usuarios pueden escribir comentarios o descargar una copia de los archivos (si se lo permite).

El uso compartido público de los activos le garantiza un control continuo y completo de su contenido. Los destinatarios reciben acceso de solo lectura a sus activos, lo que significa que no pueden cargarlos, actualizarlos ni eliminarlos. Es posible acceder a los activos compartidos mediante una dirección URL corta exclusiva de *Adobe.ly* que puede enviar por correo electrónico o utilizando la función copiar o pegar para enviarla. En cualquier momento, puede desactivar la dirección URL y revocar el acceso a esta.

Para colaborar con compañeros (compartir activos con diferentes niveles de permiso de acceso), consulte

Uso compartido de un archivo o una carpeta

1. En la página de [Creative Cloud Assets](#), busque el archivo o carpeta que desee compartir.
2. En el menú Compartir, seleccione **Enviar vínculo**.



3. El archivo se compartirá y se creará una dirección URL corta pública. En el cuadro de diálogo Enviar vínculo, especifique las direcciones de correo electrónico a las que quiere enviar este vínculo.

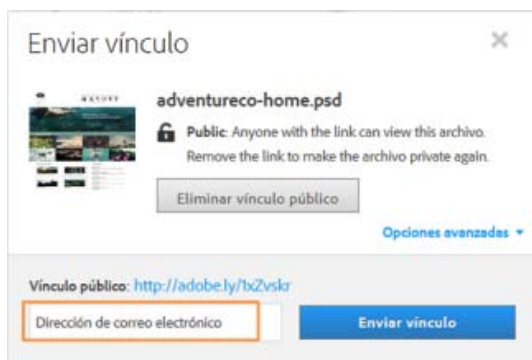

4. Haga clic en Opciones avanzadas. Las siguientes opciones están activadas de forma predeterminada.
 - **Permitir descargas:** permite a los destinatarios del vínculo descargar una copia del archivo
 - **Permitir comentarios:** permite a los destinatarios del vínculo añadir comentarios al archivo
 - **Permitir el uso de Extract:** Permite a los destinatarios del vínculo extraer información sobre la imagen y activos

Nota: la opción *Permitir el uso de Extract* solo está disponible cuando se comparte un archivo de Photoshop (.psd). Para obtener más información sobre el funcionamiento de *Extract*, consulte *Creative Cloud Extract*.

Como alternativa, puede optar por desactivar las opciones.

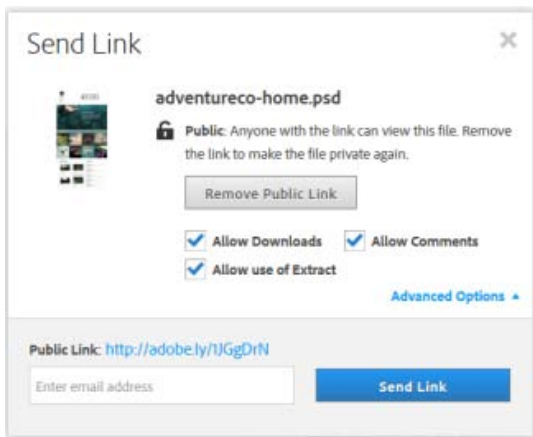

5. Haga clic en **Enviar vínculo**.

Se enviará un correo electrónico a los destinatarios con el vínculo (dirección URL corta) para que puedan acceder al archivo o carpeta compartidos.

Al hacer clic en la dirección URL corta, se abrirá el archivo o la carpeta compartidos en un navegador web. Los destinatarios no tienen que ser miembros de Creative Cloud para ver archivos y carpetas compartidos públicamente o para acceder a estos.

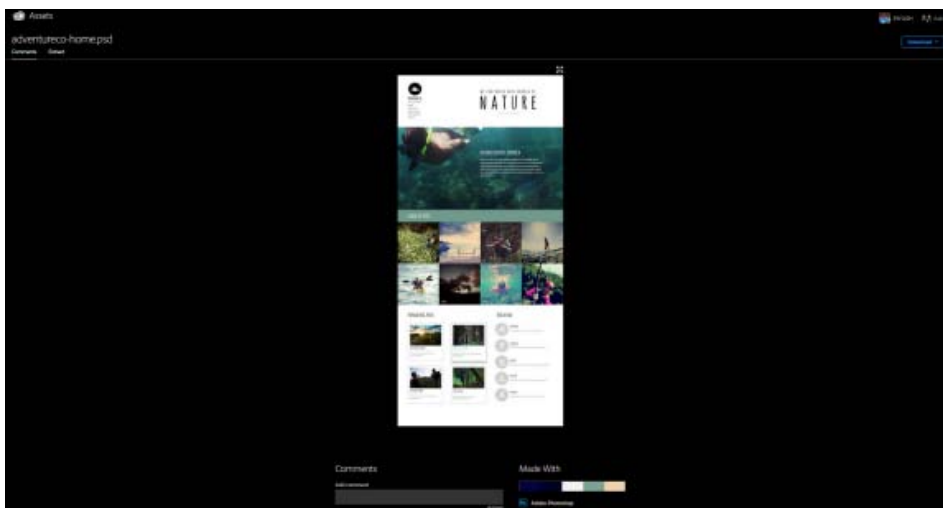

Vista previa del archivo compartido en un navegador

Nota: Si tiene permisos de solo vista en una carpeta privada compartida, no puede crear ni compartir vínculos públicos a la misma. Sin embargo, puede enviar vínculos a carpetas públicas. Más adelante, si el propietario decide hacer privada la carpeta, el vínculo que hubiera compartido anteriormente dejará de ser accesible.

[Ir al principio](#)

Uso compartido de bibliotecas, activos de bibliotecas y creaciones móviles

Veamos cómo se puede compartir una biblioteca a través de un vínculo público:

1. Inicie sesión en la página de [Creative Cloud Assets](#).
2. Una vez que haya iniciado sesión, haga clic en Bibliotecas, en el panel de la izquierda.
3. Amplíe el menú contextual para seleccionar la biblioteca que quieras compartir. Haga

clic en Enviar vínculo. Creative Cloud le indicará que, al compartir, se creará un vínculo público de solo lectura de dicha biblioteca.



Se genera un vínculo público de solo lectura de la biblioteca

4. Haga clic en Crear vínculo público.
5. Si quiere que los destinatarios puedan guardar la biblioteca en su propia cuenta de Creative Cloud Assets, haga clic en Opciones avanzadas y, luego, seleccione Permitir descargas.
6. Introduzca la lista de los destinatarios, separados por comas, y haga clic en Enviar vínculo.

Creative Cloud envía el vínculo público y los destinatarios reciben invitaciones por correo electrónico que les da acceso al activo.

También puede compartir activos individuales de las bibliotecas y creaciones móviles de forma muy similar. Por ejemplo, a continuación le mostramos cómo compartir una imagen de Adobe Stock que haya añadido como activo a una Biblioteca Creative Cloud:

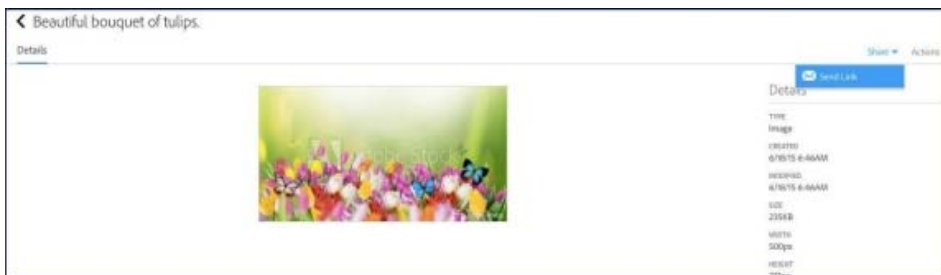

Compartir una imagen de Adobe Stock que se haya añadido como activo de una biblioteca

[Ir al principio](#)

Visualización de un activo que se haya compartido con usted

Puede guardar activos compartidos en su cuenta de Creative Cloud. Si el remitente ha compartido una biblioteca o una creación móvil, puede guardar la biblioteca completa o la creación móvil en su propia cuenta. Si lo que se comparte es un elemento de la biblioteca, también podrá guardarlo en una de sus propias bibliotecas.



Guardar el activo en su cuenta de Creative Cloud

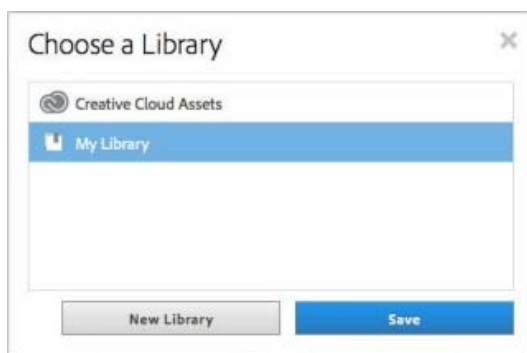

Guardar un activo de la biblioteca en una de sus propias bibliotecas

Si el activo que se ha compartido es un archivo, puede guardarlo en su equipo siempre que el remitente haya permitido las descargas. De lo contrario, puede guardarlo en su cuenta.

Nota: Si tiene permisos de solo vista en una biblioteca privada compartida, no puede crear ni compartir vínculos públicos a la misma. Sin embargo, puede enviar vínculos a bibliotecas públicas. Más adelante, si un propietario decide hacer privada la biblioteca, el vínculo que hubiera compartido anteriormente dejará de ser accesible.

[Ir al principio](#)

Compartir archivos, carpetas, bibliotecas o activos en Slack

Slack es una herramienta de comunicación de equipos basada en la nube que ofrece funciones como mensajería en tiempo real, archivado y búsqueda. Puede compartir en Slack sus archivos, carpetas, bibliotecas y activos de Creative Cloud.

Compartir su contenido en Slack requiere crear previamente un vínculo público al mismo. Siga estos pasos:

1. En el sitio web de activos de Creative Cloud, seleccione la opción Compartir en Slack para el contenido que desee compartir.

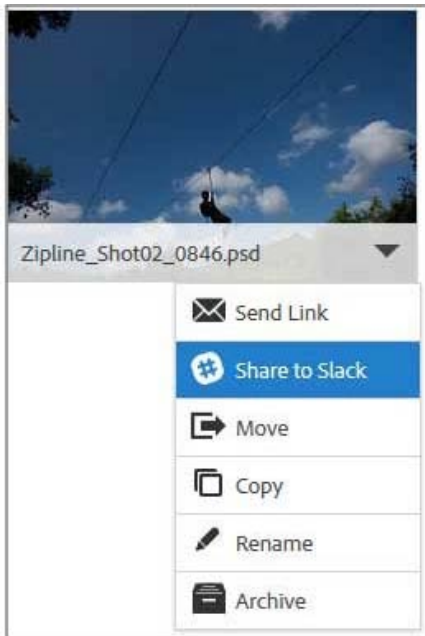

Compartir un activo en Slack

2. En el diálogo Compartir en Slack, haga clic en Crear vínculo público.
3. En la pantalla siguiente, haga clic en Autorizar Slack.
4. En la página de inicio de sesión de Slack, introduzca el dominio Slack de su equipo.
5. Siga las instrucciones en pantalla para completar el proceso.

Vínculos relacionados

- Introducción a Creative Cloud Assets
- Colabore con otros usuarios
- Compartir en Behance
- [Examinar, compartir y administrar activos \(servicios gestionados\)](#)



Los términos de Creative Commons no cubren las publicaciones en Twitter™ y Facebook.

[Avisos legales](#) | [Política de privacidad en línea](#)

Inicio de aplicaciones de Creative Cloud

Se aplica a Creative Cloud

Contenido

Aprenda a abrir las aplicaciones de Creative Cloud después de su instalación.

En esta página

¿Dónde están mis aplicaciones?

Cuando descarga e instala las aplicaciones de Creative Cloud, se instalan en la misma ubicación donde se suelen instalar las aplicaciones, como la carpeta Archivos de programa (en Windows) o la carpeta Aplicaciones (en Mac OS).

Gracias a la aplicación de escritorio de Creative Cloud, puede obtener una visión general de todas las aplicaciones de Creative Cloud e iniciarlas con un solo clic de forma sencilla. También puede iniciar las aplicaciones del mismo modo en que suele iniciar cualquier otra aplicación del equipo; desde la ubicación donde las instaló.

Inicio de aplicaciones con la aplicación de escritorio de Creative Cloud

1. Para abrir la aplicación de escritorio de Creative Cloud, haga clic en el **icono de Creative Cloud**, situado en la barra de tareas (en Windows) o en la barra de menús de Apple (en Mac OS). Si aún no está seleccionada, haga clic en la ficha **Apps** de la parte superior de la ventana.

Para iniciar una aplicación mediante la aplicación de escritorio de Creative Cloud, siga estos pasos:

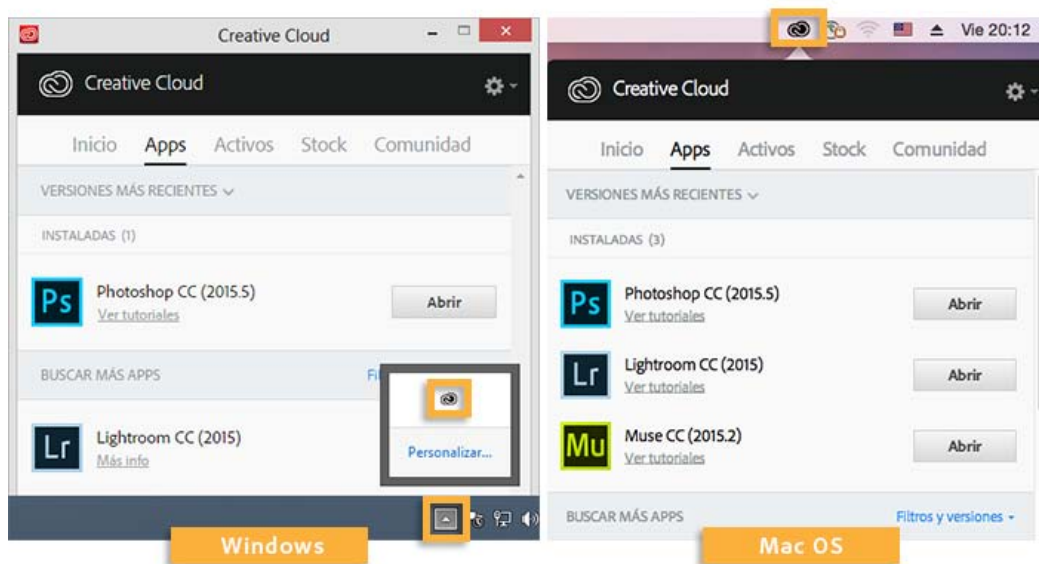

2. Para iniciar una aplicación instalada, busque el icono de la aplicación en el panel Aplicaciones y haga clic en **Abrir**.

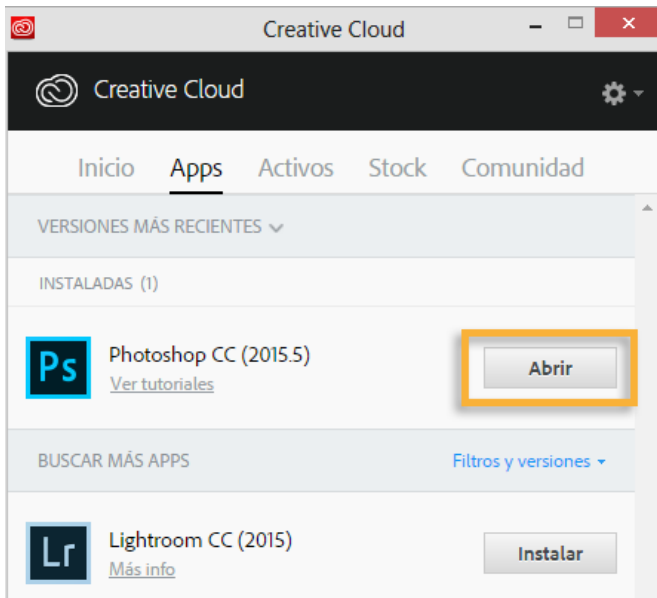

Nota:

Algunas aplicaciones, como los plugins de la aplicación Touch o Gaming SDK, no se pueden iniciar desde la aplicación de escritorio de Creative Cloud. Para iniciar estas aplicaciones, utilice el método alternativo que se describe a continuación (inicio de aplicaciones desde el lugar de instalación).

Sugerencia:

La aplicación de escritorio de Creative Cloud se ejecuta de forma predeterminada al iniciar sesión en el equipo. Si no puede ver el icono de Creative Cloud, es posible que haya salido de la aplicación. Puede reiniciarla del siguiente modo:

- Windows: Seleccione Inicio > Programas > Adobe Creative Cloud.
- Mac OS: Seleccione Ir a > Aplicaciones > Adobe Creative Cloud > Adobe Creative Cloud.

Si quiere descargar manualmente la aplicación de escritorio de Adobe Creative Cloud, visite la página de [Aplicación de escritorio de Creative Cloud](#).

Inicio de aplicaciones desde la ubicación de instalación

Mac OS

La aplicación de escritorio de Creative Cloud descarga e instala aplicaciones en la carpeta Aplicaciones. Utilice el buscador para ir a la carpeta Aplicaciones y, a continuación, haga doble clic en el icono de la aplicación para iniciarla.

Para acceder más fácilmente a una aplicación, puede arrastrar el icono de la misma al Dock. Para obtener más información, consulte [Principios básicos del Mac: En el Dock tiene las apps y los documentos favoritos, entre otros](#) en el sitio web de Apple.

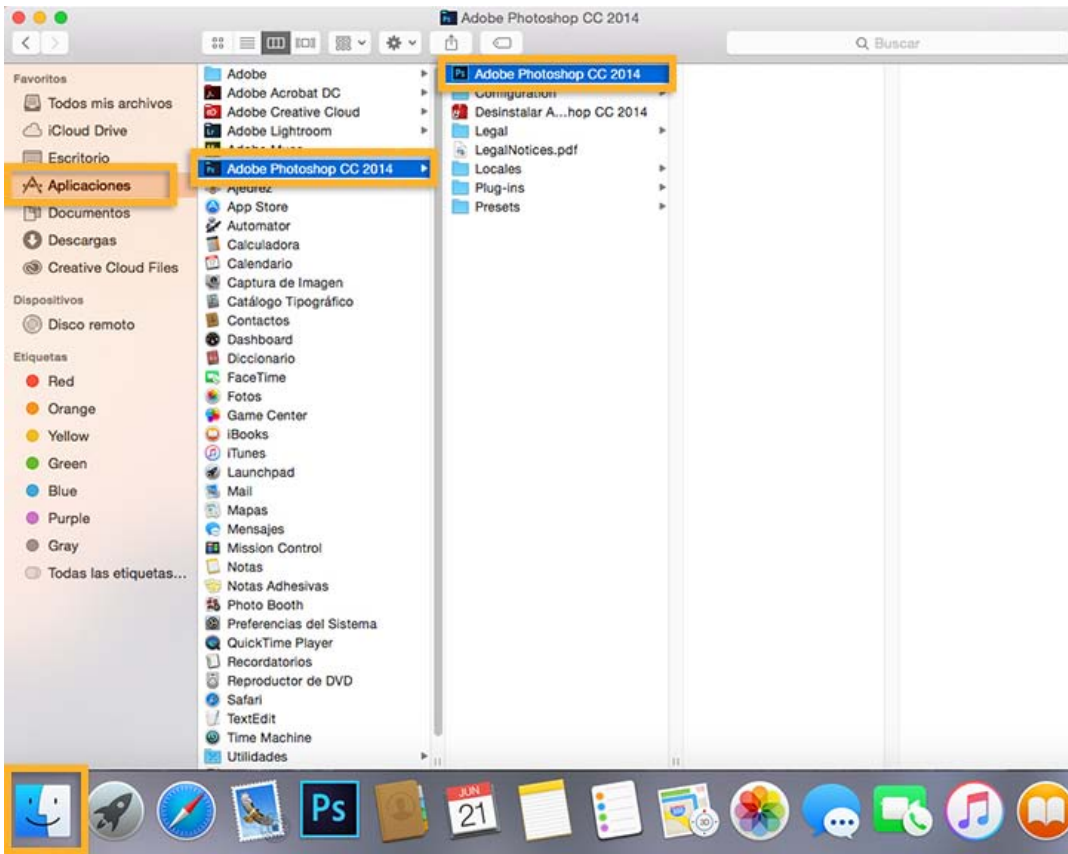

Windows 8

La aplicación de escritorio de Creative Cloud descarga las aplicaciones en la carpeta Archivos de programa. También crea métodos abreviados en la pantalla de Inicio o el menú de Inicio.

Ejecuta las aplicaciones instaladas desde la pantalla de Inicio. Puede acceder a esta pantalla pulsando la tecla Windows o haciendo clic en el icono de Windows. Desplácese por la pantalla para encontrar la aplicación y, a continuación, haga clic en ella para iniciarla.

Para obtener más información, consulte el [tutorial sobre la Pantalla de Inicio](#) del sitio web de Microsoft.

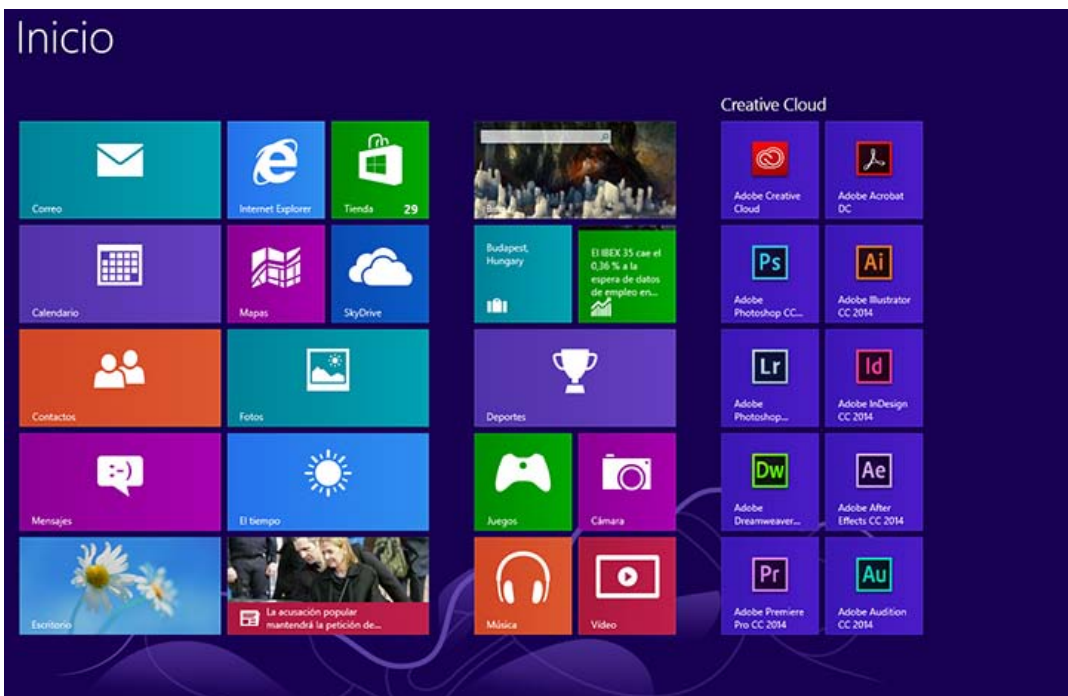

Windows 7

Cuando se instala la aplicación de Creative Cloud, los métodos abreviados de la aplicación se añaden a los menús de los productos de Windows. Seleccione **Inicio > Todos los programas** y, a continuación, haga clic en la aplicación.

Para tener acceso de forma más sencilla, puede anclar el método abreviado a la barra de tareas. Seleccione **Inicio > Todos los programas**, haga clic con el botón derecho del ratón en el nombre de la aplicación y seleccione **Anclar a la barra de tareas**.

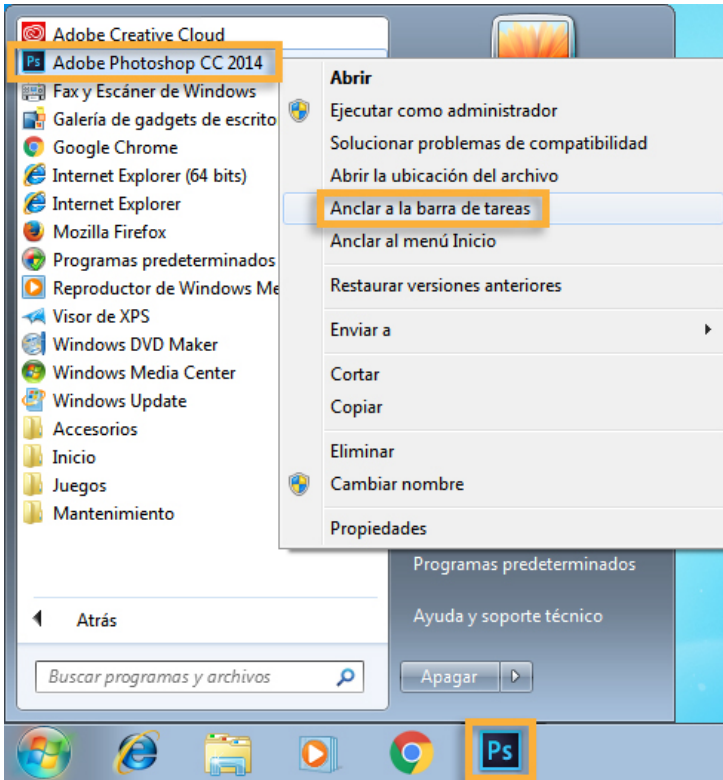

Was this helpful?

Yes No

By clicking Submit, you accept the [Adobe Terms of Use](#).

[^ Volver arriba](#)

Temas similares

- Descarga e instalación de las aplicaciones de Creative Cloud
- Actualización de las aplicaciones de Creative Cloud
- Desinstalación o eliminación de las aplicaciones de Creative Cloud
- Error al descargar o actualizar las aplicaciones de Creative Cloud
- La aplicación no se abre | El indicador de progreso no para de girar

Ayuda de Creative Cloud

Consulte el manual online, examine los tutoriales o reciba ayuda. Más información.

¿Sigue necesitando ayuda?



[Pregunte a la comunidad](#)

Publique sus preguntas para que le respondan expertos en la materia.

[Empiece ya](#)



Contacto

Obtenga ayuda de uno de nuestros expertos en soporte.

[Empiece ya](#)

Cambiar región España (Cambiar)

Seleccionar región

Al seleccionar una región, se cambia el idioma y el contenido en Adobe.com.

Americas [Brasil](#) [Canada - English](#) [Canada - Français](#) [Latinoamérica](#) [México](#) [United States](#) **Europe, Middle East and Africa** [Africa - English](#) [België](#) [Belgique](#) [Belgium - English](#) [Česká republika](#) [Cyprus - English](#) [Danmark](#) [Deutschland](#) [Eastern Europe - English](#) [Eesti](#) [España](#) [France](#) [Greece - English](#) [Hrvatska](#) [Ireland](#) [Israel - English](#) [Italia](#) [Latvija](#) [Lietuva](#) [Luxembourg - Deutsch](#) [Luxembourg - English](#) [Luxembourg - Français](#) [Magyarország](#) [Malta - English](#) [Middle East and North Africa - English](#) [Moyen-Orient et Afrique du Nord - Français](#) [Nederland](#) [Norge](#) [Österreich](#) [Polska](#) [Portugal](#) [România](#) [Schweiz](#) [Slovenija](#) [Slovensko](#) [Srbija](#) [Suisse](#) [Suomi](#) [Sverige](#) [Svizzera](#) [Türkiye](#) [United Kingdom](#) [България](#) [Россия](#) [Україна](#) [עברית - ישראל](#) **Asia - Pacific** [Australia](#) [Hong Kong S.A.R. of China](#) [India - English](#) [New Zealand](#) [Southeast Asia \(Includes Indonesia, Malaysia, Philippines, Singapore, Thailand, and Vietnam\) - English](#) [中国](#) [中國](#) [香港](#) [特別行政區](#) [台灣](#) [日本](#) [한국](#) **Commonwealth of Independent States** [Includes Armenia, Azerbaijan, Belarus, Georgia, Kazakhstan, Kyrgyzstan, Moldova, Tajikistan, Turkmenistan, Ukraine, Uzbekistan](#)

[Productos](#) [Descargas](#) [Asistencia e información](#) [Empresa](#)

Copyright © 2015 Adobe Systems Software Ireland Ltd. All rights reserved.

[Privacidad](#) [Condiciones de uso](#) [Cookies](#) [Ad Choices](#)

Espacio de trabajo

Conceptos básicos del espacio de trabajo

[Información general del espacio de trabajo](#)

[Espacios de trabajo Inicio y Archivos recientes](#)

[Cuadro de búsqueda de ayuda](#)

[Acerca de los modos de pantalla](#)

[Uso de la barra de estado](#)

[Introducción de valores en los paneles y cuadros de diálogo](#)

[Información general del panel de control](#)

[Ir al principio](#)

Información general del espacio de trabajo

Cree y manipule documentos y archivos empleando distintos elementos como paneles, barras y ventanas. Cualquier disposición de estos elementos se denomina *espacio de trabajo*. Los espacios de trabajo de las distintas aplicaciones de Creative Cloud tienen el mismo aspecto para facilitar el cambio de una a otra. Además, si lo prefiere, puede adaptar cada aplicación a su modo de trabajar seleccionando uno de los varios espacios de trabajo preestablecidos o creando otro personalizado.

Aunque el diseño del espacio de trabajo predeterminado varía en función del producto, los elementos se manipulan de manera muy parecida en todos los casos.

- La *barra Aplicación* de la parte superior contiene un conmutador de espacio de trabajo, menús (solo en Windows) y otros controles de la aplicación. En ciertos productos para Mac, puede mostrarla u ocultarla con el menú Ventana.
- El *panel Herramientas* incluye utilidades para crear y editar imágenes, ilustraciones, elementos de página, etc. Las herramientas relacionadas están agrupadas.
- El *panel Control* muestra opciones específicas de la herramienta seleccionada en el momento. En Illustrator, el panel Control muestra opciones del objeto seleccionado en ese momento. (En Adobe Photoshop®, también se conoce como la barra de opciones. En Adobe Flash®, Adobe Dreamweaver® y Adobe Fireworks® se conoce como Inspector de propiedades e incluye propiedades del elemento seleccionado en ese momento).
- La *ventana Documento* muestra el archivo en el que se trabaja. Las ventanas Documento se pueden organizar como fichas y, en ciertos casos, también se pueden agrupar y acoplar.
- Los *paneles* ayudan a controlar y modificar el trabajo. Algunos ejemplos son la Línea de tiempo en Flash, el panel Pincel en Illustrator, el panel Capas de Adobe Photoshop® y el panel Estilos CSS de Dreamweaver. Los paneles se pueden agrupar, apilar o acoplar.
- El *Marco de aplicación* agrupa todos los elementos del espacio de trabajo en una ventana única e integrada que permite tratar la aplicación como una sola unidad. Si mueve el marco de aplicación o alguno de sus elementos o si cambia su tamaño, todos los elementos que integra responden en consecuencia para evitar su superposición. Los paneles no desaparecen si cambia de aplicación o si hace clic sin querer fuera de esta. Cuando trabaje con dos o más aplicaciones, puede colocarlas una al lado de la otra en la pantalla o en varios monitores.

Si está utilizando Mac y prefiere la interfaz de usuario libre tradicional, tiene la opción de desactivar Marco de aplicación. En Adobe Illustrator®, por ejemplo, elija Ventana > Marco de aplicación para activarlo o desactivarlo. (Para Mac, el Marco de aplicación está siempre activado en Flash, mientras que Dreamweaver no lo utiliza).

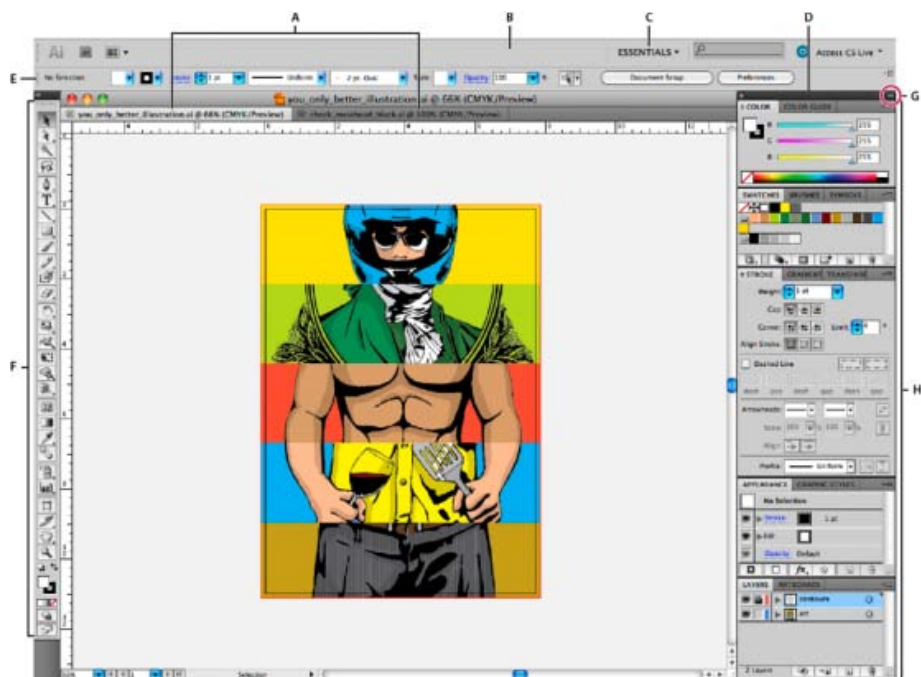

Espacio de trabajo por defecto de Illustrator

A. Ventanas de documento en forma de fichas B. Barra de aplicaciones C. Conmutador de espacios de trabajo D. Barra de título de panel E. Panel de control F. Panel Herramientas G. Botón Contraer en iconos H. Cuatro grupos de paneles acoplados verticalmente

[Ir al principio](#)

Espacios de trabajo Inicio y Archivos recientes

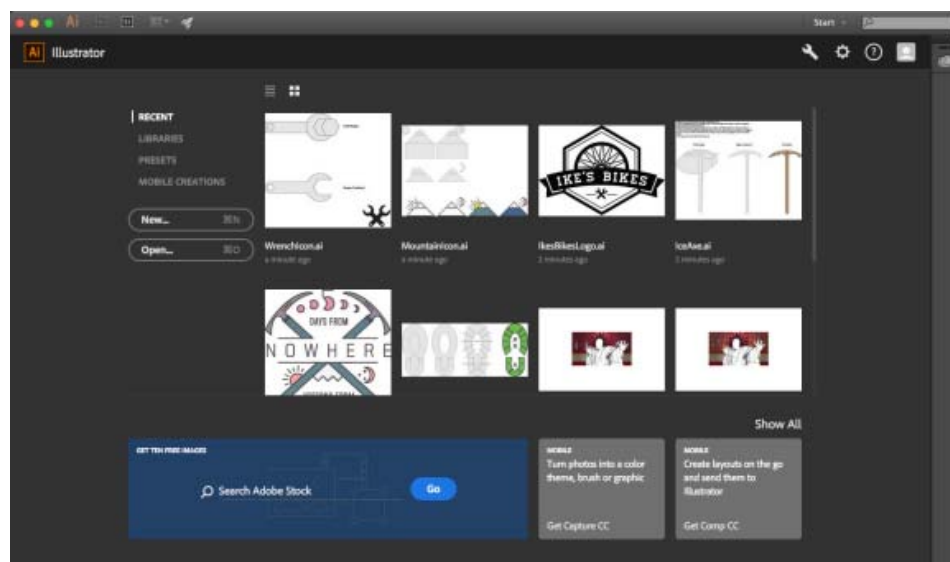



Espacio de trabajo Inicio

Espacio de trabajo Inicio

El espacio de trabajo Inicio aparece cuando:

- Se inicia Illustrator.
- No hay documentos abiertos.

Utilice el espacio de trabajo Inicio para:

- Ponerse en marcha rápidamente.
 - Haga clic en **Archivos recientes** para ver los archivos que ha modificado recientemente. Puede definir el número de archivos que se desee que se muestren en el cuadro de diálogo Preferencias (Illustrator > Ctrl/Cmd + K > Manejo de archivos y portapapeles > área de archivos > Número de archivos recientes para mostrar).
 - Haga clic en **Bibliotecas** para ver una lista de las bibliotecas asociadas (propias y compartidas) con su cuenta de Creative Cloud. Los recursos de las bibliotecas se muestran en el panel Bibliotecas integrado.
 - Haga clic en **Ajustes preestablecidos** para ver las plantillas de inicio disponibles para los documentos de Illustrator. Haga clic en una plantilla para empezar a trabajar en un documento nuevo con un tamaño de lienzo predefinido.
 - Haga clic en **Creaciones móviles** para ver los proyectos que ha creado usando una de las siguientes aplicaciones móviles con su cuenta de Creative Cloud:
 - Dibujo de Adobe Illustrator
 - Adobe Photoshop Sketch
 - Adobe Comp CC
- **Ver los recursos cómodamente.**
 - Vista de lista . Vea una lista de nombres de recursos.
 - Vista de miniaturas . Vea las miniaturas de los recursos.
- **Interactuar con las bibliotecas.**
 - Utilice el panel Bibliotecas integrado para ver, trabajar con o editar los recursos rápidamente en sus bibliotecas de Creative Cloud o en las compartidas.

*El espacio de trabajo Inicio está activado y se abre de forma predeterminada. Para desactivar la función del espacio de trabajo Inicio, en el cuadro de diálogo Preferencias, desactive la casilla de verificación **Mostrar el espacio de trabajo "Inicio" si no hay documentos abiertos** (Illustrator > Ctrl/Cmd + K > ficha General).*

A continuación, puede utilizar los métodos abreviados de teclado anteriores para abrir los archivos (Ctrl/Cmd + O) o iniciar documentos nuevos (Ctrl/Cmd + N).

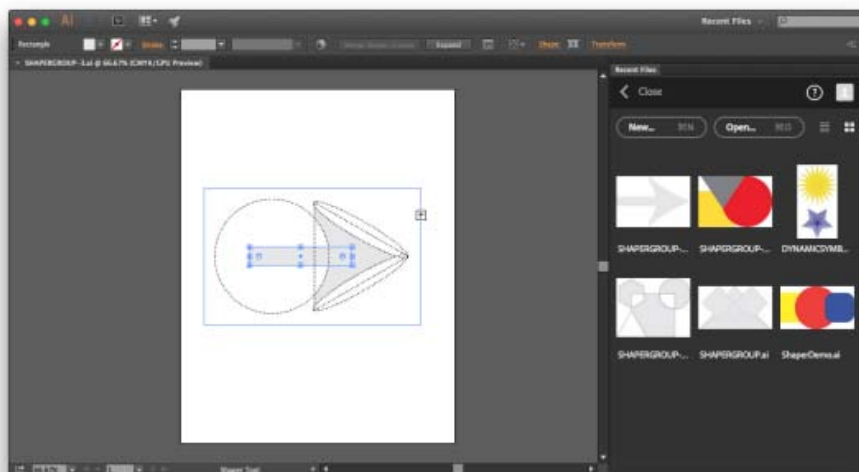

Espacio de trabajo Archivos recientes

Espacio de trabajo Archivos recientes

El espacio de trabajo Archivos recientes aparece si presiona Ctrl/Cmd + O y uno o varios documentos ya están abiertos.

Esta función está activada de forma predeterminada. Para activar el espacio de trabajo Archivos recientes del cuadro de diálogo Preferencias, marque la casilla de verificación Mostrar espacio de trabajo "Archivos Recientes" al abrir un archivo (Illustrator > Ctrl/Cmd + K > ficha General). Los métodos abreviados de teclado anteriores Ctrl/Cmd + O y Ctrl/Cmd + N seguirán estando disponibles.

Utilice el espacio de trabajo Archivos recientes para revisar una vista de lista o de miniaturas de los archivos en los que haya trabajado recientemente. Para determinar el número de archivos que desea ver, modifique el valor de Número de archivos recientes para mostrar (Illustrator > Ctrl/Cmd + K > Manejo de archivos y portapapeles > área de archivos).

Ocultar o mostrar todos los paneles

- (Illustrator, Adobe InCopy®, Adobe InDesign®, Photoshop, Fireworks) Para ocultar o mostrar todos los paneles, incluidos el panel Herramientas y el panel de control, pulse Tabulador.
- (Illustrator, InCopy, InDesign, Photoshop) Para ocultar o mostrar todos los paneles excepto el panel Herramientas y el panel de control, pulse Mayús+Tabulador.

Consejo: los paneles ocultos se pueden visualizar de forma temporal si selecciona Mostrar automáticamente paneles ocultos en las preferencias de la interfaz. Está siempre activado en Illustrator. Mueva el puntero al borde de la ventana de la aplicación (Windows®) o al borde del monitor (Mac OS®) y colóquese encima de la banda que aparece.

- (Flash, Dreamweaver, Fireworks) Para ocultar o mostrar todos los paneles, pulse F4.

Visualización de opciones de panel

- Haga clic en el icono de menú del panel  situado en la esquina superior derecha.

Consejo: puede abrir un menú de panel incluso cuando el panel está minimizado.

Consejo: en Photoshop, puede cambiar el tamaño de fuente del texto de los paneles y de la información de herramientas. Elija un tamaño en el menú Tamaño de fuente de IU en las preferencias de interfaz.

(Illustrator) Ajuste de brillo del panel

- En las preferencias de la interfaz del usuario, mueva el regulador de Brillo. Este control afecta a todos los paneles, incluido el panel de control.

Reconfiguración del panel Herramientas

Puede mostrar las herramientas del panel Herramientas en una columna única o unas junto a las otras en dos columnas. (Esta función no se encuentra disponible ni en el panel Herramientas de Fireworks ni en el de Flash).

En InDesign e InCopy, también puede pasar de la visualización de columna única a la de dos columnas (o fila única) configurando una opción en las preferencias de la interfaz.

- Haga clic en la doble flecha de la parte superior del panel Herramientas.

Cuadro de búsqueda de ayuda

Utilice este cuadro que se encuentra en el lateral derecho de la barra de aplicaciones para buscar temas de ayuda y contenido en línea. Si cuenta con conexión a Internet, podrá acceder a todo el contenido disponible en el sitio web de Ayuda de comunidad. Si realiza búsquedas de ayuda sin una conexión a Internet activa, los resultados de la búsqueda estarán limitados al contenido de la ayuda que se incluye en Illustrator.

1. En el cuadro de búsqueda, introduzca el nombre del elemento que desea buscar (por ejemplo, una característica, una aplicación o una herramienta).
2. Pulse Intro.



Todos los temas que estén disponibles en la Ayuda de comunidad aparecen en una ventana independiente del explorador.

[Ir al principio](#) ⁺

Acerca de los modos de pantalla

Puede cambiar la visibilidad de la ventana de ilustración y de la barra de menús mediante las opciones de modo situadas en la parte inferior del panel Herramientas. Para acceder a los paneles cuando se encuentra en modo de pantalla entera, coloque el cursor en el borde izquierdo o derecho de la pantalla y los paneles aparecerán. Si los desplaza desde las ubicaciones por defecto, puede acceder a ellos desde el menú Ventana.

Puede seleccionar uno de los siguientes modos:

- Modo de pantalla normal  muestra la ilustración en una ventana estándar, con la barra de menús en la parte superior y las barras de desplazamiento a los lados.
- Modo de pantalla entera con barra de menús  muestra la ilustración en una ventana de pantalla completa con una barra de menús en la parte superior y con barras de desplazamiento.
- Modo de pantalla entera  muestra la ilustración en una ventana de pantalla completa sin barra de título ni barra de menús.

[Ir al principio](#) ⁺

Uso de la barra de estado

La barra de estado aparece en el borde inferior izquierdo de la ventana de ilustración. Muestra uno de los siguientes elementos:

- Nivel actual de zoom
- Herramienta actual en uso
- Mesa de trabajo actual en uso
- Controles de navegación para varias mesas de trabajo
- Fecha y hora
- Número de acciones de deshacer y rehacer disponible
- Perfil de color del documento
- Estado de un archivo gestionado

Haga clic en la barra de estado para realizar uno de los procedimientos siguientes:

- Cambiar el tipo de información mostrada en la barra de estado seleccionando una opción del submenú Mostrar.

- Mostrar el archivo actual en Adobe Bridge seleccionando Mostrar en Bridge.

Introducción de valores en los paneles y cuadros de diálogo

Introduzca los valores en todos los paneles y cuadros de diálogo mediante los mismos métodos. También puede realizar operaciones matemáticas sencillas en cualquier cuadro que acepte valores numéricos. Por ejemplo, si desea mover un objeto seleccionado 3 unidades hacia la derecha utilizando las unidades de medida actuales, no es necesario calcular la nueva posición horizontal. Simplemente, escriba +3 después del valor actual en el panel Transformar.

Introducción de un valor en un panel o cuadro de diálogo

- Realice una de las siguientes acciones:
 - Introduzca un valor en el cuadro y pulse Intro (Windows) o Retorno (Mac OS).
 - Arrastre el regulador.
 - Arrastre el dial.
 - Haga clic en los botones de flecha del panel para aumentar o reducir el valor.
 - Haga clic en el cuadro y utilice las teclas Flecha arriba y Flecha abajo del teclado para aumentar o reducir el valor. Mantenga pulsada la tecla Mayús y haga clic en una tecla de dirección para aumentar o reducir el valor.
 - Seleccione un valor en el menú asociado al cuadro.

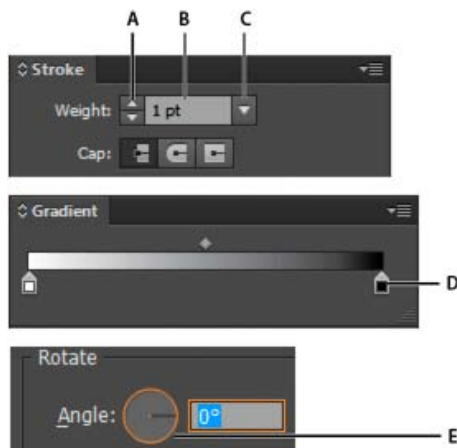

Métodos para introducir valores

Cálculo de valores en un panel o cuadro de diálogo

1. En un cuadro de texto que acepte valores numéricos, lleve a cabo uno de los procedimientos siguientes:
 - Para reemplazar todo el valor actual con una expresión matemática, seleccione el valor actual.
 - Para utilizar el valor actual como parte de una expresión matemática, haga clic antes o después del valor actual.
2. Introduzca una expresión matemática sencilla utilizando un operador matemático, como + (suma), - (resta), x (multiplicación), / (división) o % (porcentaje).

Por ejemplo, 0pt + 3 o 5mm + 4. De igual modo, 3cm * 50% es igual a 3 centímetros

multiplicados por 50%, o 1,50 cm, y 50pt + 25% es igual a 50 puntos más 25% de 50 puntos, o 62,5 puntos.

3. Pulse Intro o Retorno para aplicar el cálculo.

[Ir al principio](#)

Información general del panel de control

El panel de control ofrece un rápido acceso a opciones relacionadas con los objetos seleccionados. Por defecto, el panel de control está acoplado en la parte superior del espacio de trabajo.

Las opciones mostradas en el panel de control pueden variar según el tipo de objeto seleccionado. Por ejemplo, si selecciona un objeto de texto el panel de control muestra opciones de formato de texto, además de opciones para cambiar el color, la posición y las dimensiones del objeto. Cuando hay una herramienta de selección activa, puede acceder a Ajustar documento y a Preferencias desde el panel de control.



Panel de control

A. Opciones ocultas B. Enlace a otro panel C. Menú del panel

Si el texto del panel de control es de color azul y está subrayado, puede hacer clic en el texto para mostrar un panel o cuadro de diálogo relacionado. Por ejemplo, haga clic en la palabra *Trazo* para mostrar el panel Trazo.

Cambio de los tipos de controles que aparecen en el panel de control

- Seleccione o deseleccione las opciones del menú del panel de control.

Apertura y cierre de un panel o cuadro de diálogo desde el panel de control

1. Haga clic en una palabra azul subrayada para abrir el panel o cuadro de diálogo asociado.
2. Para cerrar el panel o cuadro de diálogo, haga clic en cualquier lugar fuera de éste.

Acoplamiento del panel de control en la parte inferior del espacio de trabajo

- Seleccione Acoplar abajo en el menú del panel de control.

Conversión del panel de control en un panel flotante

- Arrastre la barra de sujeción (situada en el borde izquierdo del panel) fuera de su posición actual.

Para volver a acoplar el panel de control, arrastre la barra de sujeción a la parte superior o inferior de la ventana de aplicación (Windows) o de la pantalla (Mac OS).

Véase también

- Personalización del espacio de trabajo
- [Espacio de trabajo táctil](#)



Los términos de Creative Commons no cubren las publicaciones en Twitter™ y Facebook.

[Avisos legales](#) | [Política de privacidad en línea](#)

Personalización del espacio de trabajo

Gestión de ventanas y paneles

Uso de los menús de los paneles

Cambiar el nombre o duplicar un espacio de trabajo

Guardado de espacios de trabajo y paso de uno a otro

[Volver al principio](#)

Gestión de ventanas y paneles

Puede crear un espacio de trabajo personalizado moviendo y manipulando los paneles y las ventanas Documento. También puede guardar espacios de trabajo y pasar de uno a otro. Para Fireworks, dar un nuevo nombre personalizado a los espacios de trabajo puede generar un comportamiento inesperado.

Nota: Photoshop es la aplicación utilizada en los siguientes ejemplos. No obstante, el espacio de trabajo se comporta igual en todos los productos.

Reorganizar, acoplar o flotar ventanas de documentos

Si abre más de un archivo, aparecen ventanas Documento en forma de fichas.

- Si desea cambiar el orden de las fichas de ventanas Documento, arrastre la ficha correspondiente a otra ubicación dentro del grupo.
- Si desea desacoplar (flotar o separar) una ventana Documento de un grupo de ventanas, arrastre la ficha correspondiente fuera del grupo.

Nota: en Photoshop puede también elegir Ventana > Organizar > Hacer flotante la ventana para hacer flotante una única ventana de documento, o Ventana > Organizar > Hacer flotante todo en ventanas para hacer flotantes todas las ventanas de documentos a la vez. Si desea obtener más información, consulte la hoja técnica [kb405298](#) (en inglés).

Nota: Dreamweaver no permite acoplar ni desacoplar ventanas Documento. Utilice el botón Minimizar de la ventana Documento para crear ventanas flotantes (Windows) o elija Ventana > Mosaico vertical para crear ventanas Documento una junto a la otra. Si desea obtener más información sobre este tema, busque "Mosaico vertical" en la ayuda de Dreamweaver. El flujo de trabajo de Macintosh es algo diferente.

- Si desea acoplar una ventana Documento a otro grupo de ventanas Documento, arrastre la ventana hasta dicho grupo.
- Para crear grupos de documentos apilados o en mosaico, arrastre la ventana a una de las zonas de colocación de los bordes superior, inferior o laterales de otra ventana. También puede seleccionar una composición para el grupo con el botón pertinente de la barra de la aplicación.

Nota: algunos productos no admiten esta función. Sin embargo, suelen disponer de comandos Mosaico y Cascada en el menú Ventana para ordenar los documentos.

- Para cambiar a otro documento del grupo ordenado en fichas al arrastrar una selección, arrastre esta por encima de su pestaña durante unos instantes.

Nota: algunos productos no admiten esta función.

Acoplamiento y desacoplamiento de paneles

Un conjunto acoplado es un conjunto de paneles o grupos de paneles que se muestran juntos, generalmente en una orientación vertical. Los paneles se acoplan y desacoplan moviéndolos dentro y fuera de un conjunto acoplado.

- Para acoplar un panel, arrástrelo por su ficha al conjunto apilado, a la parte superior, a la parte inferior o entre otros paneles.
- Para acoplar un grupo de paneles, arrástrelo por su barra de título (la barra vacía sólida que se encuentra encima de las fichas) al conjunto acoplado.
- Para quitar un panel o grupo de paneles, arrástrelo fuera del conjunto acoplado por su ficha o barra de título. Puede arrastrarlo a otro conjunto acoplado o hacer que flote con libertad.

Movimiento de paneles

Conforme mueve paneles, verá zonas de colocación resaltadas en azul, áreas en las que puede mover el panel. Por ejemplo, puede mover un panel hacia arriba o hacia abajo en un conjunto acoplado arrastrándolo a la zona de colocación azul estrecha encima o debajo de otro panel. Si arrastra a un área que no es una zona de colocación, el panel flota con libertad en el espacio de trabajo.

Nota: la posición del ratón (más que la posición del panel) activa la zona de colocación, por lo que si no ve la zona de colocación, pruebe a arrastrar el ratón al lugar en el que debería estar esta zona.

- Para mover un panel, arrástrelo por su ficha.
- Para mover un grupo de paneles, arrastre su barra de título.



La zona de colocación azul estrecha indica que el panel Color se acoplará por sí mismo encima del grupo de paneles Capas.

A. Barra de título B. Ficha C. Zona de colocación

Pulse Ctrl (Windows) o Comando (Mac OS) mientras mueve un panel para evitar que se acople. Pulse Esc mientras mueve el panel para cancelar la operación.

Adición y eliminación de paneles

Si quita todos los paneles de un conjunto acoplado, este desaparece. Para crear un conjunto acoplado, mueva paneles hacia el borde derecho del espacio de trabajo hasta que aparezca una zona donde soltarlos.

- Para quitar un panel, haga clic con el botón derecho (Windows) o pulse Control y haga clic (Mac OS) en su ficha y elija Cerrar o bien deselectionelo en el menú Ventana.
- Para añadir un panel, selecciónelo en el menú Ventana y acóplelo donde desee.

Manipulación de grupos de paneles

- Para mover un panel a un grupo, arrastre la ficha del panel a la zona de colocación resaltada en el grupo.

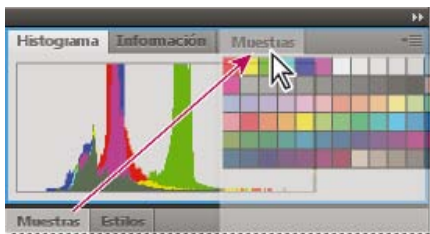

Adición de un panel a un grupo de paneles

- Para reorganizar los paneles de un grupo, arrastre la ficha de un panel a una nueva ubicación del grupo.
- Para quitar un panel de un grupo de manera que flote con libertad, arrastre el panel por su ficha fuera del grupo.
- Para mover un grupo, arrastre su barra de título (encima de las fichas).

Apilado de paneles flotantes

Cuando arrastra un panel fuera de su conjunto apilado pero no a una zona de colocación, el panel flota con libertad. Los paneles flotantes se pueden situar en cualquier lugar del espacio de trabajo. Puede apilar paneles flotantes o grupos de paneles de manera que se muevan como una unidad cuando arrastra la barra de título que se encuentra más arriba.

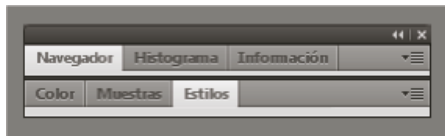

Paneles apilados flotantes de libre movimiento

- Para apilar paneles flotantes, arrastre un panel por su ficha a la zona de colocación en la parte inferior de otro panel.
- Para cambiar el orden de apilado, arrastre un panel arriba o abajo por su ficha.

Nota: asegúrese de soltar la ficha encima de la zona de colocación estrecha entre los paneles, en lugar de en la zona de colocación ancha en una barra de título.

- Para quitar un panel o un grupo de paneles de la pila, de manera que flote por sí mismo, arrástrelo fuera de su ficha o barra

de título.

Cambio del tamaño de los paneles

- Para minimizar o maximizar un panel, un grupo de paneles o una pila de paneles, haga doble clic en una ficha. También puede hacer doble clic en el área de las fichas (el espacio vacío que hay junto a ellas).
- Para cambiar el tamaño de un panel, arrastre cualquiera de sus lados. A algunos paneles, como el panel de color en Photoshop, no se les puede cambiar el tamaño arrastrándolos.

Contracción y expansión de iconos de paneles

Puede contraer los paneles a iconos para reducir la acumulación de elementos en el espacio de trabajo. En algunos casos, los paneles se contraen a iconos en el espacio de trabajo por defecto.



Paneles contraídos en iconos



Paneles expandidos desde iconos

- Para contraer o expandir todos los iconos de paneles en una columna, haga clic en la doble flecha de la parte superior del conjunto acoplado.
- Para expandir un icono de panel único, haga clic en él.
- Para cambiar el tamaño de los iconos de paneles a fin de ver solo los iconos (pero no las etiquetas), ajuste el ancho del conjunto acoplado hasta que desaparezca el texto. Para volver a ver el texto de los iconos, aumente el ancho del conjunto acoplado.
- Para contraer un panel de vuelta a su icono, haga clic en su ficha, en su icono o en la doble flecha de la barra de título del panel.

En algunos productos, si selecciona la contracción automática de iconos de paneles en las preferencias de interfaz o de opciones de interfaz de usuario, el icono de panel expandido se contrae automáticamente cuando haga clic lejos de él.

- Para añadir un panel o un grupo de paneles flotantes a un conjunto acoplado de iconos, arrástrelo por su ficha o barra de título. (Los paneles se contraen automáticamente en iconos cuando se añaden a un conjunto acoplado de iconos).
- Para mover un icono de panel (o un grupo de iconos de paneles), basta con arrastrarlo. Puede arrastrar los iconos de panel hacia arriba y hacia abajo en el conjunto acoplado, hacia otros conjuntos acoplados (donde aparecen en el estilo de panel de dicho conjunto acoplado) o hacia afuera del conjunto acoplado (donde aparecen como iconos flotantes).

Uso de los menús de los paneles

[Volver al principio](#)

Acceda a los menús de los paneles a través del icono  ubicado en la esquina superior derecha del panel.

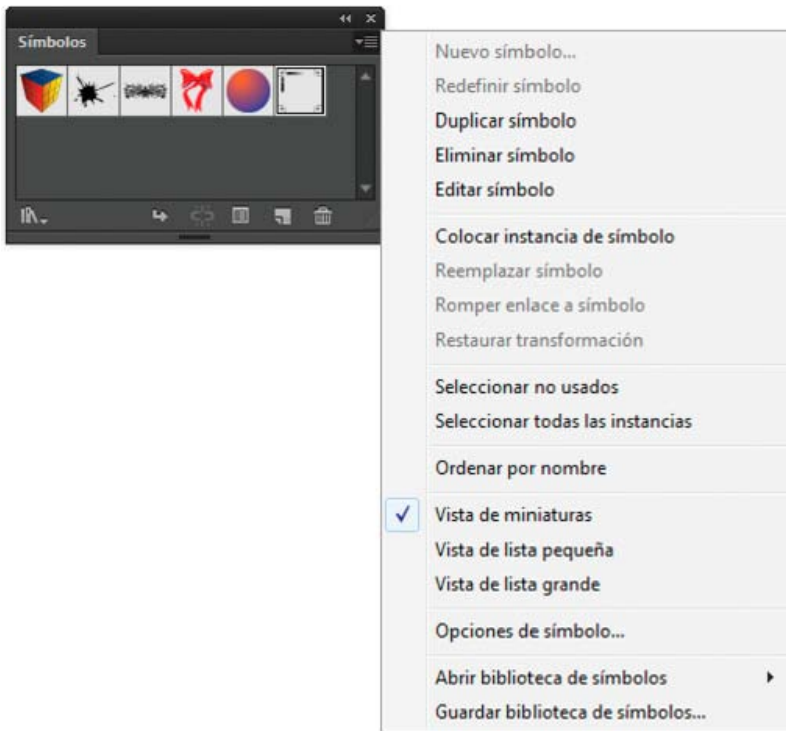

Menú del panel (panel Símbolos)

Cambiar el nombre o duplicar un espacio de trabajo

[Volver al principio](#)

1. Seleccione Ventana > Espacio de trabajo > Gestionar espacios de trabajo.
2. Realice una de las acciones siguientes y haga clic en OK:
 - Para cambiar el nombre de un espacio de trabajo, selecciónelo y edite el texto.
 - Para duplicar un espacio de trabajo, selecciónelo y haga clic en el botón Nuevo.

Para ver un vídeo sobre cómo personalizar el área de trabajo según los distintos flujos de trabajo, consulte www.adobe.com/go/vid0032_es.

Guardado de espacios de trabajo y paso de uno a otro

[Volver al principio](#)

Al guardar la posición y el tamaño actuales de los paneles como un espacio de trabajo con nombre, puede restaurar dicho espacio de trabajo incluso aunque mueva o cierre un panel. Los nombres de los espacios de trabajo guardados aparecen en el conmutador de espacios de trabajo de la barra de la aplicación.

Guardado de un espacio de trabajo personalizado

1. Con el espacio de trabajo en la configuración que desea guardar, siga uno de estos procedimientos:
 - (Illustrator) Elija Ventana > Espacio de trabajo > Guardar espacio de trabajo.
 - (Photoshop, InDesign e InCopy) Elija Ventana > Espacio de trabajo > Nuevo espacio de trabajo.
 - (Dreamweaver) Elija Ventana > Diseño del espacio de trabajo > Nuevo espacio de trabajo.
 - (Flash) Elija Nuevo espacio de trabajo en el conmutador de espacios de trabajo de la barra de la aplicación.
 - (Fireworks) Elija Guardar actual en el conmutador de espacios de trabajo de la barra de la aplicación.
2. Escriba un nombre para el espacio de trabajo.
3. (Photoshop, InDesign) En Capturar, seleccione una o varias de las siguientes opciones:
 - Ubicaciones de panel** Guarda las ubicaciones de los paneles actuales (solo InDesign).
 - Métodos abreviados de teclado** Guarda el conjunto actual de métodos abreviados de teclado (solo Photoshop).
 - Menús o Personalización de menús** Guarda el conjunto actual de menús.

Visualización de espacios de trabajo y paso de uno a otro

- ❖ Seleccione un espacio de trabajo en el conmutador de espacios de trabajo de la barra de la aplicación.

En Photoshop, puede asignar métodos abreviados de teclado a cada espacio de trabajo para navegar rápidamente por ellos.

Eliminación de un espacio de trabajo personalizado

- Seleccione Administrar espacios de trabajo en el conmutador de espacios de trabajo de la barra de la aplicación, seleccione el espacio de trabajo y, a continuación, haga clic en Eliminar. (La opción no está disponible en Fireworks).
- (Photoshop, InDesign, InCopy) Seleccione Eliminar espacio de trabajo en el conmutador de espacios de trabajo.
- (Illustrator) Elija Ventana > Espacio de trabajo > Gestionar espacios de trabajo, seleccione el espacio de trabajo y, a continuación, haga clic en el icono Eliminar.
- (Photoshop e InDesign) Elija Ventana > Espacio de trabajo > Eliminar espacio de trabajo, seleccione el espacio de trabajo y, a continuación, haga clic en Eliminar.

Restauración del espacio de trabajo por defecto

1. Seleccione Aspectos esenciales o el espacio de trabajo predeterminado del conmutador de espacios de trabajo de la barra de la aplicación. Para Fireworks, lea el artículo http://www.adobe.com/devnet/fireworks/articles/workspace_manager_panel.html.

Nota: En Dreamweaver, Designer es el espacio de trabajo predeterminado.

2. Para Fireworks (Windows), elimine estas carpetas:

Windows Vista \\Usuarios\\Datos de programa\Roaming\Adobe\Fireworks CS4\

Windows XP \\Documents and Settings\\Datos de programa\Adobe\Fireworks CS4

3. (Photoshop, InDesign e InCopy) Elija Ventana > Espacio de trabajo > Restaurar [nombre de espacio de trabajo].

(Photoshop) Restauración de una disposición de espacio de trabajo

En Photoshop, los espacios de trabajo aparecerán automáticamente con la última disposición, pero podrá restaurar la disposición guardada original de los paneles.

- Para restaurar un espacio de trabajo individual, elija Ventana > Espacio de trabajo > Restaurar Nombre de espacio de trabajo.
- Para restaurar todos los espacios de trabajo instalados con Photoshop, haga clic en Restaurar espacios de trabajo predeterminados en las preferencias de interfaz.

Para reorganizar los espacios de trabajo en la barra de aplicaciones, arrástrelos.



[Avisos legales](#) | [Política de privacidad en línea](#)

Herramientas

[Información general del panel Herramientas](#)

[Selección de herramientas](#)

[Cambiar los punteros de la herramienta](#)

[Ir al principio](#) ¹¹

Información general del panel Herramientas

El panel Herramientas aparece a la izquierda de la pantalla la primera vez que inicia la aplicación. Para mover el panel Herramientas, arrastre su barra de título. También puede mostrar u ocultar el panel Herramientas seleccionando Ventana > Herramientas.

Utilice las herramientas del panel Herramientas para crear, seleccionar y manipular objetos en Illustrator. Algunas herramientas disponen de opciones que aparecen al hacer doble clic en una de ellas. Entre ellas se incluyen herramientas que le permiten usar texto y también seleccionar, pintar, dibujar, muestrear, editar y mover imágenes.

Puede expandir algunas herramientas con el fin de ver las que contiene ocultas. Un triángulo pequeño en la esquina inferior derecha del icono de herramienta indica la presencia de herramientas ocultas. Para ver el nombre de la herramienta, coloque el puntero sobre ella.

También puede usar el panel Herramientas para cambiar el modo de dibujo entre Dibujar normal y Dibujar en el interior.

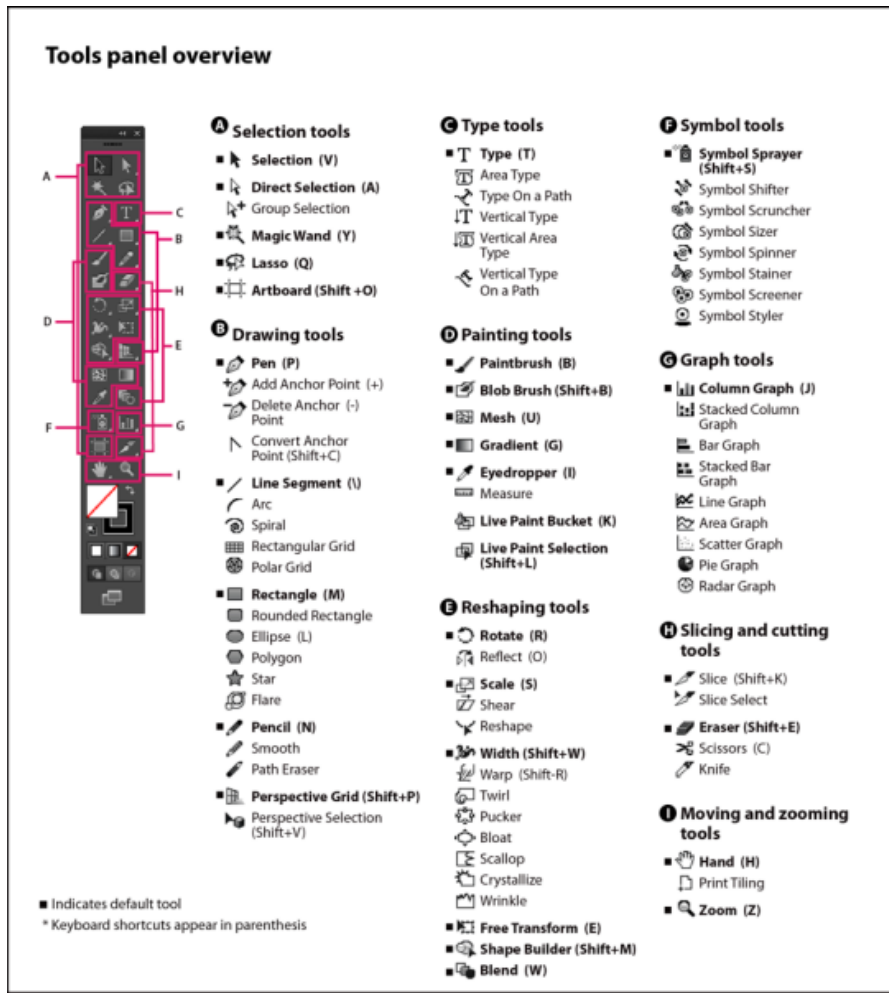

Información general del panel Herramientas

Visualización de las herramientas ocultas

- Mantenga pulsado el botón del ratón en la herramienta visible.

Visualización de las opciones de la herramienta

- Haga doble clic en una herramienta del panel Herramientas.

Mover el panel Herramientas

- Arrastre la barra de título.

Visualización del panel Herramientas en dos columnas o en una única columna

- Haga clic en la flecha doble de la barra de título para cambiar entre la visualización de una o dos columnas del panel Herramientas.

Ocultar el panel Herramientas

- Elija Ventana > Herramientas.

Separar las herramientas ocultas en un panel diferente

- Arrastre el puntero sobre la flecha al final del panel Herramientas oculto y suelte el botón del ratón.

Cerrar un panel de herramientas distinto

- Haga clic en el botón cerrar de la barra de título del panel. Las herramientas volverán al panel Herramientas.

[Ir al principio](#)

Selección de herramientas

- Lleve a cabo uno de los procedimientos siguientes:
 - Haga clic en una herramienta del panel Herramientas. Si hay un pequeño triángulo en la esquina inferior derecha, mantenga pulsado el botón del ratón para ver las herramientas ocultas y haga clic en la herramienta que desee seleccionar.
 - Mantenga pulsada la tecla Alt (Windows) u Opción (Mac OS) y, a continuación, haga clic en una herramienta para seleccionar y pasar a otras herramientas ocultas.
 - Pulse el método abreviado de teclado de la herramienta, que se muestra en la información de la herramienta. Por ejemplo, puede seleccionar la herramienta Mover pulsando la tecla V.

Sugerencia: para ocultar la información de herramientas, seleccione Edición > Preferencias > Generales (Windows) o Illustrator > Preferencias > Generales (Mac OS), y deseleccione Mostrar información de herramientas.

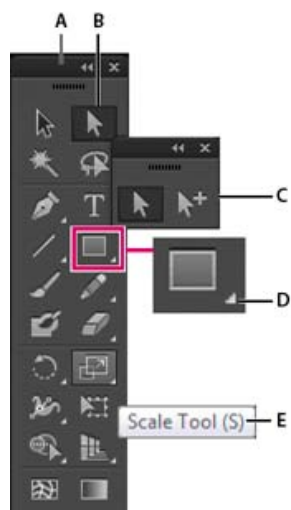

Selección de una herramienta oculta

A. Panel Herramientas B. Herramienta activa C. Panel separado con herramientas ocultas D. Triángulo de herramienta oculta E. Nombre de herramienta y método abreviado

[Ir al principio](#)

Cambiar los punteros de la herramienta

El puntero del ratón de la mayoría de herramientas coincide con el icono de dicha herramienta. Cada puntero tiene una zona activa distinta en la que comienza un efecto u acción. Con la mayoría de las herramientas, puede cambiar a cursores precisos que aparecerán en forma de cruz centrados alrededor de la zona activa y proporcionarán una precisión mayor al trabajar con ilustraciones detalladas.

- Seleccione Edición > Preferencias > Generales (Windows) o Illustrator > Preferencias > Generales (Mac OS) y seleccione Usar cursores precisos. De forma alternativa, pulse Bloq Mayús en el teclado.

Véase también

- Galerías de herramientas



Los términos de Creative Commons no cubren las publicaciones en Twitter™ y Facebook.

[Avisos legales](#) | [Política de privacidad en línea](#)

Galerías de herramientas

[Galería de herramientas de selección](#)

[Galería de herramientas de dibujo](#)

[Galería de herramientas de texto](#)

[Galería de herramientas de pintura](#)

[Galería de herramientas de reforma](#)

[Galería de herramientas de símbolos](#)

[Galería de herramientas de gráficas](#)







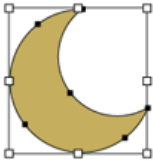

[Galería de herramientas de zoom y desplazamiento](#)

Illustrator proporciona numerosas herramientas para la creación y manipulación de las ilustraciones. Estas galerías ofrecen información general rápida y visual de cada herramienta.

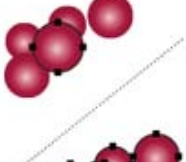
[Ir al principio](#)

Galería de herramientas de selección

Illustrator ofrece las herramientas de selección siguientes:

			
 <p>La herramienta Selección (V) selecciona objetos enteros. Consulte Selección de objetos con la herramienta Selección.</p>	 <p>La herramienta Selección directa (A) selecciona puntos o segmentos del trazado de objetos. Consulte Selección de trazados, segmentos y puntos de ancla.</p>	 <p>La herramienta Selección de grupos selecciona objetos y grupos dentro de grupos. Consulte Selección de objetos y grupos con la herramienta Selección de grupos.</p>	 <p>La herramienta Varita mágica (Y) selecciona objetos con atributos similares. Consulte Selección de objetos con la herramienta Varita mágica.</p>
 <p>La herramienta</p>			

Lazo (Q) selecciona puntos o segmentos del trazado de objetos. Consulte Selección de objetos con la herramienta Lazo.

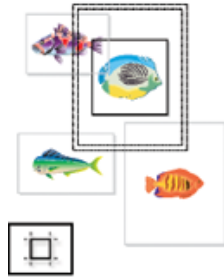









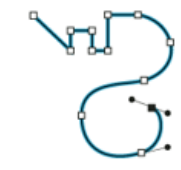

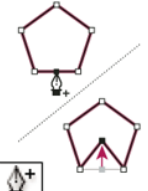

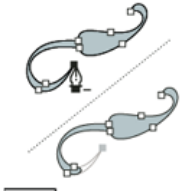

La herramienta Mesa de trabajo crea mesas de trabajo independientes para la impresión o la exportación. Consulte Crear una mesa.

[Ir al principio](#)

Galería de herramientas de dibujo

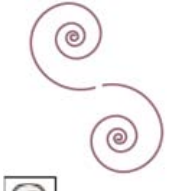
Illustrator proporciona las siguientes herramientas de dibujo:

  <p>La herramienta Pluma (P) dibuja líneas rectas y curvas para crear objetos. Consulte Dibujo con la herramienta Pluma.</p>	  <p>La herramienta Añadir punto de ancla (+) agrega puntos de ancla a trazados. Consulte Adición y eliminación de puntos de ancla.</p>	  <p>La herramienta Eliminar punto de ancla (-) elimina puntos de ancla de los trazados. Consulte Adición y eliminación de puntos de ancla.</p>	  <p>La herramienta Convertir punto de ancla (Mayús+C) cambia vértices redondeados a vértices cuadrados y viceversa. Consulte Conversión de puntos de curva en puntos de esquina y viceversa.</p>
  <p>La herramienta Segmento de línea (l) dibuja</p>	  <p>La herramienta Arco dibuja segmentos de curva cóncavos y convexos</p>	  <p>La herramienta Espiral dibuja espirales en ambos sentidos.</p>	

segmentos de línea rectos individuales. Consulte Dibujo de líneas rectas con la herramienta Segmento de línea.

individuales. Consulte Dibujar arcos.

Consulte Dibujo de espirales.



La herramienta Cuadrícula rectangular dibuja cuadrículas rectangulares. Consulte Dibujar cuadrículas rectangulares.



La herramienta Cuadrícula polar dibuja cuadrículas de gráficas circulares. Consulte Dibujo de cuadrículas circulares (polares).

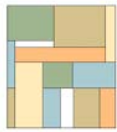

La herramienta Rectángulo (M) dibuja cuadrados y rectángulos. Consulte Dibujo de rectángulos y cuadrados.

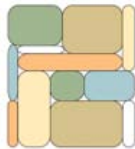

La herramienta Rectángulo redondeado dibuja cuadrados y rectángulos con vértices redondeados. Consulte Dibujo de rectángulos y cuadrados.



La herramienta Elipse (L) dibuja círculos y elipses. Consulte Dibujar elipses.



La herramienta Polígono dibuja formas regulares de varios lados. Consulte Dibujo de polígonos.





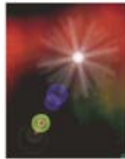

La herramienta Estrella dibuja estrellas. Consulte Dibujar estrellas.



La herramienta Destello crea efectos de destello de una lente o solar. Consulte Dibujo de destellos.







La herramienta Lápiz (N) dibuja y modifica líneas a mano alzada. Consulte Dibujo con la herramienta Lápiz.



 <p>La herramienta Suavizar suaviza las curvas Bézier. Consulte Suavizado de los trazados.</p>	 <p>La herramienta Borrador de trazados borra trazados y puntos de ancla del objeto. Consulte Borrar ilustraciones.</p>	 <p>La herramienta Cuadrícula de perspectiva permite crear e interpretar ilustraciones en perspectiva. Consulte Acerca de la cuadrícula de perspectiva.</p>	 <p>La herramienta Selección de perspectiva permite colocar objetos, texto y símbolos en perspectiva, mover objetos en perspectiva y mover objetos en perpendicular a su dirección actual. Consulte Acerca de la cuadrícula de perspectiva.</p>
---	--	--	--

[Ir al principio](#)

Galería de herramientas de texto

Illustrator proporciona las siguientes herramientas de texto:













 <p>La herramienta Texto (T) crea texto y contenedores de texto individuales, y permite también introducir y modificar texto. Consulte Introducción de texto en un área.</p>	 <p>La herramienta Texto de área convierte los trazados cerrados en contenedores de texto, y permite introducir y modificar el texto en su interior. Consulte Introducción de texto en un área.</p>	 <p>La herramienta Texto en trazado convierte trazados en trazados de texto, y permite introducir y modificar el texto de los mismos. Consulte Creación de texto en un trazado.</p>	 <p>La herramienta Texto vertical crea texto y contenedores de texto verticales, y permite introducir y modificar el texto vertical. Consulte Introducción de texto en un área.</p>
---	--	--	--

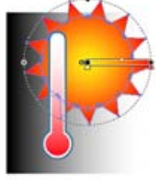

  <p>La herramienta Texto de área vertical convierte trazados cerrados en contenedores de texto vertical y permite introducir y modificar el texto de los mismos. Consulte Introducción de texto en un área.</p>	 <p>La herramienta Texto vertical en trazado convierte trazados de texto vertical y permite introducir y modificar el texto de los mismos. Consulte Creación de texto en un trazado</p>		
---	--	--	--

[Ir al principio](#)

Galería de herramientas de pintura

Illustrator ofrece las herramientas de pintura siguientes:

  <p>La herramienta Pincel (B) dibuja líneas a mano alzada y caligráficas, además de pinceles de arte, motivo y cerdas a los trazados. Consulte Dibujo de trazados y aplicación de trazos de pincel simultáneamente</p>	  <p>La herramienta Malla (U) crea y edita mallas y envolventes de malla. Consulte Creación de objetos de malla.</p>	  <p>La herramienta Degradado (G) ajusta los puntos inicial y final así como el ángulo de los degradados dentro de los objetos o aplica un degradado a los objetos. Consulte Aplicación de un degradado a un objeto</p>	  <p>La herramienta Cuentagotas (I) toma y aplica atributos de color, texto y de apariencia, incluidos los efectos, de los objetos. Consulte Copia de atributos de apariencia con la herramienta Cuentagotas</p>
 	 	  <p>W: 0 in H: 0.3626 in</p>	

<p>La herramienta Bote de pintura interactiva (K) pinta las caras y los bordes de los grupos de pintura interactiva con los atributos de pintura actuales. Consulte Pintar con la herramienta Bote de pintura interactiva</p>	<p>La herramienta Selección de pintura interactiva (Mayús + L) selecciona las caras y los bordes de los grupos de pintura interactiva. Consulte Selección de elementos en grupos de pintura interactiva</p>	<p>La herramienta Medición mide la distancia entre dos puntos. Consulte Medición de la distancia entre dos objetos</p>	  <p>La herramienta Pincel de manchas (Mayús + B) dibuja trazados que expanden y combinan automáticamente trazados de pincel caligráfico que comparten el mismo color y que son consecutivos en el orden de apilamiento. Consulte Dibujo y combinación de trazados con la herramienta Pincel de manchas.</p>
---	---	--	--

[Ir al principio](#)

Galería de herramientas de reforma

Illustrator ofrece las siguientes herramientas para reformar objetos:

  <p>La herramienta Rotar (R) gira objetos alrededor de un punto fijo. Consulte Giro de objetos.</p>	  <p>La herramienta Reflejo (O) refleja objetos respecto a un eje fijo. Consulte Reflejar o voltear objetos.</p>	  <p>La herramienta Escala (S) cambia de tamaño los objetos en torno a un punto fijo. Consulte Escalado de objetos.</p>	  <p>La herramienta Distorsión inclina objetos en torno a un punto fijo. Consulte Distorsión de objetos con la herramienta Distorsión</p>
	 	 	

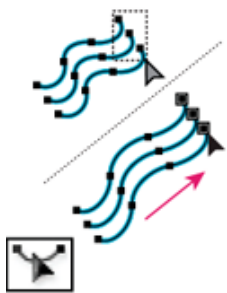

La herramienta Reformar ajusta los puntos de ancla seleccionados manteniendo los detalles globales de trazado intactos. Consulte Estirar partes de un trazado sin distorsionar su forma global

La herramienta Transformación libre (E) escala, rota o sesga la selección.

La herramienta Fusión (W) crea una serie de objetos fusionados con el color y la forma de varios objetos. Consulte Creación de fusiones.



La herramienta Anchura (Mayús+W) permite crear trazos de anchura variable. Consulte Uso de la herramienta Anchura

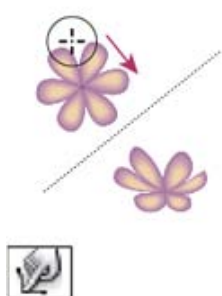

La herramienta Deformar (Mayús+R) moldea objetos con el movimiento del cursor (como arcilla, por ejemplo). Consulte Distorsión de objetos con una herramienta de efectos líquidos

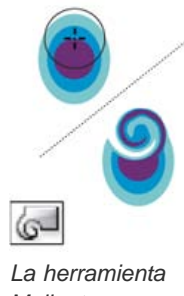

La herramienta Molinete crea distorsiones en espiral en un objeto. Consulte Distorsión de objetos con una herramienta de efectos líquidos.

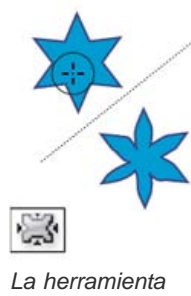

La herramienta Fruncir desinfla un objeto desplazando los puntos de control hacia el cursor. Consulte Distorsión de objetos con una herramienta de efectos líquidos.

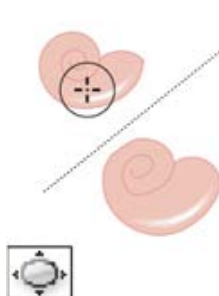

La herramienta Inflar hincha un objeto alejando los puntos de control del cursor. Consulte Distorsión de objetos con una herramienta de efectos líquidos.

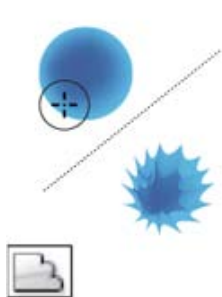

La herramienta Festonear añade detalles curvos aleatorios al contorno de un objeto. Consulte Distorsión de objetos con una herramienta de efectos líquidos.

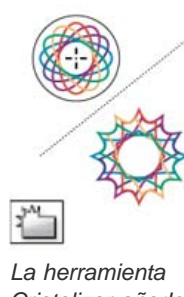

La herramienta Cristalizar añade detalles aleatorios al contorno de un objeto. Consulte Distorsión de objetos con una herramienta de efectos líquidos.

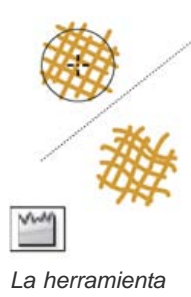



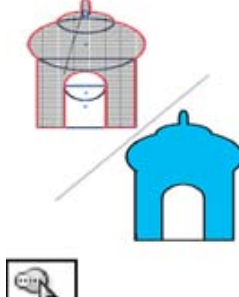







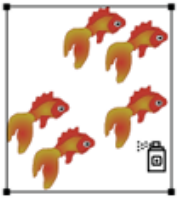



La herramienta Arrugar añade detalles con aspecto de arruga al contorno de un objeto. Consulte Distorsión de objetos con una herramienta de efectos líquidos.



La herramienta Creador de formas combina formas simples para crear formas complejas y personalizadas. Consulte Creación de nuevas formas mediante la herramienta Creador de formas.

Galería de herramientas de símbolos

Las herramientas de símbolos le permiten crear y modificar conjuntos de instancias de símbolos. Puede crear un conjunto de símbolos mediante la herramienta Rociar símbolo. A continuación, puede usar otras herramientas de símbolos para cambiar las características de densidad, color, ubicación, tamaño, rotación, transparencia y estilo de las instancias del conjunto.

 	 	 	 
<p>La herramienta Rociar símbolo (Mayús+S) coloca varias instancias de un símbolo como un conjunto en la mesa de trabajo. Consulte Creación de conjuntos de símbolos.</p>	<p>La herramienta Desplazar símbolo mueve instancias de símbolo y cambia el orden de apilamiento. Consulte Cambio del orden de apilamiento de las instancias de símbolos en un conjunto</p>	<p>La herramienta Reunir/Separar símbolos acerca o aleja las instancias de símbolo. Consulte Recopilación o dispersión de instancias de símbolos</p>	<p>La herramienta Cambiar tamaño de símbolo cambia el tamaño de instancias de un símbolo. Consulte Cambio del tamaño de las instancias de símbolos.</p>
 	 	 	 
<p>La herramienta Girar símbolo rota instancias de símbolo. Consulte Giro de instancias de símbolos.</p>	<p>La herramienta Manchar símbolo colorea instancias de símbolo. Consulte Manchar instancias de símbolos.</p>	<p>La herramienta Translucir símbolo aplica opacidad a instancias de símbolo. Consulte Ajuste de la transparencia de las instancias de símbolos</p>	<p>La herramienta Aplicar estilo a símbolo aplica el estilo seleccionado a instancias de símbolo. Consulte Aplicación de un estilo gráfico a instancias de símbolos</p>

Galería de herramientas de gráficas

Illustrator ofrece nueve herramientas de gráficas, cada una de ellas para crear un tipo de gráfica diferente. El

tipo de gráfica que se elija dependerá de la información que se desee comunicar. Consulte Creación de una gráfica.

  <p>La herramienta Gráfica de columnas (J) crea gráficas que comparan valores mediante columnas verticales.</p>	  <p>La herramienta Gráfica de columnas apiladas crea gráficas similares a las de columnas pero apila las columnas una sobre otra en lugar de lateralmente. Este tipo de gráfica resulta útil para mostrar la relación de las partes con el total.</p>	  <p>La herramienta Gráfica de barras crea gráficas similares a las de columnas, pero coloca las barras horizontalmente en lugar de verticalmente.</p>	  <p>La herramienta Gráfica de barras apiladas crea gráficas similares a las de columnas apiladas, pero apila las barras horizontalmente en lugar de verticalmente.</p>
  <p>La herramienta Gráfica lineal crea gráficas que utilizan puntos para representar uno o más conjuntos de valores, con una línea diferente para unir los puntos de cada conjunto. Este tipo de gráfica se usa frecuentemente para mostrar la tendencia de uno o varios conceptos durante un período de tiempo.</p>	  <p>La herramienta Gráfica de áreas crea gráficas similares a las de líneas, pero resalta los totales además de los cambios de valor.</p>	  <p>La herramienta Gráfica de dispersión crea gráficas que traza puntos de datos como pares de coordenadas en los ejes x e y. Las gráficas de dispersión son útiles para identificar motivos o tendencias en los datos. También indican si las variables se influyen entre sí.</p>	  <p>La herramienta Gráfica de tarta crea gráficas circulares cuyas porciones representan los porcentajes relativos de los valores comparados.</p>



La herramienta Gráfica de radar crea gráficas que comparan conjuntos de valores en puntos determinados en el tiempo o en categorías concretas. Se muestran en formato circular. Este tipo de gráfica también se denomina gráfica web.

[Ir al principio](#)

Galería de herramientas de zoom y desplazamiento

Illustrator proporciona las siguientes herramientas para desplazarse y controlar la vista de la mesa de trabajo:

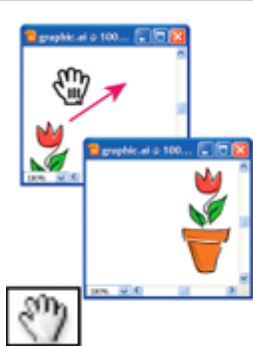

La herramienta Mano (H) mueve la mesa de trabajo de Illustrator dentro de la ventana de ilustración.

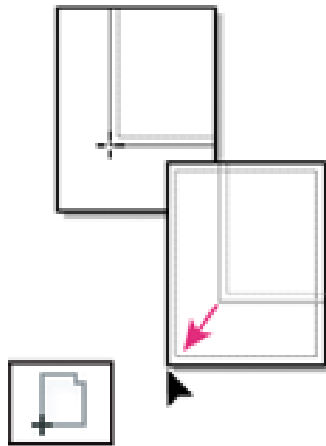

La herramienta Segmentación de impresión ajusta la cuadrícula de página para controlar dónde aparece la ilustración en la página impresa.



La herramienta Zoom (Z) aumenta y reduce la ampliación de la vista en la ventana de ilustración.

Recomendaciones de Adobe

- Teclas para seleccionar

Modo seguro

Al iniciar Adobe Illustrator, se cargan los plugins necesarios, las fuentes, los controladores y otros elementos de terceros que son necesarios para funcionar correctamente. Anteriormente, si Illustrator encontraba un error (por ejemplo, una fuente dañada o un plugin no compatible), la aplicación se bloqueaba y resultaba complicado analizar la causa del problema.

El modo seguro es una nueva función que:

- Ayuda en el análisis y la solución de problemas de la zona del problema, por lo que le proporcionará una forma de resolver los problemas.
- Determina la causa de un bloqueo, evita que un archivo concreto se cargue con Illustrator y ofrece una lista de los elementos que causan problemas cuando se reinicia Illustrator.
- Permite que se inicie Illustrator, a pesar de que se encuentren fuentes dañadas y que induzcan a bloqueos y plugins, entre otros.

Illustrator funciona con normalidad a medida que se ejecuta en Modo seguro, aunque los elementos desactivados no estarán disponibles para su uso en Illustrator. Por ejemplo, si se ha descubierto que una fuente está dañada, Illustrator no mostrará más esa fuente como una opción disponible para aplicar a elementos del texto.

[Ir al principio](#)

Flujo de trabajo de Modo seguro

Si tiene elementos que induzcan a error en su entorno de Illustrator:

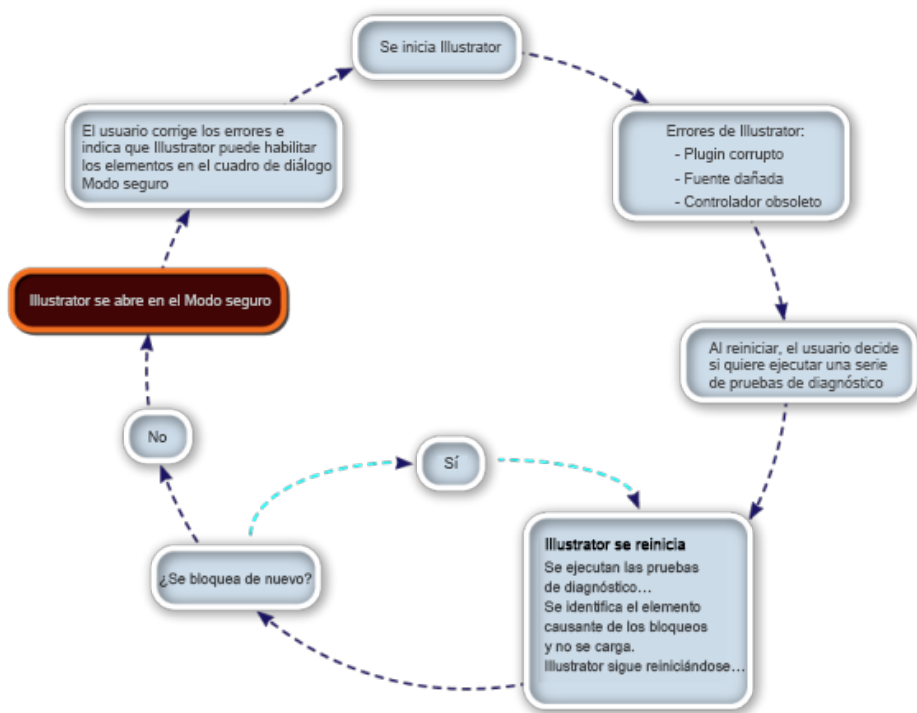

Flujo de trabajo del modo seguro de Illustrator

Uso del modo seguro

Nota: este procedimiento supone, en el paso 1, que Illustrator ha estado funcionando normalmente hasta ahora.

1. Inicie Illustrator. Si Illustrator detecta un archivo que está dañado o genera errores, salga de la aplicación.
2. Lleve a cabo uno de los siguientes procedimientos:
 - Windows: vuelva a iniciar Illustrator.
 - Mac: seleccione Abrir de nuevo.

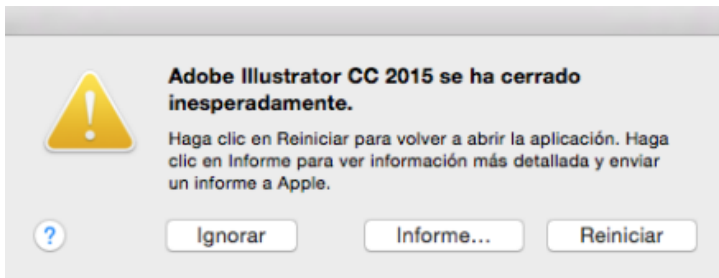

Ejemplo de un error de un ordenador Mac

3. Cuando reinicie Illustrator, puede:
 - Seleccione Ejecutar diagnóstico para cambiar Illustrator al modo seguro y así facilitar la solución del error.
 - Seleccione Iniciar Illustrator para intentar que se vuelva a iniciar Illustrator con normalidad.

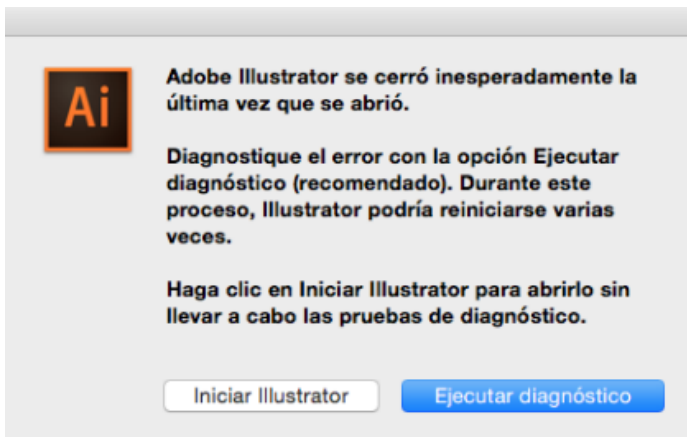

Haga clic en Ejecutar diagnóstico para entrar en modo seguro

4. (Este paso se puede repetir varias veces) Illustrator se reinicia. Si se encuentra un error, se identifica la causa del error (fuente, controlador, plugin) y se interrumpe el inicio de Illustrator.

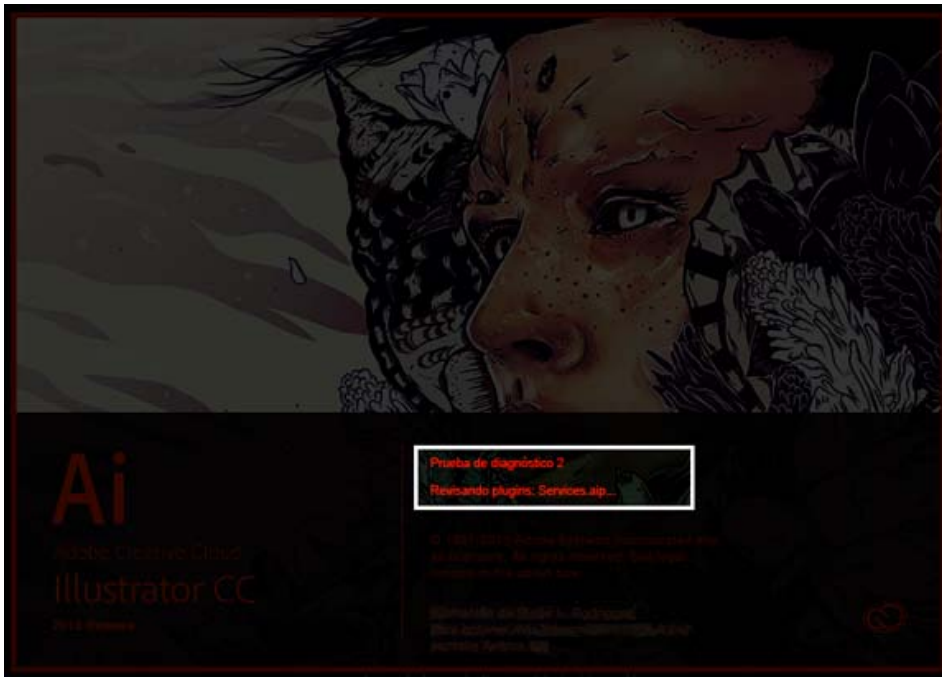

La pantalla de inicio de Illustrator, en modo seguro, indica el progreso de las pruebas de diagnóstico.

Precaución: este paso se repetirá en cada archivo que induzca a bloqueos que se encuentre. No interrumpa las pruebas de diagnóstico.

5. Illustrator se inicia en Modo seguro cuando todos los archivos que causan errores se han aislado por la fase de diagnóstico y se han notificado.
6. Cuando inicia Illustrator, el cuadro de diálogo de Modo seguro muestra una lista de todos los plugins, las fuentes o los controladores que han provocado que Illustrator se bloquee. Seleccione desde el paso 7 u 8.



El cuadro de diálogo de Modo seguro para marcar problemas que se han solucionado.

7. **(Opción 1 de 2)** Para corregir errores:

1. Haga clic en una fila de la lista.

2. Si necesita más información, eche un vistazo a la zona de Consejos para solucionar problemas.



Si necesita más información sobre el diagnóstico, eche un vistazo a la zona de Consejos para solucionar problemas.

3. Siga las sugerencias proporcionadas y reemplace una fuente, o bien, actualice un plugin o desinstale los elementos que causan errores, como prefiera.
4. Si cree que se ha corregido el error, seleccione la casilla de verificación disponible de cada fila.
5. Haga clic en Activar al reiniciar, guarde su trabajo y reinicie Illustrator.
8. **Opción (2 de 2).** Para continuar en Modo seguro: haga clic en Cerrar, en el cuadro de diálogo Modo seguro (paso 6), para continuar ejecutando en Modo seguro. Todos los archivos que causan errores seguirán desactivados.

Nota: en cualquier momento, haga clic en el vínculo del Modo seguro de la Barra de aplicaciones para ver el cuadro de diálogo Modo seguro. O bien, puede hacer clic en Ayuda > Modo seguro, para utilizar el cuadro de diálogo Modo seguro.

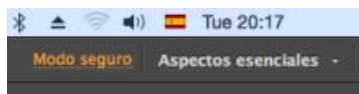











Abra el cuadro de diálogo Modo seguro para solucionar los errores

 Los términos de Creative Commons no cubren las publicaciones en Twitter™ y Facebook.

[Avisos legales](#) | [Política de privacidad en línea](#)

Galería de herramientas de sector y cuchilla

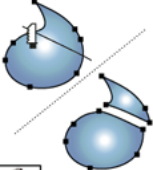
Illustrator ofrece las siguientes herramientas para seccionar y cortar objetos:

  <p>La herramienta Sector divide las ilustraciones en imágenes web independientes. Consulte Creación de sectores</p>	  <p>La herramienta Seleccionar sector (Mayús + K) selecciona sectores web. Consulte Selección de sectores</p>	  <p>La herramienta Borrador (Mayús + E) borra cualquier área del objeto sobre la que pase al arrastrar. Consulte Borrado de objetos mediante la herramienta Borrador</p>	  <p>La herramienta Tijeras (C) corta trazados por puntos específicos. Consulte División de un trazado</p>
  <p>La herramienta Cuchilla corta objetos y trazados. Consulte Corte de objetos con la herramienta Cuchilla.</p>			

Recomendaciones de Adobe

- Dibujo de cuadrículas
- [Corte y división de objetos](#)

 Los términos de Creative Commons no cubren las publicaciones en Twitter™ y Facebook.

[Avisos legales](#) | [Política de privacidad en línea](#)

Configuración de varias mesas de trabajo

[Opciones de mesa de trabajo](#)

[Panel Mesas de trabajo](#)

[Creación de una mesa de trabajo](#)

[Eliminación de mesas de trabajo](#)

[Selección y visualización de mesas de trabajo](#)

[Edición de mesas de trabajo](#)

[Mover una mesa de trabajo](#)

[Reordenación de mesas de trabajo](#)

[Reorganización de mesas de trabajo](#)



[Personalización de nombres de mesas de trabajo](#)

[Definición de puntos de referencia para mesas de trabajo \(referencia de 9 puntos\)](#)

[Visualización de reglas de la mesa de trabajo, marcas centrales, cursores en cruz o áreas seguras](#)

[Ir al principio](#)

Opciones de mesa de trabajo

Para abrir el cuadro de diálogo Opciones de mesa de trabajo, haga doble clic en la herramienta Mesa de trabajo  o haga clic en la herramienta Mesa de trabajo y, a continuación, en el botón Opciones de mesa de trabajo  en el panel de control.

Ajuste preestablecido Especifica las dimensiones de la mesa de trabajo. Estos ajustes preestablecidos definen la proporción de píxeles de la regla de vídeo para la salida especificada.

Anchura y Altura Especifica el tamaño de la mesa de trabajo.

Orientación Especifica la orientación de la página en modo retrato o paisaje.

Restringir proporciones La proporción de aspecto de la mesa de trabajo se mantiene intacta cuando se cambia manualmente.

Posición X: e Y: Especifica la posición de la mesa de trabajo en función de las reglas del área de trabajo de Illustrator. Para ver estas reglas, seleccione Ver > Mostrar reglas.

Mostrar marca central Muestra un punto en el centro de la mesa de trabajo.

Mostrar cursores de cruz Muestra líneas de cruce en el centro de cada lado de la mesa de trabajo.

Mostrar áreas seguras de vídeo Muestra guías que representan las áreas que recaen en el área visible del vídeo. Debe incluir todo el texto e ilustraciones que deben visualizar los usuarios dentro de las áreas seguras de vídeo.

Proporción de píxeles de la regla de vídeo Especifica la proporción de píxeles utilizada en las reglas de vídeo.

Suavizar región fuera de la mesa de trabajo Muestra el área fuera de la mesa de trabajo con tono más oscuro que el del interior de ésta cuando la herramienta Mesa de trabajo está activa.

Actualizar al arrastrar Mantiene el área fuera de la mesa de trabajo más oscura conforme se arrastra para cambiar de tamaño de la mesa de trabajo. Si no se selecciona, el área de fuera se muestra en el mismo color que dentro de la mesa de trabajo mientras se cambia de tamaño.

Mesas de trabajo Indica cuántas mesas de trabajo existen.

[Ir al principio](#)

Panel Mesas de trabajo

El panel Mesas de trabajo le permite realizar distintas operaciones con las mesas de trabajo como:

- Añadir, reordenar, reorganizar y eliminar mesas de trabajo
- Reordenar y volver a numerar mesas de trabajo
- Seleccionar varias mesas de trabajo y desplazarse por ellas
- Especificar opciones de mesas de trabajo, como ajustes preestablecidos, tamaño de mesa de trabajo y posición relativa de la mesa de trabajo



Panel Mesas de trabajo

A. Flecha arriba **B.** Flecha abajo **C.** Añadir nuevas mesas de trabajo **D.** Eliminar mesas de trabajo

- Para acceder al panel Mesas de trabajo, haga clic en Ventana > Mesas de trabajo.
- Para añadir mesas de trabajo, realice alguna de las siguientes acciones:
 - Haga clic en el icono Mesa de trabajo nueva situado en la parte inferior del panel Mesas de trabajo.
 - Seleccione la opción Mesa de trabajo nueva en el menú del panel Mesas de trabajo (menú desplegable) del panel Mesas de trabajo.
- Para eliminar una o varias mesas de trabajo, realice las acciones siguientes:
 - Seleccione la mesa de trabajo que desea eliminar. Para eliminar varias mesas de trabajo, pulse la tecla Mayús y haga clic en las mesas de trabajo que aparecen en el panel Mesas de trabajo.
 - Haga clic en el icono Eliminar mesa de trabajo situado en la parte inferior del panel Mesas de trabajo o seleccione la opción Eliminar en el menú del panel Mesas de trabajo (menú desplegable). Para eliminar varias mesas de trabajo no contiguas, pulse Ctrl (Windows) o Comando (Mac OS) y haga clic en las mesas desde el panel Mesas de trabajo.
- Para reorganizar mesas de trabajo en el panel Mesas de trabajo, seleccione la opción





Reorganizar mesas de trabajo en el menú del panel Mesas de trabajo (menú desplegable). Tenga en cuenta que, aunque se reorganizan las mesas de trabajo, no se modifica el orden de las mismas.

- Para duplicar mesas de trabajo, realice las acciones siguientes:
 - Seleccione la mesa de trabajo que desea duplicar. También puede duplicar mesas de trabajo arrastrando una o varias mesas de trabajo hasta el botón Mesa de trabajo nueva en el panel Mesas de trabajo.
 - En el menú del panel Mesas de trabajo, seleccione Duplicar.
- Para restaurar las opciones de la mesa de trabajo, como los ajustes preestablecidos, la posición de la mesa de trabajo y la visualización, seleccione Opciones de mesa de trabajo en el menú del panel Mesas de trabajo (menú desplegable).

Consulte [un vídeo sobre el uso del panel Mesas de trabajo](#).

[Ir al principio](#) ¹

Creación de una mesa de trabajo

1. Realice una de las siguientes acciones:
 - Para crear una mesa de trabajo personalizada, seleccione la herramienta Mesa de trabajo  y arrastre el cursor por el espacio de trabajo para definir la forma, el tamaño y la ubicación.
 - Para utilizar una mesa de trabajo preestablecida, haga doble clic en la herramienta Mesa de trabajo, seleccione un ajuste preestablecido en el cuadro de diálogo Opciones de mesa de trabajo y haga clic en OK. Arrastre la mesa de trabajo hasta la posición que desee.
 - Para crear una mesa de trabajo dentro de la mesa de trabajo activa, mantenga pulsada la tecla Mayús y arrastre con la herramienta Mesa de trabajo.
 - Para duplicar una mesa de trabajo existente, seleccione la herramienta Mesa de trabajo, haga clic para seleccionar la mesa oportuna, haga clic en el botón Mesa de trabajo nueva del panel de control  y, luego, haga clic donde desee colocar la mesa de trabajo duplicada. Para crear varios duplicados, pulse Alt y haga clic tantas veces como sea preciso. O, mediante la herramienta Mesa de trabajo, mantenga pulsada la tecla Alt (Windows) u Opción (Mac OS) y arrastre la mesa de trabajo que desee duplicar.
 - Para duplicar una mesa de trabajo con su contenido, seleccione la herramienta Mesa de trabajo, haga clic para seleccionar el icono Mover/Copiar  ilustración con mesa de trabajo del panel de control  pulse Alt (Windows) u Opción (Mac OS) y arrastre.



Si desea que la ilustración contenga un sangrado, asegúrese de que queda suficiente ilustración más allá de la mesa de trabajo para incluir el sangrado.

2. Para aprobar la mesa de trabajo y salir del modo de edición de mesa de trabajo, haga clic en una herramienta diferente del panel Herramientas o bien pulse Esc.

Consulte [un vídeo sobre el uso de varias mesas de trabajo](#).

[Ir al principio](#) ¹

Eliminación de mesas de trabajo

- Haga clic en la mesa de trabajo y pulse Eliminar, haga clic en Eliminar  en el panel de control, o bien haga clic en el icono Eliminar  situado en la esquina superior derecha de la mesa de trabajo. Puede eliminar todas las mesas de trabajo excepto la última restante.

[Ir al principio](#) ¹

Selección y visualización de mesas de trabajo

1. Seleccione la herramienta Mesa de trabajo .
2. Realice una de las siguientes acciones:
 - Haga clic en una mesa de trabajo para activarla. (Al hacer clic en una mesa de trabajo o al dibujar sobre ella a través de una herramienta distinta, se activará también la herramienta de la mesa de trabajo). Si las mesas de trabajo se superponen, la que tenga el borde izquierdo más cercano a la ubicación en la que se hace clic se convierte en la mesa de trabajo activa.
 - Para navegar entre las mesas de trabajo, pulse Alt (Windows) u Opción (Mac OS) y haga clic en una tecla de flecha.
 - Para ver las mesas de trabajo y su contenido como contornos, haga clic con el botón derecho y elija Contorno. Para volver a ver la ilustración, haga clic con el botón derecho y elija Previsualizar.

[Ir al principio](#) ¹

Edición de mesas de trabajo

Puede crear varias mesas de trabajo para el documento pero solamente se puede activar una al mismo tiempo. Si tiene varias mesas de trabajo definidas, puede verlas todas al seleccionar la herramienta Mesa de trabajo. Cada mesa de trabajo se numera para facilitar la referencia. Solo puede editar o eliminar una mesa de trabajo al mismo tiempo y puede especificar diferentes mesas de trabajo cada vez que realice una impresión o exportación.

1. Seleccione la herramienta Mesa de trabajo  y haga clic para seleccionar una mesa de trabajo.
2. Realice una de las siguientes acciones:
 - Para cambiar el tamaño de una mesa de trabajo, coloque el puntero en un borde o en un ángulo hasta que el cursor se cambie a una flecha de dos puntas y, a continuación, arrástrela para ajustarla. O bien, especifique nuevos valores de Altura y Anchura en el panel de control.
 - Para cambiar la orientación de la mesa de trabajo, haga clic en el botón Horizontal o Vertical del panel de control.
 - Para rotar las mesas de trabajo, pulse Alt (Windows) u Opción (Mac OS) y haga clic en una tecla de flecha.
 - Para ver las mesas de trabajo y su contenido como contornos, haga clic con el botón derecho y elija Contorno. Para volver a ver la ilustración, haga clic con el botón derecho y elija Previsualizar.

[Ir al principio](#) ¹

Mover una mesa de trabajo

1. Seleccione la herramienta Mesa de trabajo y haga clic para seleccionar una mesa de trabajo.
2. Lleve a cabo uno de los procedimientos siguientes:
 - Para mover una mesa de trabajo y su contenido, haga clic para seleccionar el icono Mover/Copiar ilustración con mesa de trabajo en el panel de control , sitúe el puntero en la mesa de trabajo y arrástrelo. O bien, especifique nuevos valores de X e Y en el panel de control.
 - Para mover una mesa de trabajo sin su contenido, haga clic para deseleccionar el icono Mover/Copiar ilustración con mesa de trabajo en el panel de control, sitúe el puntero en la mesa de trabajo y arrástrelo. O bien, especifique nuevos valores de X e Y en el panel de control.

Reordenación de mesas de trabajo

En el panel Mesas de trabajo, puede usar las flechas Arriba y Abajo que aparecen en la parte inferior del panel para reordenar las mesas de trabajo. Sin embargo, al reordenar las mesas de trabajo en el panel Mesas de trabajo, éstas no se reorganizarán en el área de trabajo.

Reorganización de mesas de trabajo

Puede reorganizar las mesas de trabajo usando las opciones Cuadrícula por filas, Cuadrícula por columnas, Organizar por fila u Organizar por columna para encajar todas las mesas de trabajo en la vista.

Para reorganizar las mesas de trabajo, realice las acciones siguientes:

1. Haga clic en el menú del panel Mesas de trabajo (menú desplegable) y seleccione la opción Reorganizar mesas de trabajo.
2. En el cuadro de diálogo Reorganizar mesas de trabajo, seleccione el diseño. Las opciones disponibles son las siguientes:

Cuadrícula por filas Organiza varias mesas de trabajo en el número especificado de filas. Especifique el número de filas en el cuadro Filas. El valor por defecto crea la apariencia más cuadrada posible con el número especificado de mesas de trabajo.

Cuadrícula por columnas Organiza varias mesas de trabajo en el número especificado de columnas. Seleccione el número de columnas en el menú Columnas. El valor por defecto crea la apariencia más cuadrada posible con el número especificado de mesas de trabajo.

Organizar por fila Organiza todas las mesas de trabajo en una sola fila.

Organizar por columna Organiza todas las mesas de trabajo en una sola columna.

Cambiar a diseño de derecha a izquierda/Cambiar a diseño de izquierda a derecha

Organiza las mesas de izquierda a derecha o de derecha a izquierda. De forma predeterminada, las mesas de trabajo se ordenan de izquierda a derecha.

Nota: si selecciona la opción Cambiar a diseño de derecha a izquierda, las opciones Cuadrícula por filas y Cuadrícula por columnas, cambian a Cuadrícula de derecha a izquierda por filas y Cuadrícula de derecha a izquierda por columnas.

3. Especifique el espaciado entre las columnas. Este ajuste se aplica al espaciado tanto horizontal como vertical.
4. Seleccione la opción Mover ilustración con mesa de trabajo para mover la ilustración siempre que cambie la ubicación de la mesa de trabajo.

Además, una mesa de trabajo dentro de otra mesa de trabajo se trata como un área de recorte y se mueve junto a la mesa de trabajo que la contiene.

Personalización de nombres de mesas de trabajo

En el modo de edición de mesa de trabajo, se puede asignar un nombre personalizado a cada mesa de trabajo.

Para asignar un nombre personalizado a una mesa de trabajo, realice las acciones siguientes:

1. Seleccione la herramienta Mesa de trabajo.
2. Seleccione la mesa de trabajo y especifique el nombre en el cuadro Nombre del panel de control Mesa de trabajo.

También puede introducir un nombre personalizado en el campo Nombre del cuadro de diálogo Opciones de mesa de trabajo. Para abrir el cuadro de diálogo, haga clic en Opciones de mesa de trabajo en el menú del panel Mesas de trabajo (menú desplegable). Haga clic en OK para aprobar el nuevo nombre de la mesa de trabajo seleccionada.

El nuevo nombre de la mesa de trabajo aparece en el lateral superior izquierdo de la mesa de trabajo. El nombre personalizado también aparece en el campo Navegación por la mesa de trabajo y en el menú desplegable junto al área de estado del documento.

Si asigna un nombre personalizado a las mesas de trabajo, estos se añaden al nombre de archivo como sufijos al guardar los archivos específicos de mesa de trabajo en todos los formatos.

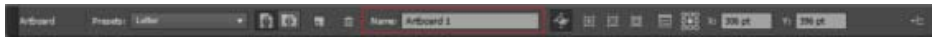

Escriba un nombre personalizado para la mesa de trabajo en el panel de control.

Nota: para restablecer el nombre predeterminado, elimine el nombre de la mesa de trabajo en el campo Nombre del panel de control.

[Ir al principio](#)

Definición de puntos de referencia para mesas de trabajo (referencia de 9 puntos)

Para definir puntos de referencia para las mesas de trabajo, utilice el cuadro de diálogo Opciones de mesa de trabajo o las Opciones de mesa de trabajo del panel de control.

Esta opción permite fijar la esquina o centro de una mesa de trabajo mientras se cambia su tamaño.

[Ir al principio](#)

Visualización de reglas de la mesa de trabajo, marcas centrales, cursores en cruz o áreas seguras

Puede seleccionar que se muestren una marca central, cursores en cruz, marcadores seguros de vídeo y reglas en torno a una mesa de trabajo. Las reglas resultan útiles cuando se trabaja con ilustraciones que se van a exportar a vídeo. Los números de las reglas reflejan los píxeles específicos del dispositivo, independientemente de la unidad de medida especificada en las preferencias. La proporción de aspecto de píxeles de la regla de vídeo por defecto (Video Pixel Aspect Ratio, VPAR) para Illustrator es 1,0 (para píxeles cuadrados). Este valor cambia en función del ajuste preestablecido que seleccione en el cuadro de diálogo Opciones de mesa de trabajo o Nuevo documento.

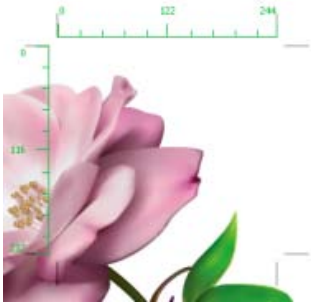

Si no utiliza píxeles cuadrados, la regla permite realizar los cálculos de píxeles específicos del dispositivo con mayor facilidad. Por ejemplo, si especifica una mesa de trabajo de 100 x 100 puntos de Illustrator y desea saber el tamaño exacto de los píxeles que dependen del dispositivo antes de exportar el archivo para su uso en NTSC DV de pantalla ancha, puede definir la regla de vídeo en Illustrator para que utilice una proporción de píxeles de regla de vídeo de 1,2 (para los píxeles anchos) y la regla reflejará el cambio y mostrará la mesa de trabajo como 83 x 100 píxeles de dispositivo ($100/1,2 = 83,333$).



Mesa de trabajo con reglas

Visualización de marcas centrales, puntos de mira o áreas seguras de vídeo

La marca central, los cursores en cruz y la zona segura de vídeo son propiedades de vídeo que le ayudan a crear vídeos. Para mostrar estas propiedades:

1. Haga doble clic en la herramienta Mesa de trabajo  en el panel Herramientas, o bien, con la herramienta Mesa de trabajo activa, haga clic en el icono Opciones de mesa de trabajo  en el panel de control.
2. En la sección de visualización, seleccione las opciones que le gustaría visualizar en las mesas de trabajo.

Nota: también puede establecer o quitar el punto central haciendo clic en el icono *Mostrar marca central*  en el panel de control.

Véase también

- [Tutorial de vídeo sobre el trabajo con mesas de trabajo](#)
- [Información general de la mesa de trabajo](#)



Los términos de Creative Commons no cubren las publicaciones en Twitter™ y Facebook.

[Avisos legales](#) | [Política de privacidad en línea](#)

Recuperación de datos de un documento después de un bloqueo

Introducido en Illustrator CC 2015

Si ha olvidado guardar los cambios e Illustrator se bloquea, puede recuperar su trabajo. Illustrator puede ayudarle a determinar la causa del bloqueo, evitar que el elemento que provoca el problema se cargue en Illustrator y proporcionarle una lista de los elementos causantes para que pueda solucionar los errores. También puede decidir la frecuencia de recuperación y la ubicación de los datos recuperados.

[Ir al principio](#) ⁺

Definición de preferencias de recuperación de datos

Defina las siguientes preferencias (Preferencias > Manejo de archivos y portapapeles > Recuperación de datos):

- **Guardar datos de recuperación automáticamente cada.** Seleccione la casilla de verificación para activar la recuperación de datos.
- **Intervalo.** Seleccione la duración deseada en el menú desplegable Intervalo. Illustrator guarda una copia de seguridad de su trabajo con la frecuencia indicada en minutos.
Sugerencia: si define un intervalo de tiempo demasiado corto, puede interrumpir su flujo de trabajo, especialmente si trabaja con archivos de gran tamaño o complejidad. Si define un intervalo de tiempo demasiado largo, aumentan las probabilidades de pérdida de datos si se produce un bloqueo. Utilice su propio criterio para establecer el valor más acorde a sus necesidades.
- **Carpeta / Elegir.** Seleccione la ubicación para que Illustrator almacene los archivos de copia de seguridad.
- **Desactive la recuperación de datos en documentos complejos.** Con la recuperación de datos activada, Illustrator puede que se detenga al realizar la copia de seguridad de archivos muy grandes o complejos. Si este hecho ralentiza o interrumpe su flujo de trabajo, seleccione la casilla de verificación para desactivar la recuperación de datos.

Si Illustrator se bloquea durante la recuperación de datos, la opción de recuperación se desactiva automáticamente. Puede volver a activarla en el panel Preferencias (Ctrl/Cmd + K).

Defina las siguientes preferencias (Preferencias > Manejo de archivos y portapapeles > Recuperación de datos):

- **Guardar datos de recuperación automáticamente cada.** Seleccione la casilla de verificación para activar la recuperación de datos.
- **Intervalo.** Seleccione la duración deseada en el menú desplegable Intervalo. Illustrator guarda una copia de seguridad de su trabajo con la frecuencia indicada en minutos.
Sugerencia: si define un intervalo de tiempo demasiado corto, puede interrumpir su flujo de trabajo, especialmente si trabaja con archivos de gran tamaño o complejidad. Si define un intervalo de tiempo demasiado largo, aumentan las probabilidades de pérdida de datos si se produce un bloqueo. Utilice su propio criterio para establecer el valor más acorde a sus necesidades.
- **Carpeta / Elegir.** Seleccione la ubicación para que Illustrator almacene los archivos de copia de seguridad.
- **Desactive la recuperación de datos en documentos complejos.** Con la recuperación de datos activada, Illustrator puede que se detenga al realizar la copia de seguridad de archivos muy grandes o complejos. Si este hecho ralentiza o interrumpe su flujo de trabajo, seleccione la casilla de verificación para desactivar la recuperación de datos.

Si Illustrator se bloquea durante la recuperación de datos, la opción de recuperación se desactiva automáticamente. Puede volver a activarla en el panel Preferencias (Ctrl/Cmd + K).

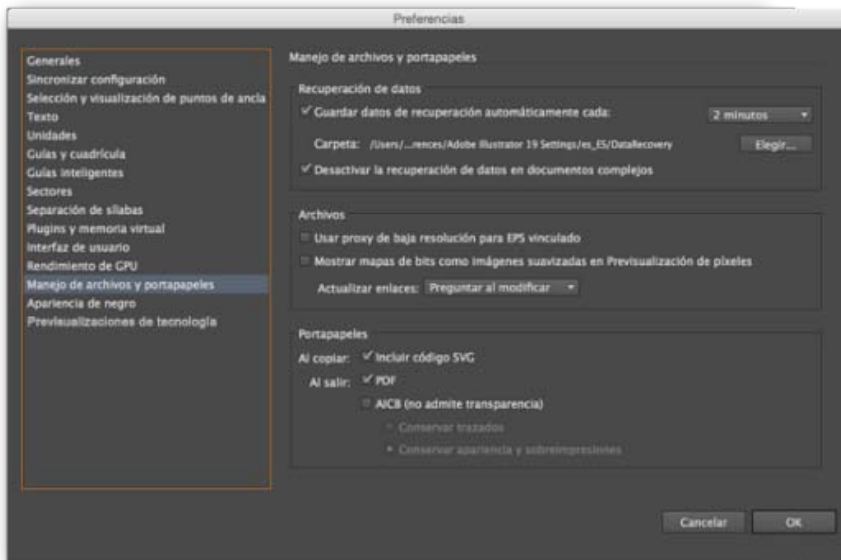

Preferencias de recuperación de datos

Para ver un tutorial visual paso a paso, consulte [Recuperación de archivos en Illustrator](#).

Los términos de Creative Commons no cubren las publicaciones en Twitter™ y Facebook.

[Avisos legales](#) | [Política de privacidad en línea](#)

Establecimiento de preferencias

Acerca de las preferencias

Establecimiento de las preferencias de Illustrator

Acerca de los módulos plugin

[Volver al principio](#)

Acerca de las preferencias

Las preferencias son opciones que permiten especificar cómo desea que funcione Illustrator, incluidas opciones de visualización, herramientas, unidades de regla y exportación de información. Las preferencias se guardan en el archivo AIPrefs, que se inicia cada vez que se inicia Illustrator.

Abrir un cuadro de diálogo de preferencias

1. Lleve a cabo uno de los procedimientos siguientes:

- (Windows) Elija Edición > Preferencias > [nombre del conjunto de preferencias].
- (Mac OS) Elija Illustrator > Preferencias > [nombre del conjunto de preferencias].
- Sin ningún elemento seleccionado, haga clic en el botón Preferencias del panel de control.

2. Para cambiar a un conjunto de preferencias diferente, realice una de las acciones siguientes:

- Seleccione una opción en el menú situado en la esquina superior izquierda del cuadro de diálogo Preferencias.
- Haga clic en Siguiente para mostrar las opciones siguientes, o en Anterior para mostrar las anteriores.

Restablecimiento de todas las preferencias a los ajustes por defecto

El restablecimiento de las preferencias puede ser útil si está teniendo problemas con Illustrator.

❖ Lleve a cabo uno de los procedimientos siguientes:

- Mantenga pulsado Alt+Control+Mayús (Windows) o Opción+Comando+Mayús (Mac OS) mientras inicia Illustrator. Se eliminará la configuración actual.
- Elimine o cambie el nombre del archivo AIPrefs (Windows) o el archivo de preferencias de Adobe Illustrator (Mac OS). Los nuevos archivos de preferencias se crearán la próxima vez que inicie Illustrator.

Nota: es seguro eliminar la carpeta Adobe Illustrator CS5 Settings entera. Esta carpeta contiene varias preferencias que se pueden volver a generar.

[Volver al principio](#)

Establecimiento de las preferencias de Illustrator

El archivo de preferencias de Illustrator gestiona los comandos y la configuración de panel de Illustrator. Cuando abre Illustrator, la posición de los paneles y comandos se guarda en el archivo de preferencias de Illustrator. Si desea restablecer las preferencias predeterminadas o cambiar la configuración actual, elimine las preferencias de Illustrator. Illustrator crea automáticamente un archivo de preferencias cuando vuelve a iniciar Illustrator y guarda un archivo.

Según el sistema operativo que utilice, el archivo de preferencias de Illustrator estará disponible en la siguiente ubicación:

Nota: el nombre de la carpeta varía según el idioma de la versión que tenga instalada.

Mac OS X

```
1 | <startup drive>/Users/<username>/Library/Preferences/Adobe Illustrator CS5 Settings/en_US*/Adobe Illustrator Prefs
```

Windows XP

```
1 | <startup drive>\ Documents and Settings\<username>\Application Data\Adobe\Adobe Illustrator CS5 Settings\en_US*\AIPrefs
```

Windows Vista o Windows 7

```
1 | <startup drive>\Users\
```

Nota: en Windows XP, la carpeta Datos de programas está oculta de manera predeterminada. Lo mismo ocurre con la carpeta AppData en Windows Vista y Windows 7. Para hacer visible estas carpetas, abra Opciones de carpeta en el Panel de control y haga clic en la ficha Ver. En el panel Configuración avanzada, seleccione la opción Mostrar archivos y carpetas ocultos o Mostrar archivos, carpetas y unidades ocultos.

Si no encuentra el archivo de preferencias, utilice el comando de búsqueda de su sistema operativo y busque AIPrefs (Windows) o Adobe Illustrator Prefs (Mac OS).

Acerca de los módulos plugin

[Volver al principio](#) [↑]

Los módulos plugin son programas de software que añaden funciones a Adobe Illustrator. Algunos plugins de efectos especiales vienen incluidos con el programa y se instalan automáticamente en la carpeta de plugins de la carpeta de Illustrator.

Es posible instalar cualquier plugin comercial diseñado para Photoshop o Illustrator. Para instalar un módulo plugin de Adobe Systems, utilice el instalador (si se proporciona). En caso contrario, arrastre una copia del plugin a la carpeta de plugins que se encuentra dentro de la carpeta de Illustrator. Reinicie Illustrator para que pueda aplicarse el plugin. Para instalar un módulo plugin de otro proveedor, siga las instrucciones de instalación suministradas con ese módulo plugin.

Nota: la arquitectura abierta del programa Adobe Illustrator permite a desarrolladores externos a Adobe crear funciones accesibles desde Adobe Illustrator. Si está interesado en crear módulos plugin compatibles con Adobe Illustrator, consulte el sitio web de Adobe Systems en www.adobe.com/es.



[Avisos legales](#) | [Política de privacidad en línea](#)

Espacio de trabajo táctil

Novedad de la versión 2014 de Illustrator CC (Octubre 2014)

[Diseño y conceptos básicos del espacio de trabajo](#)

[Barra de aplicaciones](#)

[Barra de herramientas](#)

[Panel de control](#)

[Barra de documentos](#)

[Gestos](#)

[Ir al principio](#)

Diseño y conceptos básicos del espacio de trabajo

El espacio de trabajo táctil es un nuevo espacio de trabajo intuitivo y simplificado, diseñado para funcionar en su dispositivo táctil con Windows 8. El espacio de trabajo se ha optimizado para que las interacciones táctiles sean sencillas, rápidas y eficientes.



Nuevo espacio de trabajo táctil en Illustrator CC (octubre 2014)

A. Barra de aplicaciones B. Barra de herramientas C. Barra del panel de control D. Barra de documentos

El diseño cuenta con una interfaz más limpia que le permite utilizar cómodamente un stylus o la yema del dedo para acceder a las herramientas y controles del espacio de trabajo táctil. Algunas cuestiones importantes a tener en cuenta mientras se trabaja en el espacio de trabajo táctil:

- En comparación con los espacios de trabajo clásicos, los paneles se han consolidado y rediseñado para facilitar su uso

Los tamaños del anotador son mayores para eliminar los problemas relacionados con la precisión. Esto facilita el trabajo con widgets, puntos de control y controles

- Las herramientas de dibujo utilizan un cursor preciso para facilitar la localización exacta de los puntos de origen y fin de los trazados
- Los paneles como el panel Alinear se han rediseñado y reconstruido para otorgarle un enfoque intuitivo a la hora de dibujar y cambiar los objetos de posición
- Compatibilidad con los gestos nativos de Illustrator y el sistema operativo

Cambio entre los espacios de trabajo

Cambiar del espacio de trabajo táctil al espacio de trabajo clásico y viceversa es similar a alternar entre cualquiera de los espacios de trabajo anteriores. Sin embargo, la interfaz incluye opciones adicionales para alternar con rapidez, así como algunas condiciones especiales en las que los espacios de trabajo cambian automáticamente.

Cambiar al espacio de trabajo táctil

Realice una de las acciones siguientes mientras trabaja en un espacio de trabajo clásico, como Aspectos esenciales o Tipografía, en Illustrator CC 2014.1:

- Toque  en la barra de aplicaciones
- En el menú de espacios de trabajo, seleccione Táctil
- Toque Ventana > Espacio de trabajo > Táctil
- Si el teclado está conectado al dispositivo, desconéctelo

Salir del espacio de trabajo táctil

Al salir del espacio de trabajo táctil, se activa el último espacio de trabajo utilizado. Realice una de las acciones siguientes en el espacio de trabajo táctil:

- Toque  en la barra de aplicaciones
- En el menú de espacios de trabajo, seleccione un espacio de trabajo diferente.
- Si el teclado está desconectado del dispositivo, conéctelo

[Ir al principio](#)

Barra de aplicaciones



Barra de aplicaciones del espacio de trabajo táctil

La barra de aplicaciones proporciona información y opciones del documento activo en Illustrator:

- **Desplegable de archivos:** toque para crear, cerrar, guardar o compartir documentos.
- **Botón Guardar como / Guardar:** toque para guardar el documento abierto.
- **Nombre de archivo:** toque para ver una lista de los documentos abiertos o cerrar el documento actual.
- **Espacio de trabajo anterior:** toque para cambiar al espacio de trabajo utilizado previamente
- **Desplegable de espacios de trabajo:** toque para ver una lista con los espacios de trabajo disponibles. Seleccione uno para cambiar a ese espacio de trabajo.
- **Icono de Superposiciones de ayuda:** toque para ver las superposiciones de ayuda que describen las distintas partes del espacio táctil y los gestos compatibles con este.

[Ir al principio](#)

Barra de herramientas



Barra de herramientas del espacio de trabajo táctil

La barra de herramientas enumera las diferentes herramientas y las acciones de edición básicas (deshacer, rehacer, eliminar) disponibles. Toque cualquier herramienta para utilizarla. Cuando toca un grupo herramientas, se abre un cajón con todas las herramientas que pertenecen al grupo. Toque una herramienta del grupo para seleccionarla.

Herramientas y grupos de herramientas

Las herramientas disponibles en el espacio de trabajo táctil se han consolidado para adaptarse mejor a los flujos de trabajo táctiles:

- Herramienta **Selección**
- **Grupo de herramientas de selección:** herramienta de selección de dirección, herramienta de selección de grupos.
- **Grupo de herramientas de pluma:** herramienta de curvatura, herramienta Pluma, herramienta Punto de ancla.
- **Grupo de texto:** herramienta Texto, herramienta Retocar texto.
- Herramienta **Shaper:** herramienta Shaper. *Más información acerca de la herramienta Shaper.*
- **Grupo de formas:** herramienta Rectángulo, herramienta Rectángulo redondeado, herramienta Elipse.
- **Grupo de herramientas de dibujo:** herramienta Pincel, herramienta Lápiz, herramienta Estarcir, herramienta Unir.
- Herramienta **Creador de formas**
- Herramienta **Transformación libre**
- Botones Deshacer, Rehacer y Eliminar

Panel de control

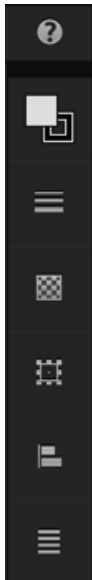

Panel de control en el espacio de trabajo táctil

El panel de control está compuesto por otros paneles que se encuentran disponibles para la herramienta o el objeto seleccionado. Los paneles disponibles son:

- **Panel Color:** modifique los proxies de relleno y trazo utilizando las tabulaciones del Selector de colores, RGB y CMYK.
- **Panel Trazo:** especifique el grosor o el perfil de un trazo.
- **Panel Transparencia:** elija los modos de fusión o especifique la opacidad de un objeto.
- **Transformar:** modifique la forma de un objeto o manipule los vértices para convertirlos en rectángulos redondeados.
- **Panel Alinear:** seleccione objetos y especifique cómo deben alinearse utilizando este intuitivo panel.
- **Menú contextual:** elija entre las diversas acciones que se pueden realizar en un objeto seleccionado.
- **Panel Texto:** especifique la fuente, las familias de fuentes o la alineación del texto en este panel.

[Ir al principio](#)

Barra de documentos



La barra de documentos proporciona información y opciones relativas al documento abierto en Illustrator:

- **Mesa de trabajo:** toque para ver las mesas de trabajo disponibles; a continuación, toque uno de los nombres para cambiar a esa mesa de trabajo.
- **Controles de las mesas de trabajo:** navegue por las mesas de trabajo o cree una.
- **Controles de vista:** visualice las mesas de trabajo todas a la vez, de una en una y ajustadas al tamaño de la pantalla o con un aumento del 100 %.

[Ir al principio](#)

Gestos

El espacio de trabajo táctil ofrece compatibilidad con gestos para que pueda trabajar rápidamente con los objetos dibujados en la mesa de trabajo:

- **Aumentar (acercar):** pellizque hacia fuera para aumentar la mesa de trabajo.
- **Reducir (alejar):** pellizque hacia dentro para reducir la mesa de trabajo.
- **Panorámica:** arrastre hasta la pantalla con dos dedos para obtener una vista panorámica de la mesa de trabajo.
- **Widget contextual:** mantenga pulsado un objeto para que aparezca el widget contextual.
- **Seleccionar objetos (herramienta Selección):** toque un objeto o pulse en la mesa de trabajo y arrastre hasta los objetos que quiere seleccionar.
- **Cambiar selección / Modos de dibujo:** toque con dos dedos para alternar entre la selección y los modos de dibujo.



Los términos de Creative Commons no cubren las publicaciones en Twitter™ y Facebook.

[Avisos legales](#) | [Política de privacidad en línea](#)

Visualización de ilustraciones

[Especificación de las opciones de los ajustes del documento](#)

[Acerca de la segmentación de impresión](#)

[Aumento y reducción](#)

[Cambio del área de visualización](#)

[Información general del panel Navegador](#)

[Visualización de la ilustración como contornos](#)

[Uso de varias ventanas y vistas](#)

[Previsualización de ilustraciones en el medio de salida final](#)

Especificación de las opciones de los ajustes del documento

[Volver al principio](#)

Puede cambiar en cualquier momento las opciones de los ajustes por defecto del documento para las unidades de medida, la visualización de la cuadrícula de transparencia, el color de fondo y los ajustes de texto como, por ejemplo, el idioma, el estilo de las comillas, el tamaño de superíndice y subíndice, los sangrados y la exportabilidad. El botón Editar mesas de trabajo cierra este cuadro de diálogo y activa la herramienta Mesa de trabajo.

1. Seleccione Archivo > Configuración de documento o haga clic en el botón Configuración de documento en el panel de control. (Este botón está disponible cuando no se ha seleccionado nada).
2. Especifique las opciones que desee.
3. Si desea editar mesas de trabajo (por ejemplo, para cambiar la orientación de vertical a horizontal), haga clic en Editar mesas de trabajo para acceder al modo de edición de mesas de trabajo.

La opción Simular papel de color es útil si piensa imprimir el documento en papel de color. Por ejemplo, si dibuja un objeto azul sobre un fondo amarillo, el objeto se ve verde. La simulación se realiza solo cuando no se muestra la cuadrícula de transparencia.

Acerca de la segmentación de impresión

[Volver al principio](#)

Por defecto, Illustrator imprime cada mesa de trabajo en una sola hoja de papel. Sin embargo, si la ilustración es más grande que los tamaños de página disponibles en la impresora, puede imprimirla en varias hojas.

La división de una mesa de trabajo para acomodar los tamaños de página disponibles en una impresora se denomina segmentación. Puede elegir la opción de segmentación en la sección General del cuadro de diálogo Imprimir. Para ver los límites de impresión en la segmentación de la mesa de trabajo, elija Ver > Mostrar segmentación de impresión.

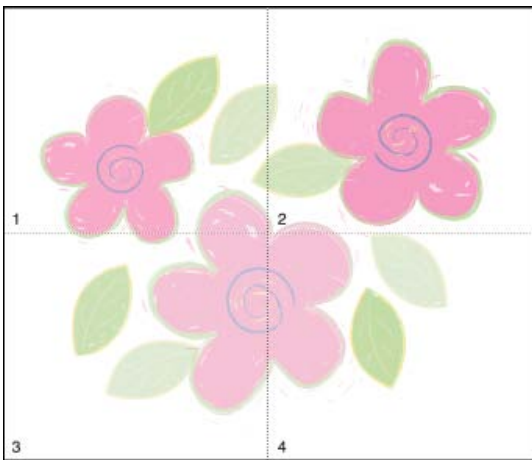

Mesa de trabajo segmentada

Cuando se divide la mesa de trabajo en varios segmentos, las páginas se numeran de izquierda a derecha y de arriba abajo empezando por la página 1. Estos números de página aparecen en pantalla solo como referencia, no se imprimen. Los números permiten imprimir todas las páginas de un archivo o imprimir unas páginas en particular.

Aumento y reducción

Existen varias maneras para aumentar o reducir una ilustración.

- Seleccione la herramienta Zoom . El puntero se convierte en una lupa con un signo más en el centro. Haga clic en el centro del área que desea aumentar o mantenga pulsada la tecla Alt (Windows) u Opción (Mac OS) y haga clic en el centro del área que desee reducir. Cada clic amplía o reduce la vista al porcentaje anterior preestablecido.
- Seleccione la herramienta Zoom y arrastre un rectángulo de puntos, denominado marco, alrededor del área que desee aumentar. Para mover el marco por la ilustración, mantenga pulsada la barra espaciadora y continúe arrastrando para mover el marco hasta una nueva ubicación.
- Elija Ver > Aumentar o Ver > Reducir. Cada clic amplía o reduce la vista al siguiente porcentaje preestablecido.
- Establezca el nivel de zoom en la esquina inferior izquierda de la ventana principal o en el panel Navegador.
- Para mostrar un archivo al 100%, seleccione Ver > Tamaño real o haga doble clic en la herramienta Zoom.
- Para rellenar la ventana con la mesa de trabajo, elija Ver > Encajar mesa de trabajo en ventana o haga doble clic en la herramienta Mano.
- Para que aparezca todo en la ventana, elija Ver > Encajar todo en ventana.

Cambio del área de visualización

Es posible mostrar un área diferente de la mesa de trabajo mediante cualquiera de los procedimientos siguientes:

- Seleccione Ver > Tamaño real para ver el tamaño real de todas las mesas de trabajo.
- Elija Ver > Encajar todo en ventana para reducir la vista de modo que se vean todas las mesas de trabajo en la pantalla.
- Elija Ver > Encajar mesa de trabajo en ventana para aumentar la mesa de trabajo activa.
- En el panel Navegador, haga clic en el área de la visualización en miniatura que desee ver en la ventana de ilustración. Como alternativa, arrastre el área de previsualización (cuadro coloreado) hasta un área diferente de la visualización en miniatura.
- Seleccione la herramienta Mano  y arrastre en la dirección en la que desee mover la ilustración.

Información general del panel Navegador

Utilice el panel Navegador (Ventana > Navegador) para cambiar con rapidez la vista de la ilustración utilizando una visualización en miniatura. El cuadro coloreado del Navegador (denominado área de previsualización) corresponde al área visible actualmente en la ventana de ilustración.

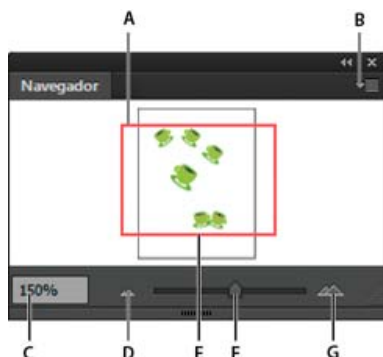

Navegador, panel

A. Visualización en miniatura de una ilustración **B.** Menú del panel **C.** Cuadro de zoom **D.** Botón Reducir **E.** Área de previsualización **F.** Control de zoom **G.** Botón Aumentar

Puede personalizar el panel Navegador de las siguientes maneras:



- Para mostrar en el panel Navegador la ilustración fuera de los límites de la mesa de trabajo, haga clic en la opción Visualizar solo mesa de trabajo en el menú del panel para anular la selección.
- Para cambiar el color del área de previsualización, seleccione Opciones de panel en el menú del panel. Seleccione un color preestablecido en el menú emergente Color o haga doble clic en el cuadro de color para elegir un color personalizado.
- Para mostrar líneas discontinuas en el documento como líneas continuas en el panel Navegador, seleccione Opciones de panel en el menú del panel y active Dibujar líneas discontinuas como continuas.

Visualización de la ilustración como contornos

Por defecto, Adobe Illustrator define la vista para que la previsualización de todas las ilustraciones se realice en color. No obstante, es posible visualizar las ilustraciones de modo que solo sus contornos (o trazados) sean visibles. Ver las ilustraciones sin los atributos de pintura acelera el

proceso de actualización de la pantalla cuando se trabaja con ilustraciones complejas.

En modo Contorno, los archivos enlazados se visualizan por defecto como cuadros contorneados con una X dentro. Para ver el contenido de los archivos vinculados, seleccione Archivo > Configuración de documento y seleccione Mostrar imágenes en modo contorno.

- Para ver la ilustración como contornos, seleccione Ver > Contornear. Seleccione Ver > Previsualizar para volver a previsualizar la ilustración en color.
- Para ver todas las ilustraciones de una capa como contornos, mantenga pulsada la tecla Ctrl (Windows) o Comando (Mac OS) y haga clic en el icono de ojo de dicha capa en el panel Capas. Vuelva a pulsar Ctrl (Windows) o Comando (Mac OS) y haga clic para volver a ver la ilustración en color. El icono de ojo tiene la parte central vacía  cuando está activada la vista Contornear y rellena  cuando está activada la vista Previsualizar.
- Para ver todos los elementos de las capas no seleccionadas como contornos, pulse las teclas Alt+Ctrl (Windows) u Opción+Comando (Mac OS) y haga clic en el icono de ojo del elemento seleccionado. De forma alternativa, seleccione Contornear otras en el menú del panel Capas.

Para devolver todos los elementos del panel Capas al modo Previsualizar, seleccione Previsualizar todas las capas en el menú del panel Capas.

Uso de varias ventanas y vistas

[Volver al principio](#)

Puede abrir al mismo tiempo varias ventanas de un único documento. Cada ventana puede tener diferentes ajustes de visualización. Por ejemplo, puede definir una ventana muy aumentada para trabajar en detalle sobre algunos objetos y crear otra ventana menos aumentada para disponer los objetos en la página.

(Windows) Puede organizar las diferentes ventanas abiertas según sus necesidades mediante las opciones del menú Ventana. Cascada muestra las ventanas apiladas y de forma descendente desde la parte superior izquierda hasta la inferior derecha de la pantalla; Mosaico muestra las ventanas una al lado de otra; Organizar iconos organiza las ventanas minimizadas en la ventana del programa.

Una alternativa para crear varias ventanas es crear varias vistas. Puede crear y almacenar hasta 25 vistas de cada documento.

Las diferencias entre utilizar varias ventanas o varias vistas son las siguientes:

- Las vistas múltiples se guardan con el documento, pero las ventanas múltiples no.
- Las ventanas múltiples se pueden ver al mismo tiempo.
- Las vistas múltiples solo aparecen al mismo tiempo si hay varias ventanas abiertas que las muestren. Los cambios realizados en una vista modifican las ventanas actuales, pero no provocan que se abra una nueva.

Creación de una ventana nueva

❖ Seleccione Ventana > Nueva ventana.

Creación de una nueva vista

❖ Configure la vista como desee y, a continuación, seleccione Ver > Nueva vista, especifique un nombre para la vista nueva y haga clic en OK.

Eliminar o cambiar el nombre de una vista

❖ Seleccione Ver > Editar vistas.

Cambio de una vista a otra

❖ Seleccione un nombre de vista de la parte inferior del menú Ver.

Previsualización de ilustraciones en el medio de salida final

[Volver al principio](#)

Illustrator proporciona los siguientes métodos para previsualizar el aspecto que tendrá una ilustración cuando se imprima o se visualice en la Web o en un dispositivo móvil:

Modo Previsualizar sobreimpresión (Ver > Previsualizar sobreimpresión) Proporciona una "previsualización de tintas" que se aproxima al aspecto que tendrán las fusiones, transparencias y sobreimpresiones en una salida con separación de color.

Modo Previsualizar separaciones (Ventana > Previsualizar separaciones) Proporciona una previsualización del aspecto que tendrán las separaciones una vez impresas.

Modo Previsualización de píxeles (Ver > Previsualización de píxeles) Ofrece una aproximación del aspecto que tendrá la ilustración al rasterizarse y verse en un navegador web.

Panel Previsualización de acoplamiento (Ventana > Previsualización de acoplamiento) Resalta las áreas de la ilustración que cumplen ciertas condiciones de acoplamiento cuando se guarda o imprime.

Pruebas de previsualización Ofrece una aproximación del aspecto de los colores del documento en un determinado tipo de monitor o dispositivo de salida.

Suavizado Proporciona a los objetos vectoriales una apariencia en pantalla más suave y ofrece una mejor idea de cómo se verán las ilustraciones vectoriales una vez impresas en una impresora PostScript®. El suavizado resulta útil porque la resolución en pantalla es relativamente limitada, pero una ilustración vectorial se suele imprimir con una resolución alta. Para activar el suavizado, elija Edición >

Preferencias > Generales (Windows) o Illustrator > Preferencias > Generales (Mac OS), seleccione Ilustración suavizada y haga clic en OK.
Device Central (Archivo > Adobe Device Central) Permite previsualizar el aspecto que tendrá la ilustración en un dispositivo o teléfono móvil.



[Avisos legales](#) | [Política de privacidad en línea](#)

Recuperación, automatización y anulación de acciones

[Deshacer y rehacer cambios](#)

[Volver a la última versión guardada](#)

[Automatización de tareas](#)

Deshacer y rehacer cambios

[Volver al principio](#)

Los comandos Deshacer y Rehacer le permiten deshacer o rehacer operaciones, por lo que podrá corregir los errores que cometa mientras trabaja. Puede deshacer o rehacer una operación incluso después de haber seleccionado el comando Guardar (siempre que no haya cerrado y abierto el archivo de nuevo).

❖ Seleccione Edición > Deshacer o Edición > Rehacer.

Puede deshacer un número ilimitado de operación (en función de la memoria) si elige repetidamente el comando Deshacer. Cuando una operación no se puede deshacer, el comando Deshacer aparece atenuado.

Volver a la última versión guardada

[Volver al principio](#)

También puede volver a la última versión guardada de un archivo (siempre que no haya cerrado y abierto el archivo de nuevo). Esta acción no se puede deshacer.

❖ Seleccione Archivo > Volver.

Automatización de tareas

[Volver al principio](#)

El diseño gráfico es un área que se caracteriza por la creatividad, pero algunos aspectos del trabajo real de la ilustración pueden resultar repetitivos. De hecho, probablemente observará que el tiempo que pasa colocando y reemplazando imágenes, corrigiendo errores y preparando archivos para su impresión y para Internet suele reducir el tiempo del que dispone para realizar el trabajo creativo.

Illustrator ofrece una variedad de maneras de automatizar muchas de las tareas repetitivas que tiene que realizar, por lo que tendrá más tiempo para concentrarse en los aspectos creativos de su trabajo.

Una acción es una serie de tareas que se graban mientras se utiliza la aplicación Illustrator (comandos de menú, opciones de herramientas, selección de objetos, etc.). Cuando se ejecuta una acción, Illustrator realiza todas las tareas grabadas por el usuario.

Illustrator proporciona acciones pregrabadas que sirven de ayuda para realizar las tareas comunes. Estas acciones pregrabadas se instalan como grupo por defecto en el panel Acciones al realizar la instalación de Illustrator.

Una secuencia de comandos es una serie de órdenes que indican al ordenador que debe realizar una secuencia de operaciones. Estas operaciones pueden afectar solo a Illustrator o a otras aplicaciones, tales como procesadores de texto, hojas de cálculo y programas de gestión de bases de datos. Illustrator proporciona secuencias de comandos por defecto para ayudarle a realizar las tareas comunes. Para poder acceder a estas secuencias de comandos, seleccione Archivo > Secuencias de comandos.

Las gráficas de datos optimizan la colaboración de diseñadores y desarrolladores en entornos de publicación de gran volumen.



[Avisos legales](#) | [Política de privacidad en línea](#)

Información general de la mesa de trabajo

Uso del panel Mesas de trabajo

Impresión y almacenamiento de mesas de trabajo

Las mesas de trabajo representan las áreas que pueden contener ilustraciones imprimibles. Para redimensionar y definir la orientación de una ilustración, elija configuración en el cuadro de diálogo Opciones de mesa de trabajo. (En Illustrator CS3 y versiones anteriores, se utiliza el cuadro de diálogo Configuración de documento para cambiar el tamaño y la orientación del documento).

Puede utilizar las mesas de trabajo como áreas de recorte para propósitos de impresión o de ubicación. Las mesas funcionan igual que las áreas de recorte de Illustrator CS3. Para crear una serie de elementos como por ejemplo, PDF de varias páginas, páginas impresas con distintos tamaños o diferentes elementos, distintos elementos para los sitios web, guiones gráficos de vídeo o elementos individuales para la animación en Adobe Flash o After Effects resulta muy útil emplear varias mesas de trabajo.

Nota: si ha creado áreas de recorte en un documento de Illustrator CS3, éstas se convertirán en mesas de trabajo en CS5. Es posible que se le pida que especifique cómo desea convertir las áreas de recorte.

Según el tamaño, puede tener de 1 a 100 mesas de trabajo por documento. Puede especificar el número de mesas de trabajo para un documento cuando lo cree por primera vez y puede añadir mesas de trabajo al documento y eliminarlas del mismo en cualquier momento. Puede crear mesas de trabajo de distintos tamaños, cambiar el tamaño mediante la herramienta Mesa de trabajo  y situarlas en cualquier lugar de la pantalla, incluso superponerlas entre sí. Illustrator CS5 también proporciona opciones para reordenar y reorganizar las mesas de trabajo mediante el panel Mesas de trabajo. También puede especificar nombres personalizados para una mesa de trabajo y definir puntos de referencia para las mesas de trabajo.

Visualización de las mesas de trabajo y el lienzo

Puede ver los límites de página en relación con una mesa de trabajo mostrando la segmentación de impresión (Ver > Mostrar segmentación de impresión). Cuando está activa la segmentación de impresión, las áreas imprimibles y no imprimibles se representan mediante series de líneas sólidas y de puntos situadas entre el borde externo de la ventana y el área imprimible de la página.

Cada mesa de trabajo está limitada con líneas sólidas y representa la máxima área imprimible. Para ocultar los límites de la mesa de trabajo, escoja Ver > Ocultar mesas de trabajo. El lienzo es el área exterior de la mesa de trabajo que se extiende hasta el borde de la ventana de 220 pulgadas cuadradas. El lienzo representa un espacio donde se pueden crear, modificar y almacenar elementos de ilustraciones antes de llevarlos a una mesa de trabajo. Los objetos colocados en el lienzo se ven en la pantalla, pero no se imprimen.

Para centrar una mesa de trabajo y cambiar su tamaño a fin de encajarla en la pantalla, haga clic en su número en la barra de estado, que ocupa la parte inferior de la ventana de la aplicación.

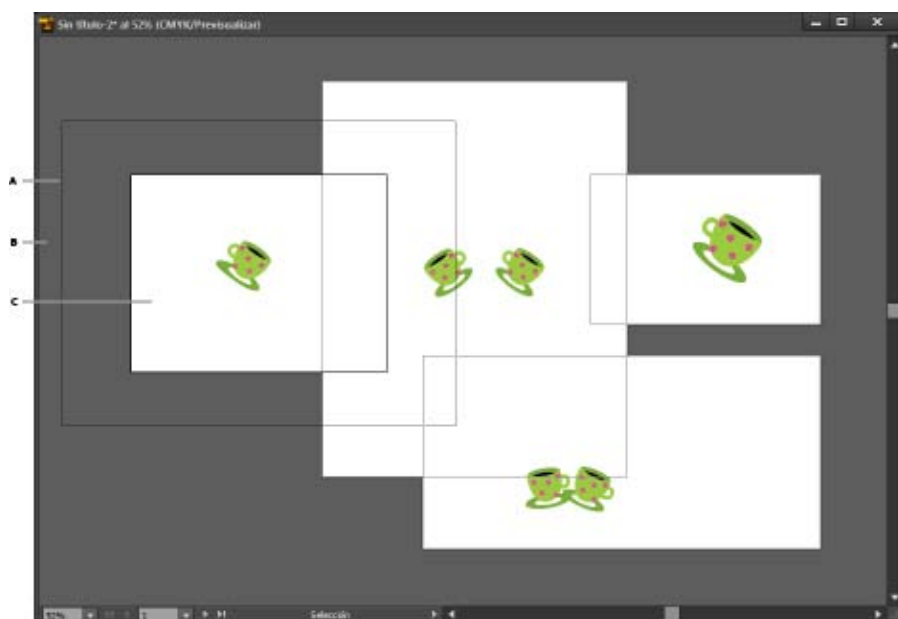

Ventana de ilustración

A. Área imprimible (determinada por la impresora especificada) B. Lienzo C. Mesa de trabajo

Impresión y almacenamiento de mesas de trabajo

Todas las mesas de trabajo de un documento comparten el mismo formato de tipo de medio, como Imprimir. Puede imprimir cada mesa de trabajo individualmente, segmentada o bien combinada en una página. Si almacena un documento de Illustrator con varias mesas de trabajo en una versión anterior de Illustrator (CS3, por ejemplo), puede guardar cada mesa de trabajo en archivos distintos junto con un archivo maestro que incluya todas las mesas de trabajo combinadas.

Illustrator CS4 le permitía guardar mesas de trabajo como archivos independientes de las versiones guardadas; sin embargo, en Illustrator CS5 se pueden guardar también mesas de trabajo individuales para las versiones actuales. Las opciones para guardar cada mesa de trabajo como un archivo .ai independiente se han añadido al cuadro de diálogo Opciones de Illustrator.

Antes de imprimir las mesas de trabajo, puede previsualizarlas en el cuadro de diálogo de impresión. Los ajustes de impresión configurados se aplican a todas las mesas de trabajo seleccionadas para la impresión.

Por defecto, todas las ilustraciones se recortan en una mesa de trabajo y todas las mesas de trabajo se imprimen como páginas individuales. Utilice la opción Rango en el cuadro de diálogo Imprimir para imprimir las páginas especificadas, seleccione Ignorar mesas de trabajo y especifique las opciones de ubicación para combinar todas las imágenes en una sola página o segmentar la ilustración como desee.

En Illustrator CS5, se pueden rotar automáticamente las mesas de trabajo de un documento para imprimir dicho documento en el tamaño del soporte seleccionado. Seleccione la casilla de verificación Rotar automáticamente en el cuadro de diálogo Imprimir para definir los ajustes de rotación automática para los documentos de Illustrator. Para los documentos creados en CS5, la opción Rotar automáticamente está activada de forma predeterminada.

Supongamos, por ejemplo, que tenemos un documento con un tamaño de soporte apaisado (la anchura es mayor que la altura) y vertical (la altura es mayor que la anchura). Si selecciona la opción de orientación de papel vertical en el valor Tamaño del cuadro de diálogo Imprimir, las mesas de trabajo apaisadas rotarán automáticamente a soporte vertical cuando se impriman.

Nota: si está seleccionada la opción *Rotar automáticamente*, no se puede cambiar la dirección de la página.



Los términos de Creative Commons no cubren las publicaciones en Twitter™ y Facebook.

[Avisos legales](#) | [Política de privacidad en línea](#)

Archivos y plantillas

[Acerca de los perfiles de documento nuevo](#)

[Creación de documentos nuevos](#)

[Acerca de las plantillas](#)

[Creación de una plantilla nueva](#)

[Especificación de las opciones de los ajustes del documento](#)

[Abrir un archivo](#)

[Búsqueda de archivos mediante Adobe Bridge](#)

[Volver al principio](#)

Acerca de los perfiles de documento nuevo

Un documento es el espacio en el que se crea una ilustración. En Illustrator, puede crear documentos dirigidos a muchos tipos distintos de salidas. (Para obtener información sobre cómo crear documentos de Illustrator para una producción de vídeo, consulte el PDF sobre la mejora de producciones de vídeo en www.adobe.com/go/learn_ai_video_es).

Comience un documento nuevo eligiendo un perfil de documento nuevo según la salida que desee. Cada perfil incluye valores preestablecidos para el tamaño, el modo de color, las unidades, la orientación, la transparencia y la resolución. Todos usan una mesa de trabajo por defecto. Por ejemplo, el perfil de documento Vídeo y película utiliza píxeles en lugar de puntos y puede seleccionar un área de recorte específica del dispositivo como NTSC DV pantalla ancha, para crear un documento dentro de las dimensiones exactas que se requieren, con guías compatibles con vídeo para ayudarle a disponer del diseño para obtener una visualización óptima.

Si pretende imprimir el archivo en una impresora de alta resolución, por ejemplo, si lo envía a una oficina de servicios, especifique el perfil de impresión para asegurarse de que la ilustración y cualquiera de los efectos que le haya aplicado se ajusten a la resolución adecuada.

Puede elegir uno de los perfiles siguientes:

Documento para Imprimir Utiliza una mesa de trabajo de tamaño A4 por defecto y proporciona una variedad de tamaños de impresión preestablecidos de entre los que poder elegir. Utilice este perfil si pretende enviar el archivo a una oficina de servicios para imprimirlo en una impresora de alta resolución.

Documento para Web Proporciona opciones preestablecidas optimizadas para la salida en la Web.

Flash Catalyst Crea un documento FXG en modo RGB con un tamaño de mesa de trabajo por defecto de 800 px x 600 px. La opción Alinear con cuadrícula de píxeles está activada para el nuevo gráfico del documento y la resolución de efectos de rasterizado se define con un valor de 72 ppp. También proporciona muestras, símbolos, estilos gráficos y pinceles diseñados teniendo en cuenta los flujos de trabajo de Flash Catalyst y Flash Professional.

Documento para Dispositivos móviles Crea un tamaño de archivo pequeño preestablecido para un dispositivo móvil concreto. Puede seleccionar el dispositivo desde el menú Tamaño. Haga clic en Adobe Device Central para abrirlo y ver el diseño de documento en una determinada interfaz de dispositivo.

Documento para Vídeo y película Proporciona varios tamaños de área de recorte de tipo vídeo y película por defecto (observe que la opción de la mesa de trabajo cambia al tamaño de recorte en este perfil). Illustrator crea únicamente archivos de píxeles cuadrados con lo que, para asegurarse de que los tamaños se interpretan de manera correcta en las aplicaciones de vídeo, Illustrator ajusta los valores Anchura y Altura. Por ejemplo, si elige NTSC DV, Illustrator utiliza un tamaño de píxeles de 654 x 480, lo que se traduce en 740 x 480 píxeles para las aplicaciones de vídeo.

Documento para CMYK básico Utiliza una mesa de trabajo de tamaño A4 por defecto y proporciona una variedad de tamaños de entre los que poder elegir. Utilice este perfil si pretende enviar un documento a varios tipos de soportes. Si uno de estos soportes es una oficina de servicios, aumente de manera manual el ajuste Efectos de rasterizado en Alta.

Documento para RGB básico Utiliza una mesa de trabajo de un tamaño de 800 x 600 y proporciona una variedad de tamaños concretos de impresión, vídeo y Web de entre los que poder elegir. No utilice esta opción si pretende enviar un documento a una oficina de servicios o a una impresora de alta resolución. Utilice este perfil para los documentos que se imprimirán en impresoras de resolución media, en la Web o en varios tipos de soportes.

Para ver un vídeo sobre la configuración de nuevos documentos, consulte www.adobe.com/go/vid0031_es.

Para obtener más información sobre la creación de perfiles de documentos nuevos y personalizados, consulte www.adobe.com/go/learn_custom_document_profiles_es.

[Vídeo sobre nuevos documentos](#)

[Producción de vídeo](#)

Creación de documentos nuevos

Puede crear documentos de Illustrator nuevos a partir de un perfil de documento nuevo o a partir de una plantilla. La creación de un documento a partir de un perfil de documento nuevo le proporcionará un documento en blanco con los ajustes preestablecidos de colores de relleno y trazo, estilos de gráfico, pinceles, símbolos, acciones, preferencias de visualización y otros ajustes. La creación de un documento a partir de una plantilla le proporcionará un documento con ajustes y elementos de diseño preestablecidos así como el contenido, como las marcas de recorte y las guías, para determinados tipos de documentos como folletos o las carátulas de los CD.

Cree un documento nuevo desde la pantalla de bienvenida o mediante Archivo > Nuevo o Archivo > Adobe Device Central (para la salida de dispositivos móviles). Para ver la pantalla de bienvenida, seleccione Ayuda > Bienvenida.

Para ver un vídeo sobre la configuración de nuevos documentos, consulte www.adobe.com/go/vid0031_es.

Creación de un nuevo documento

Comience un documento nuevo desde la pantalla de bienvenida o desde el menú Archivo.

1. Lleve a cabo uno de los procedimientos siguientes:

- Si Illustrator está abierto, seleccione Archivo > Nuevo y en Perfil de nuevo documento seleccione el perfil de documento que necesite.
- Si la pantalla de bienvenida está abierta, haga clic en un perfil de documento de la lista Crear nuevo.
- Si Illustrator no está abierto, ábralo y haga clic en un perfil de documento en la lista Crear nuevo de la pantalla de bienvenida.

Nota: en la pantalla de bienvenida, puede pulsar la tecla Alt (Windows) o la tecla Opción (Mac OS) y hacer clic para abrir directamente el documento nuevo y saltarse el cuadro de diálogo Nuevo documento.

2. Introduzca un nombre para el documento.

3. Especifique el número de mesas de trabajo para el documento y el orden en el que le gustaría que se distribuyeran en la pantalla:

Cuadrícula por fila Organiza varias mesas de trabajo en el número especificado de filas. Seleccione el número de filas en el menú Filas. El valor por defecto crea la apariencia más cuadrada posible con el número especificado de mesas de trabajo.

Cuadrícula por columna Organiza varias mesas de trabajo en el número especificado de columnas. Seleccione el número de columnas en el menú Columnas. El valor por defecto crea la apariencia más cuadrada posible con el número especificado de mesas de trabajo.

Organizar por filas Organiza las mesas de trabajo en una fila recta.

Organizar por columnas Organiza las mesas de trabajo en una columna recta.

Cambiar a diseño de derecha a izquierda Organiza varias mesas de trabajo en el formato especificado de fila o columna, pero las muestra de derecha a izquierda.

4. Especifique el espaciado por defecto entre mesas de trabajo. Este ajuste se aplica al espaciado tanto horizontal como vertical.

5. Especifique el tamaño por defecto, las unidades de medida y el diseño para todas las mesas de trabajo.

Nota: una vez que se abra el documento, puede personalizar las mesas de trabajo mediante un cambio de tamaño y de ubicación.

6. Especifique la posición del sangrado a cada lado de la mesa de trabajo. Si desea usar valores diferentes para los distintos lados, haga clic en el icono Bloquear .

7. Haga clic en Avanzado para especificar las siguientes opciones adicionales:

Nota: Para cambiar estos ajustes después de haber creado el documento, seleccione Archivo > Configuración de documento y especifique los ajustes nuevos.

Modo de color Especifica el modo de color para el nuevo documento. Al cambiar el modo de color, los contenidos por defecto del perfil de documento nuevo seleccionado (muestras, pinceles, símbolos y estilos gráficos) se convertirán a un modo de color nuevo, lo que dará como resultado un cambio en el color. Espere a que aparezcan los iconos de advertencia cuando realice los cambios.

Efectos de rasterizado Especifica la resolución de los efectos de rasterizado del documento. Es importante que ajuste esta opción en Alta cuando pretenda imprimir el documento con una resolución alta en una impresora de alta resolución. El perfil Imprimir lo establece en Alta por defecto.

Cuadrícula de transparencia Especifica las opciones de cuadrícula de transparencia para los documentos que utilicen el perfil Vídeo y película.

Modo de previsualización Define el modo de previsualización por defecto del documento (puede cambiar esta opción en cualquier momento en el menú Ver):

- Por defecto muestra la ilustración creada en el documento en vista vectorial con todo color. Tanto al acercar como al alejar, esta opción conserva el suavizado en las curvas.

- Pixel muestra la ilustración con una apariencia rasterizada (pixelada). Realmente no rasteriza el contenido pero muestra una previsualización simulada como si los contenidos estuvieran rasterizados.
- Sobreimpresión proporciona una "previsualización de tintas" que se aproxima al aspecto que tendrán las fusiones, transparencias y sobreimpresiones en una salida con separación de color. (Consulte Acerca de la sobreimpresión).

Adobe Device Central Si ha creado un documento mediante el perfil Dispositivos móviles, puede hacer clic en Adobe Device Central para previsualizar el nuevo documento en la interfaz del dispositivo móvil.

Alinear nuevos objetos con cuadrícula de píxeles Si selecciona esta opción, se alinean todos los objetos nuevos con la cuadrícula de píxeles. Esta opción es importante para los diseños que se van a visualizar en dispositivos de visualización, como Web. Por ello, está activada por defecto para estos documentos. Para obtener más información, consulte Dibujo de trazados con pixelado perfecto para flujos de trabajo web.

Creación de un documento nuevo utilizando una plantilla

1. Lleve a cabo uno de los procedimientos siguientes:

- Seleccione Archivo > Nuevo de plantilla.
- Seleccione Archivo > Nuevo. En el cuadro de diálogo Nuevo documento, haga clic en Plantillas.
- En la pantalla de bienvenida, haga clic en Desde plantilla en la lista Crear nuevo.

2. En el cuadro de diálogo Nuevo de plantilla, ubique y seleccione una plantilla y haga clic en Nuevo.

Acerca de las plantillas

[Volver al principio](#)

Las plantillas permiten crear documentos nuevos que comparten ajustes y elementos de diseño comunes. Por ejemplo, si tiene que diseñar una serie de tarjetas de visita con un aspecto similar, puede crear una plantilla con el tamaño de mesa de trabajo, ajustes de visualización (como guías) y opciones de impresión deseadas. La plantilla puede contener también símbolos para elementos de diseño comunes (como logotipos) y conjuntos específicos de muestras de color, pinceles y estilos gráficos.

Illustrator incluye una gran variedad de plantillas, incluidas plantillas para membretes, tarjetas de visita, sobres, folletos, etiquetas, certificados, tarjetas postales, tarjetas de felicitación y sitios web.

Cuando se selecciona una plantilla con el comando Nuevo de plantilla, Illustrator crea un nuevo documento con el contenido y los ajustes idénticos a los de la plantilla, pero deja el archivo de plantilla original intacto.

Creación de una plantilla nueva

[Volver al principio](#)

1. Abra un documento nuevo o existente.

2. Personalice el documento de alguna de las siguientes maneras:

- Configure la ventana de documento como desee que aparezca en los documentos nuevos que cree a partir de la plantilla. Esto incluye el nivel de ampliación, la posición de desplazamiento, el origen de la regla, guías, cuadrículas, áreas de recorte y las opciones del menú Ver.
- Dibuje o importe cualquier ilustración que desee que aparezca en los documentos nuevos creados a partir de la plantilla.
- Elimine las muestras, estilos, pinceles o símbolos existentes que no desee mantener.
- Cree las muestras, estilos, pinceles y símbolos que desee en los paneles correspondientes. También puede importar muestras, estilos, pinceles, símbolos y acciones preestablecidos de una gran variedad de bibliotecas que incluye Illustrator.
- Cree los diseños de gráfica que desee y añádalos al cuadro de diálogo Diseño de gráfica. También puede importar diseños de gráfica preestablecidos.
- Establezca las opciones deseadas en los cuadros de diálogo Configuración de documento y Opciones de impresión.

3. Seleccione Archivo > Guardar como plantilla.

4. En el cuadro de diálogo Guardar como , seleccione una ubicación para el archivo, escriba un nombre de archivo y haga clic en Guardar.

Illustrator guarda el archivo con formato AIT (Adobe Illustrator Template, plantilla de Adobe Illustrator).

Especificación de las opciones de los ajustes del documento

[Volver al principio](#)

Puede cambiar las opciones de los ajustes del documento en cualquier momento para las unidades de medida, la visualización de la cuadrícula de transparencia, el color de fondo y ajustes de texto como, por ejemplo, el idioma, el estilo de las comillas, el tamaño de superíndice y subíndice y la exportabilidad. El botón Editar mesas de trabajo cierra este cuadro de diálogo y activa la herramienta Mesa de trabajo. Use este botón si

desea modificar las mesas de trabajo.

1. Seleccione Archivo > Configuración de documento o haga clic en el botón Ajustar documento en el panel de control (este botón está visible cuando no se ha seleccionado nada).
2. Especifique las opciones que desee.

Nota: la opción Simular papel de color es útil si piensa imprimir el documento en papel de color. Por ejemplo, si dibuja un objeto azul sobre un fondo amarillo, el objeto se ve verde. La simulación se realiza solo cuando no se muestra la cuadrícula de transparencia.

Para obtener información específica sobre estas opciones, consulte los temas relacionados.

Abrir un archivo

[Volver al principio](#)

Puede abrir archivos creados en Illustrator, así como otros archivos creados en aplicaciones compatibles.

- Para abrir un archivo existente, seleccione Archivo > Abrir. Busque el archivo y haga clic en Abrir.
- Para abrir un archivo guardado recientemente, seleccione el archivo de la lista Abrir un elemento reciente de la pantalla de bienvenida o seleccione Archivo > Abrir archivos recientes y seleccione un archivo de la lista.
- Para abrir y previsualizar un archivo mediante Adobe Bridge, seleccione Archivo > Explorar para abrir Adobe Bridge. Busque el archivo y seleccione Archivo > Abrir con > Adobe Illustrator CS5.

Búsqueda de archivos mediante Adobe Bridge

[Volver al principio](#)

Adobe® Bridge es una aplicación multiplataforma incluida con los componentes de Adobe Creative Suite que le ayuda a encontrar, organizar y explorar los activos necesarios para crear contenido de impresión, Web, vídeo y audio. Puede iniciar Bridge desde cualquier componente de Creative Suite y utilizarlo para acceder a los tipos de activo de Adobe y no de Adobe.

❖ Para abrir Adobe Bridge, lleve a cabo uno de los procedimientos siguientes en Illustrator:

- Seleccione Archivo > Explorar en Bridge.
- Haga clic en el icono de Adobe Bridge  en el panel de control.
- Seleccione Mostrar en Bridge en la barra de estado.

En Adobe Bridge, puede llevar a una de estas acciones:

- Gestionar archivos de imagen, vídeo y audio: previsualizar, buscar, ordenar y procesar archivos en Bridge sin tener que abrir aplicaciones individuales. También puede editar metadatos para archivos y utilizar Bridge para colocar archivos en documentos, proyectos o composiciones.
- Gestionar sus fotografías: importe y edite las fotografías desde la tarjeta de su cámara digital, agrupe fotografías relacionadas en pilas, y abra o importe archivos RAW de cámara de Photoshop® y edite su configuración sin iniciar Photoshop.
- Llevar a cabo tareas automatizadas como los comandos de lotes.
- Sincronizar los ajustes de color en los componentes de Creative Suite con gestión de color.
- Iniciar una conferencia web en tiempo real para compartir su escritorio y revisar documentos.

Más temas de ayuda

 [Adobe Bridge](#)

 [Conexión a CS Live](#)



[Avisos legales](#) | [Política de privacidad en línea](#)

Paneles de herramientas personalizadas

Introducido en la versión 17.1

Adición o eliminación de herramientas del panel de herramientas

Administración de paneles de herramientas personalizadas

En esta versión de Illustrator CC, puede crear paneles de herramientas personalizadas. Si trabaja con un solo conjunto específico de herramientas, puede crear un panel de herramientas personalizadas que contenga solo esas herramientas.

[Ir al principio](#)

Adición o eliminación de herramientas del panel de herramientas

1. En Illustrator, haga clic en **Ventana > Herramientas > Nuevo panel de herramientas personalizadas** y, a continuación, introduzca un nombre y haga clic en **OK**.

Se crea y aparece un nuevo panel de herramientas.

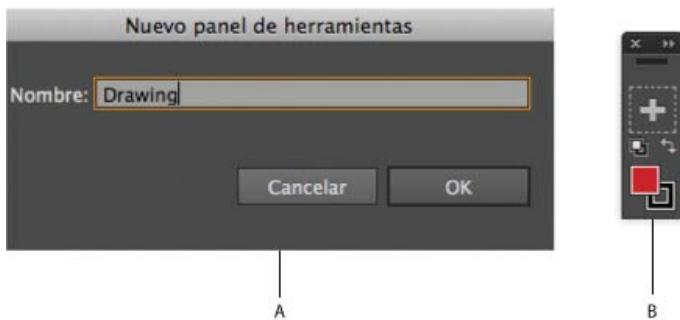

A. Introduzca un nombre para el nuevo panel de herramientas **B.** Nuevo panel de herramientas creado con un proxy de relleno/trazo por defecto

Nota: se añade un proxy de trazo/relleno de forma predeterminada. No se puede eliminar del panel de herramientas personalizadas.

2. Arrastre una herramienta de un panel de herramientas existente a un panel de herramientas personalizadas nuevo o existente. Si la herramienta forma parte de un grupo de herramientas, se copia la herramienta situada en la parte superior.

Suelte el botón del ratón cuando en el cursor aparezca un signo más (+).

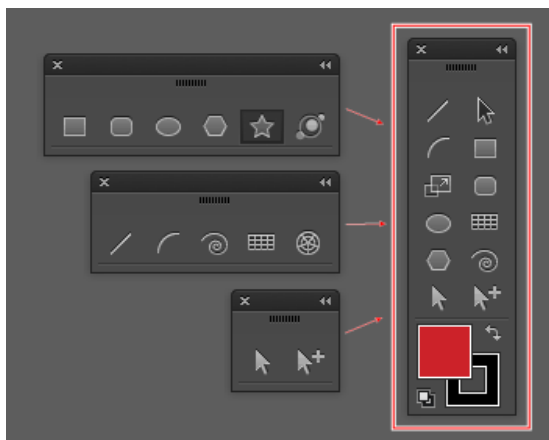

Se han añadido las herramientas de tres grupos de herramientas (izquierda) para crear un nuevo panel de herramientas (derecha)

Si arrastra y suelta una herramienta cuando en el cursor del ratón aparece un signo de cancelar operación (⊘) no se añadirá ni eliminará ninguna herramienta.

- Para obtener una herramienta que no aparece como la herramienta superior en un grupo, realice una de las siguientes acciones:

O BIEN

- Pulse la tecla Alt/Opción y haga clic en el grupo de herramientas. Esta acción pasa por todas las herramientas del grupo de herramientas.
 - Si la herramienta deseada aparece en la parte superior del grupo, arrástrela al panel de herramientas. Suelte el botón del ratón cuando en el cursor aparezca un signo más (+).
 - Arrastre el grupo de herramientas a una parte vacía del espacio de trabajo, para verlo como ToolStrip.
 - En el ToolStrip, arrastre una herramienta al nuevo panel de herramientas. Suelte el botón del ratón cuando en el cursor aparezca un signo más (+).
- Para eliminar una herramienta, arrastre la herramienta fuera del panel de herramientas personalizadas y suéltela cuando en el cursor del ratón aparezca un signo menos (-).

Nota: una herramienta se puede eliminar del panel de herramientas solo cuando hay un documento abierto.

- Para intercambiar las posiciones de ciertas herramientas dentro del panel de herramientas personalizadas, presione la tecla Alt/Opción arrastre una herramienta encima de la herramienta con la que desea intercambiar la posición y, a continuación, suéltela cuando en el cursor aparezca un signo de una flecha con dos puntas (↔).

Un panel de herramientas personalizadas se mantiene en el espacio de trabajo en que se ha creado. Si cambia de espacio de trabajo y, a continuación, vuelve al espacio de trabajo original, los paneles de herramientas que se crearon se conservan y se vuelven a abrir.

[Ir al principio](#)

Administración de paneles de herramientas personalizadas

- En Illustrator, haga clic en Ventanas > Herramientas > Gestionar panel de herramientas.



Acciones que se pueden realizar mediante el cuadro de diálogo Administrar panel de herramientas

A. Lista de los paneles de herramientas personalizadas **B.** Eliminar panel de herramientas seleccionado **C.** Crear un panel de herramientas nuevo o una copia del panel de herramientas seleccionado **D.** Cambiar nombre del panel de herramientas seleccionado

- En el cuadro de diálogo Administrar panel de herramientas, realice una de las siguientes acciones:

- Cambiar nombre:** seleccione un panel de herramientas de la lista, introduzca el nuevo nombre para el panel en el cuadro

de texto y, a continuación, haga clic en OK.

- **Nuevo/Copiar:** seleccione un panel de herramientas de la lista, haga clic en el botón Copiar, cambie el nombre del panel de herramientas si es necesario y, a continuación, haga clic en OK. Si no se ha seleccionado ningún panel de herramientas, se creará uno nuevo.
- **Eliminar:** seleccione un panel de herramientas de la lista y haga clic en el botón Eliminar.



Los términos de Creative Commons no cubren las publicaciones en Twitter™ y Facebook.

[Avisos legales](#) | [Política de privacidad en línea](#)

Dibujo

Creating arrows and arrowheads in Illustrator

Michael Jarrott (31.10.2012)

Tutorial: Texto

Cinco métodos para diseñar flechas de diversos tipos

Conceptos básicos de dibujo

[Acerca de los gráficos vectoriales](#)

[Acerca de los trazados](#)

[Acerca de las líneas y los puntos de dirección](#)

[Especificación de la apariencia de las líneas y puntos de dirección](#)

[Especificación de las preferencias de tamaño de los puntos de ancla](#)

[Modos de dibujo](#)



Comience en un iPhone o iPad, ajuste y termine en su escritorio.

¿El principio del flujo de trabajo de diseño se está ideando, se está trazando o se está diseñando en su iPad o iPhone?

Eche un vistazo a Adobe Illustrator Draw: una aplicación para su iPad o iPhone. Draw incorpora sus herramientas y funciones de dibujo de vectores favoritas en una interfaz moderna y optimizada. Puede dibujar líneas, formas e ilustraciones a mano alzada con diez capas de dibujo y una capa de fotografía. Y cuando vuelva a su escritorio, la conectividad de Creative Cloud le facilitará la aplicación de los toques finales en Illustrator CC o Photoshop CC.

Obtenga más información sobre la aplicación **Adobe Illustrator Draw** aquí.

Descargue la fantástica aplicación **Adobe Illustrator Draw** en el [iTunes App Store](#) (disponible para iPhone y iPad).

[Ir al principio](#)

Acerca de los gráficos vectoriales

Los gráficos vectoriales (a veces denominados *formas vectoriales* u *objetos vectoriales*) están compuestos de líneas y curvas definidas por objetos matemáticos denominados *vectores*, que describen una imagen de acuerdo con sus características geométricas.

Puede mover o modificar gráficos vectoriales con libertad sin perder detalle ni claridad porque son independientes de la resolución; mantienen los bordes nítidos cuando se les cambia el tamaño, se imprimen en una impresora PostScript, se guardan en un archivo PDF o se importan en una aplicación de gráficos basada en vectores. Como resultado, los gráficos vectoriales son la mejor opción para ilustraciones, como los logotipos, que se utilizarán en varios tamaños y distintos medios de salida.

Los objetos vectoriales que cree utilizando las herramientas de dibujo y formas en Adobe Creative Suite son ejemplos de gráficos vectoriales. Puede utilizar los comandos Copiar y Pegar para duplicar gráficos vectoriales entre componentes de Creative Suite.

[Ir al principio](#)

Acerca de los trazados

Conforme dibuja, crea una línea denominada *trazado*. Un trazado consta de uno o más *segmentos* rectos o curvos. El inicio y el fin de cada segmento queda marcado por *puntos de ancla*, que funcionan como clavijas de sujeción de cables. Un trazado puede estar *cerrado* (por ejemplo,

un círculo) o *abierto*, con marcados *puntos finales* (por ejemplo, una línea ondulante).

Puede cambiar la forma de un trazado arrastrando sus puntos de ancla, los *puntos de dirección* al final de las *líneas de dirección* que aparecen en puntos de ancla, o el propio segmento de trazado.

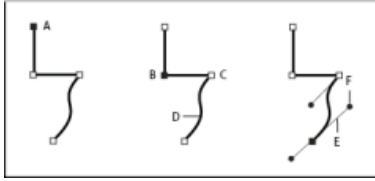

Componentes del trazado

A. Punto final seleccionado (sólido) **B.** Punto de ancla seleccionado **C.** Punto de ancla deseleccionado **D.** Segmento de trazado curvo **E.** Línea de dirección **F.** Punto de dirección

Los trazados pueden tener dos tipos de puntos de ancla: puntos de vértice y puntos de suavizado. En un *punto de vértice*, un trazado cambia de dirección repentinamente. En un *punto de suavizado*, los segmentos del trazado se conectan como una curva continua. Puede dibujar un trazado utilizando cualquier combinación de puntos de vértice y de suavizado. Si dibuja el tipo de punto equivocado, podrá modificarlo.

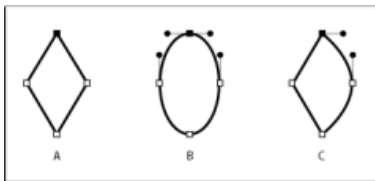

Puntos de un trazado

A. Cuatro puntos de vértice **B.** Cuatro puntos de suavizado **C.** Combinación de puntos de vértice y de suavizado

Un punto de vértice puede conectar dos segmentos rectos o curvos cualesquiera, mientras que un punto de suavizado siempre conecta dos segmentos curvos.

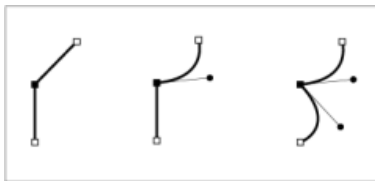

Un punto de vértice puede conectar tanto segmentos rectos como segmentos curvos.

Nota: no confunda los puntos de vértice y suavizado con los segmentos rectos y curvos.

La línea de definición de un trazado se denomina *trazo*. Un color o degradado aplicado al área interior de un trazado abierto o cerrado se denomina *relleno*. Un trazo puede tener grosor, color y un patrón de guiones (Illustrator e InDesign) o un patrón de líneas estilizado (InDesign). Después de crear un trazado o una forma, se pueden cambiar sus características de trazo y relleno.

En InDesign, cada trazado muestra también un *punto central*, que marca el centro de la forma pero sin formar parte del trazado real. Puede utilizar este punto para arrastrar el trazado, alinear el trazado con otros elementos o seleccionar todos los puntos de ancla del trazado. El punto central siempre está visible; no se puede ocultar ni eliminar.

Acerca de las líneas y los puntos de dirección

Cuando selecciona un punto de ancla que conecta segmentos curvos (o selecciona el propio segmento), los puntos de ancla de los segmentos conectados muestran *controladores de dirección*, que constan de *líneas de dirección* que terminan en *puntos de dirección*. El ángulo y la longitud de las líneas de dirección determinan la forma y el tamaño de los segmentos curvos. Al mover los puntos de dirección, se modifica la forma de las curvas. Las líneas de dirección no aparecen en la salida final.

Un punto de suavizado siempre tiene dos líneas de dirección, que se mueven a la vez como una sola unidad recta. Cuando mueve una línea de dirección en un punto de suavizado, los segmentos curvos de ambos lados del punto se ajustan de manera simultánea, manteniendo una curva continua en dicho punto de ancla.

En comparación, un punto de vértice puede tener dos, una o ninguna línea de dirección, dependiendo de si une dos, uno o ningún segmento curvo, respectivamente. Las líneas de dirección del punto de vértice mantienen el vértice utilizando ángulos diferentes. Al mover una línea de dirección de un punto de vértice, solo se ajusta la curva situada en el mismo lado del punto que dicha línea de dirección.

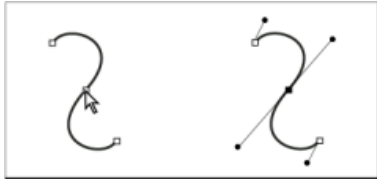

Tras seleccionar un punto de ancla (izquierda), aparecen líneas de dirección en los segmentos curvos conectados por el punto de ancla (derecha).

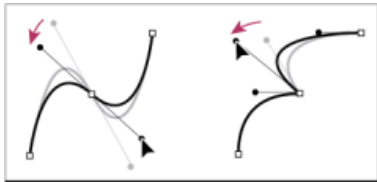

Ajuste de las líneas de dirección punto de suavizado (izquierda) y un punto de vértice (derecha)

Las líneas de dirección son siempre tangentes a la curva de los puntos de ancla y perpendiculares al radio de dicha curva. El ángulo de cada línea de dirección determina la inclinación de la curva, y la longitud de cada línea de dirección determina la altura o profundidad de la curva.

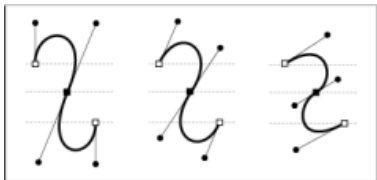

Al mover las líneas de dirección o cambiar su tamaño se cambia la inclinación.

Nota: en *Illustrator*, puede mostrar u ocultar puntos de ancla, línea de dirección y puntos de dirección eligiendo *Ver > Mostrar bordes* o *Ver > Ocultar bordes*.

[Ir al principio](#)

Especificación de la apariencia de las líneas y puntos de dirección

Cuando trabaje con puntos de ancla y trazados, puede que en ocasiones necesite ver las líneas de dirección (manejadores) y en otros casos prefiera ocultarlas. Puede mostrar u ocultar las líneas de dirección de varios puntos de ancla elegidos. Si hay un único punto de ancla, las líneas se mostrarán siempre.



Puede elegir mostrar u ocultar las líneas de dirección cada vez que desee o bien puede definir una preferencia para la visualización de las líneas de dirección.

Para ver un vídeo sobre la definición de líneas y puntos de dirección, consulte www.adobe.com/go/vid0037_es.

Véase también

- Especificación de las preferencias de selección

Mostrar u ocultar las líneas de dirección de los puntos de ancla seleccionados



1. Utilice la herramienta Selección directa para seleccionar los puntos de ancla que desee.
2. En el panel de control, haga clic en Mostrar manejadores para varios puntos de ancla seleccionados  > o en Ocultar manejadores para varios puntos de ancla seleccionados .

Nota: también puede definir una preferencia para mostrar u ocultar siempre los manejadores cuando haya seleccionado varios puntos de ancla.

Definición de las preferencias de visualización de puntos y líneas de dirección

1. Seleccione Edición > Preferencias > Selección y visualización de puntos de ancla (Windows) o Illustrator > Preferencias > Selección y visualización de puntos de ancla (Mac OS).
2. Especifique una de las siguientes opciones en el área Visualización de puntos de ancla y manejadores:

Manejadores Especifica cómo se muestran los puntos finales del manejador (puntos de dirección):

-  Muestra los puntos de dirección como círculos sólidos pequeños.
-  Muestra los puntos de dirección como círculos sólidos grandes.
-  Muestra los puntos de dirección como cruces.



Mostrar manejadores al seleccionar varios puntos de ancla Muestra las líneas de dirección de todos los puntos de ancla seleccionados al utilizar las herramientas Selección directa o Selección de grupos para elegir un objeto. Si no elige esta opción, las líneas de dirección de un punto de ancla se mostrarán solo si es el único punto de ancla seleccionado en ese trazado o si se ha elegido el segmento Bézier de la línea de dirección y si el punto de ancla desde el que se extiende la línea de dirección no se ha escogido.

[Ir al principio](#) ⁺

Especificación de las preferencias de tamaño de los puntos de ancla

1. Seleccione Edición > Preferencias > Selección y visualización de puntos de ancla (Windows) o Illustrator > Preferencias > Selección y visualización de puntos de ancla (Mac OS).
2. Especifique una de las siguientes opciones en el área Visualización de puntos de ancla y manejadores:

Puntos de ancla Especifica cómo se muestran los puntos de ancla:



-  Muestra tanto los puntos de ancla elegidos como los no elegidos en forma de puntos pequeños.
-  Muestra los puntos de ancla elegidos en forma de puntos grandes y los no elegidos en forma de puntos pequeños.
-  Muestra tanto los puntos de ancla elegidos como los no elegidos en forma de puntos grandes.

Resaltar puntos de ancla al pasar el ratón Resalta el punto de ancla situado justo debajo del cursor del ratón.

[Ir al principio](#) ⁺

Modos de dibujo

Illustrator CS5 cuenta con los siguientes modos de dibujo:

- Dibujar normal ()
- Dibujar detrás ()
- Dibujar en el interior ()

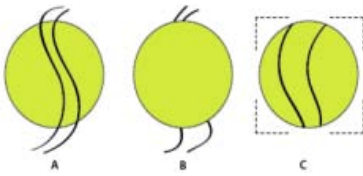

Cuando está activo un objeto con el modo Dibujar en el interior, aparecerá un rectángulo abierto formado por puntos como el que se muestra en la figura C.

El modo Dibujar normal es el modo de dibujo predeterminado. Puede seleccionar los modos de dibujo en el panel Herramientas que se encuentra debajo de la herramienta Selector de color.



Panel Modos de dibujo

Para cambiar entre los modos de dibujo, haga clic en el panel Modos de dibujo del panel Herramientas y seleccione el modo de dibujo deseado. También puede utilizar el método abreviado de teclado Mayús + D para cambiar de modo de dibujo.

Nota: las opciones Pegar, Pegar en contexto y Pegar en todas las mesas de trabajo respetan el modo de dibujo seleccionado. Sin embargo, los comandos Pegar delante y Pegar detrás no se ven afectados por el modo de dibujo.

Para ver un vídeo sobre el uso de los diferentes modos de dibujo, visite www.adobe.com/go/lrvid5209_ai_es.

Modo Dibujar detrás

El modo Dibujar detrás le permite dibujar detrás de todas las ilustraciones de la capa seleccionada si no se ha seleccionado ninguna ilustración. Si se ha seleccionado una ilustración, el nuevo objeto se dibujará debajo del objeto seleccionado.

El modo Dibujar detrás se sigue en los siguientes casos:

- Creación de nuevas capas
- Colocación de símbolos
- Colocación de archivos del menú Archivo
- Uso de la tecla Alt y arrastrar para duplicar objetos
- Uso de las opciones Pegar en contexto y Pegar en todas las mesas de trabajo

Modo Dibujar en el interior

El modo Dibujar en el interior le permite dibujar dentro del objeto seleccionado. El modo Dibujar en el interior elimina la necesidad de llevar a cabo distintas tareas como dibujar y modificar el orden de apilamiento o dibujar, seleccionar y crear una máscara de recorte.

El modo Dibujar en el interior solo se activa cuando hay un único objeto seleccionado (trazado, trazado compuesto o texto).

Para crear máscaras de recorte usando el modo Dibujar en el interior, seleccione el trazado en el que desee dibujar y cambie al modo Dibujar en el interior. Los trazados posteriores aparecerán recortados por el trazado seleccionado al cambiar al modo Dibujar en el interior hasta que cambie al modo Dibujar normal (Mayús+D o doble clic).

Nota: las máscaras de recorte creadas con Dibujar en el interior mantienen la apariencia básica en el trazado de recorte a diferencia de las creadas con el comando de menú Objeto > Máscara de recorte > Crear.

Recomendaciones de Adobe

- Acerca de las imágenes de mapa de bits
- Dibujo de líneas y formas sencillas

Dibujo con la herramienta Pluma o Lápiz

- Edición de trazados
- Calco de ilustraciones mediante Calco interactivo o plantillas de capas
- Símbolos



Los términos de Creative Commons no cubren las publicaciones en Twitter™ y Facebook.

[Avisos legales](#) | [Política de privacidad en línea](#)

Dibujo con la herramienta Pluma, Lápiz o Destello

[Dibujo con la herramienta Pluma](#)

[Dibujo con la herramienta Lápiz](#)

[Dibujo de destellos](#)

[Ir al principio](#)

Dibujo con la herramienta Pluma

Dibujo de segmentos de línea rectos con la herramienta Pluma

El tipo de trazado más sencillo que se puede dibujar con la herramienta Pluma es una línea recta, que se crea haciendo clic con la pluma para crear dos puntos de ancla. Si se sigue haciendo clic, se crea un trazado compuesto de segmentos rectilíneos conectados por puntos de vértice.

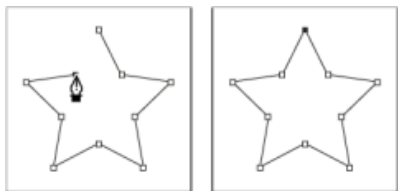

Al hacer clic en la herramienta Pluma, se crean segmentos rectos.

1. Seleccione la herramienta Pluma.
2. Sitúe la herramienta Pluma donde desee que empiece el segmento recto y haga clic para definir el primer punto de ancla (no arrastre).

Nota: el primer segmento que dibuje no será visible hasta que haga clic en un segundo punto de ancla. (Seleccione la opción Goma elástica en Photoshop para realizar una previsualización de segmentos de trazado). Además, si aparecen líneas de dirección, significa que ha arrastrado por accidente la herramienta Pluma; elija Edición > Deshacer y vuelva a hacer clic.

3. Haga clic de nuevo donde desee que termine el segmento (pulse Mayús y haga clic para limitar el ángulo del segmento a un múltiplo de 45°).
4. Continúe haciendo clic para definir puntos de ancla de segmentos rectos adicionales.

El último punto de ancla añadido aparece siempre como un cuadrado sólido, lo que indica que se ha seleccionado. Los puntos de ancla definidos anteriormente se convierten en huecos y sin seleccionar, a medida que añade más puntos de ancla.

5. Complete el trazado llevando a cabo uno de los procedimientos siguientes:
 - Para cerrar el trazado, coloque la herramienta Pluma sobre el primer punto de ancla (hueco). Si está situada correctamente, aparecerá un pequeño círculo junto al puntero de la herramienta Pluma. Haga clic o arrastre para cerrar el trazado.

Nota: para cerrar un trazado en InDesign, también puede seleccionar el objeto y elegir Objeto > Trazados > Cerrar trazado.

- Para dejar el trazado abierto, pulse Ctrl (Windows) o Comando (Mac OS) y haga clic en cualquier lugar lejos de todos los objetos.

Para dejar el trazado abierto, también puede seleccionar una herramienta diferente o elegir Selección > Anular selección en Illustrator o Edición > Anular todas las selecciones en InDesign. En InDesign o Illustrator, también puede simplemente pulsar Intro o Retorno para dejar el trazado abierto.

Dibujo de curvas con la herramienta Pluma

Puede crear una curva añadiendo un punto de ancla donde la curva cambie de dirección y arrastrando las líneas de dirección que formen la curva. La longitud y la pendiente de las líneas de dirección determinan la forma de la curva.

Las curvas son fáciles de modificar y se pueden visualizar e imprimir más rápido si se las dibuja utilizando los menos puntos de ancla posibles. Usar demasiados puntos puede también introducir protuberancias no deseadas en una curva. En su lugar, dibuje puntos de ancla bien espaciados y practique la formación de curvas ajustando la longitud y los ángulos de las líneas de dirección.

1. Seleccione la herramienta Pluma.
2. Sitúe la herramienta Pluma donde desee que empiece la curva y mantenga pulsado el botón del ratón.

Aparece el primer punto de ancla y el puntero de la herramienta Pluma se convierte en una punta de flecha. (En Photoshop, el puntero cambia únicamente después de que ha empezado a arrastrar.)

3. Arrastre para definir la inclinación del segmento curvo que está creando y suelte el botón del ratón.

En general, extienda la línea de dirección alrededor de un tercio de la distancia al siguiente punto de ancla que planea dibujar. (Más adelante, puede ajustar uno o ambos lados de la línea de dirección.)

Mantenga pulsada la tecla Mayús para limitar la herramienta a múltiplos de 45°.



Dibujo del primer punto de una curva

A. Colocación de la herramienta Pluma **B.** Iniciar el arrastre (con el botón del ratón presionado) **C.** Arrastre para extender las líneas de dirección

4. Sitúe la herramienta Pluma donde desea que termine el segmento curvo y, a continuación, lleve a cabo uno de los procedimientos siguientes:

- Para crear una curva en forma de “C”, arrastre en dirección opuesta a la línea de dirección anterior. Suelte el botón del ratón.

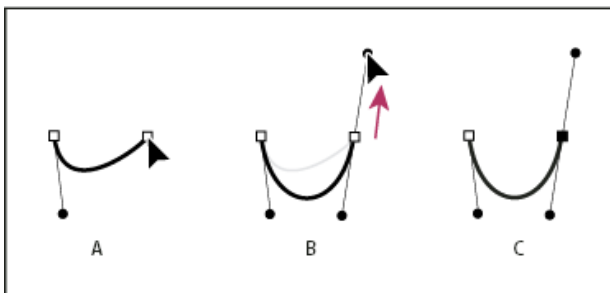

Dibujo del segundo punto de una curva

- Para crear una curva en forma de "S", arrastre en la misma dirección que la línea de dirección anterior. Suelte el botón del ratón.

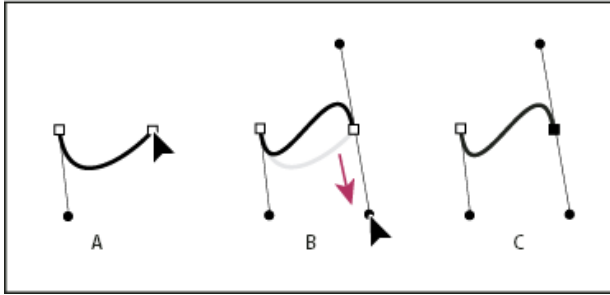

Dibujo de una curva en forma de S

(Solo en Photoshop) Para cambiar drásticamente la dirección de la curva, suelte el botón del ratón y, a continuación, pulse Alt (Windows) u Opción (Mac OS) y arrastre el punto de dirección en el sentido de la curva. Suelte la tecla Alt (Windows) u Opción (Mac OS) y el botón del ratón, vuelva a colocar el puntero donde desee que termine el segmento y arrastre en la dirección opuesta para completar el segmento curvo.

5. Continúe arrastrando la herramienta Pluma desde diferentes ubicaciones para crear una serie de curvas suaves. Tenga en cuenta que está colocando puntos de ancla al comienzo y al final de cada curva, no en el extremo de la curva.

Pulse Alt (Windows) u Opción (Mac OS) y arrastre las líneas de dirección para descomponer las líneas de dirección de un punto de ancla.

6. Complete el trazado llevando a cabo uno de los procedimientos siguientes:

- Para cerrar el trazado, coloque la herramienta Pluma sobre el primer punto de ancla (hueco). Si está situada correctamente, aparecerá un pequeño círculo junto al puntero de la herramienta Pluma. Haga clic o arrastre para cerrar el trazado.

Nota: para cerrar un trazado en InDesign, también puede seleccionar el objeto y elegir Objeto > Trazados > Cerrar trazado.

- Para dejar el trazado abierto, pulse Ctrl (Windows) o Comando (Mac OS) y haga clic en cualquier lugar lejos de todos los objetos.

Para dejar el trazado abierto, también puede seleccionar una herramienta diferente o elegir Seleccionar > Anular selección en Illustrator o Edición > Anular todas las selecciones en InDesign.

Volver a situar los puntos de ancla conforme dibuja

- Después de hacer clic para crear un punto de ancla, mantenga pulsado el botón del ratón, mantenga pulsada la barra espaciadora y arrastre para volver a situar el punto de ancla.

Finalización del dibujo de un trazado

- Complete un trazado de una de las siguientes maneras:
 - Para cerrar un trazado, sitúe la herramienta Pluma sobre el primer punto de ancla (hueco). Si está situada correctamente, aparecerá un pequeño círculo junto al puntero de la herramienta Pluma. Haga clic o arrastre para cerrar el trazado.

Nota: para cerrar un trazado en InDesign, también puede seleccionar el objeto y elegir Objeto > Trazados > Cerrar trazado.

- Para dejar un trazado abierto, pulse Ctrl (Windows) o Comando (Mac OS) y haga clic en cualquier lugar lejos de todos los objetos.

Para dejar el trazado abierto, también puede seleccionar una herramienta diferente o elegir Seleccionar > Anular selección en Illustrator o Edición > Anular todas las selecciones en InDesign. En InDesign, también puede simplemente pulsar Intro o Retorno para dejar el trazado abierto.

Dibujo de líneas rectas seguidas de curvas

1. Con la herramienta Pluma, haga clic en los puntos de vértice de dos ubicaciones para crear un segmento recto.
2. Coloque la herramienta Pluma sobre el punto final seleccionado. En Illustrator e InDesign, aparece un icono de conversión de punto junto a la herramienta Pluma cuando se coloca correctamente (en Photoshop, una pequeña línea diagonal, o barra invertida, aparece junto a la herramienta Pluma). Para definir la inclinación del segmento curvo que creará a continuación, haga clic en el punto de ancla y arrastre la línea de dirección que aparece.

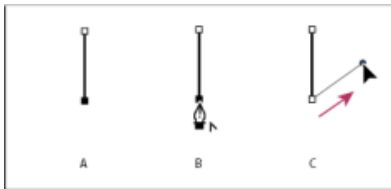

Dibujo de un segmento recto seguido de un segmento curvo (1.ª parte)

A. Segmento recto completado **B.** Colocación de la herramienta Pluma encima del punto final (el icono de conversión de punto solo aparece en Illustrator e InDesign) **C.** Arrastre del punto de dirección

3. Sitúe la pluma donde desee ubicar el siguiente punto de ancla y, a continuación, haga clic (y arrastre, si lo desea) el nuevo punto de ancla para completar la curva.

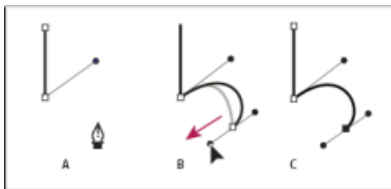

Dibujo de un segmento recto seguido de un segmento curvo (2.ª parte)

A. Colocación de la herramienta Pluma **B.** Línea de dirección arrastrada **C.** Nuevo segmento curvo completado

Dibujo de curvas seguidas de líneas rectas

1. Con la herramienta Pluma, arrastre el puntero para crear el primer punto de suavizado del segmento curvo y suelte el botón del ratón.
2. Vuelva a colocar la herramienta Pluma donde desea que termine el segmento curvo, arrastre para completar la curva y suelte el botón del ratón.

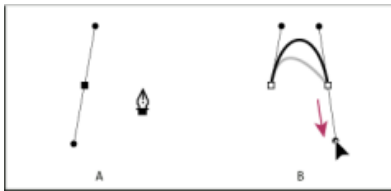

Dibujo de un segmento curvo seguido de un segmento recto (1.ª parte)

A. Primer punto de suavizado de un segmento curvo completado y la herramienta Pluma sobre el punto final **B.** Arrastre para completar la curva

3. Coloque la herramienta Pluma sobre el punto final seleccionado. Aparece un icono de conversión de punto junto a la herramienta Pluma cuando se sitúa correctamente. Haga clic en el punto de ancla para convertir el punto de suavizado en un punto de vértice.
4. Sitúe la herramienta Pluma donde desee que termine el segmento recto y haga clic para completar el segmento.

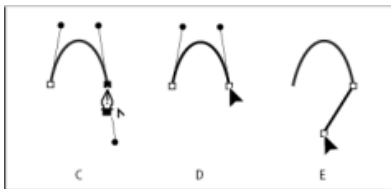

Dibujo de un segmento curvo seguido de un segmento recto (2.ª parte)

A. Colocación de la herramienta Pluma sobre el punto final existente **B.** Clic en punto final **C.** Clic en el siguiente punto de vértice.

Dibujo de dos segmentos curvos conectados por un vértice

1. Con la herramienta Pluma, arrastre para crear el primer punto de suavizado de un segmento curvo.
2. Vuelva a situar la herramienta Pluma y arrástrela para crear una curva con un segundo punto de suavizado y, a continuación, mantenga presionada la tecla Alt (Windows) u Opción (Mac OS) y arrastre la línea de dirección hasta su extremo opuesto para definir la inclinación de la siguiente curva. Suelte la tecla y el botón del ratón.

Este proceso convierte el punto de suavizado en un punto de vértice al dividir las líneas de dirección.

3. Vuelva a situar la herramienta Pluma donde desee que acabe el segundo segmento curvo y arrastre un nuevo punto de suavizado para finalizarlo.

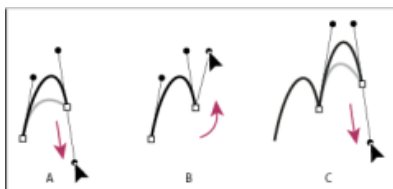

Dibujo de dos curvas

A. Arrastre de un nuevo punto de suavizado **B.** Presionar Alt/Opción para dividir líneas de dirección al arrastrar y desplazar la línea de dirección hacia arriba **C.** Resultado después de volver a situarlo y arrastrarlo por tercera vez.



Véase también

Dibujo con la herramienta Lápiz

La herramienta Lápiz trabaja principalmente de la misma manera en Adobe Illustrator e InDesign. Permite dibujar trazados abiertos y cerrados como si lo hiciera con un lápiz sobre un papel. Su principal utilidad consiste en crear bocetos rápidos o dar un aspecto de dibujo a mano. Una vez dibujado un trazado, puede modificarlo inmediatamente si es necesario.

Según dibuja con la herramienta Lápiz, se crean puntos de ancla y no puede determinar dónde se colocan, aunque una vez completado el trazado, estos se pueden ajustar. El número de puntos de ancla creados viene determinado por la longitud y la complejidad del trazado y por los ajustes de tolerancia del cuadro de diálogo Preferencias de la herramienta Lápiz. Estos ajustes controlan la sensibilidad de la herramienta Lápiz al movimiento del ratón o del stylus de tabletas gráficas.

Dibujo de trazados de forma libre con la herramienta Lápiz

1. Seleccione la herramienta Lápiz .
2. Sitúe el puntero donde desee que comience el trazado y arrástrelo para dibujar el trazado. La herramienta Lápiz  muestra una x para indicar que el trazado tiene forma libre.

Al arrastrar, detrás del puntero aparece una línea de puntos. Los puntos de ancla se sitúan en ambos extremos del trazado y en diversos puntos del mismo. El trazado toma los atributos de trazo y relleno actuales y permanecerá seleccionado de manera predeterminada.

Dibujo de trazados cerrados con la herramienta Lápiz

1. Seleccione la herramienta Lápiz.
2. Sitúe la herramienta donde desee que comience el trazado y arrástrela para dibujarlo.
3. Cuando empiece a arrastrar, mantenga pulsada la tecla Alt (Windows) u Opción (Mac OS). La herramienta Lápiz muestra un círculo pequeño (y, en InDesign, un borrador sólido) para indicar que está creando un trazado cerrado.
4. Cuando el tamaño y la forma del trazado sean los que desea, suelte el botón del ratón (pero no la tecla Alt o la tecla Opción). Cuando se cierre el trazado, suelte la tecla Alt (Windows) o la tecla Opción (Mac OS).

No es necesario que coloque el cursor encima del punto de inicio del trazado para crear un trazado cerrado, si suelta el botón del ratón en alguna otra ubicación, la herramienta Lápiz cerrará la forma creando la línea más corta posible en el punto original.

Edición de trazados con la herramienta Lápiz

Puede editar cualquier trazado empleando la herramienta Lápiz y añadir formas y líneas de forma libre a cualquier forma.

Adición a un trazado con la herramienta Lápiz

1. Seleccione el trazado existente.
2. Seleccione la herramienta Lápiz.

3. Sitúe la punta del lápiz sobre un punto final del trazado.

Sabrán que se encuentra lo suficientemente cerca del punto final cuando la x pequeña que se encuentra junto a la punta del lápiz desaparezca.

4. Arrastre para continuar el trazado.

Conexión de dos trazados con la herramienta Lápiz

1. Seleccione ambos trazados (pulse la tecla Mayús y haga clic o bien, arrastre los dos con la herramienta Selección).
2. Seleccione la herramienta Lápiz.
3. Sitúe el puntero donde desee empezar un trazado y comience a arrastrar en dirección al otro trazado.
4. Cuando empiece a arrastrar, mantenga pulsada la tecla Ctrl (Windows) o Comando (Mac OS). La herramienta Lápiz muestra un pequeño símbolo de combinación para indicar que está añadiendo al trazado existente.
5. Arrastre hacia el punto final del otro trazado, suelte el botón del ratón y después la tecla Ctrl o Comando.

Nota: para obtener un mejor resultado, arrastre el puntero desde un trazado hacia el otro como si solo estuviera continuando los trazados en la dirección en la que se crearon.

Cambio de la forma de los trazados con la herramienta Lápiz

1. Seleccione el trazado que desea cambiar.
2. Sitúe la herramienta Lápiz sobre o cerca del trazado para redibujarlo.

Se puede decir que está lo suficientemente cerca del trazado cuando la x desaparece de la herramienta.

3. Arrastre la herramienta hasta que el trazado tenga la forma deseada.



Uso de la herramienta Lápiz para editar una forma cerrada

Nota: según dónde empiece a redibujar el trazado y en qué dirección arrastre, podría obtener resultados inesperados. Por ejemplo, podría convertir un trazado cerrado en otro abierto, uno abierto en otro cerrado o incluso perder una parte de la forma sin querer.

Opciones de la herramienta Lápiz

Haga doble clic en la herramienta Lápiz para definir cualquiera de las siguientes opciones:

Fidelidad Controla la distancia a la que debe mover el ratón o el lápiz electrónico para que se añada un nuevo punto de ancla al trazado. Cuanto más elevado sea el valor, más suave y menos complejo será el

trazado. Cuanto menor sea el valor, mayor será el grado de coincidencia entre las curvas y el movimiento del puntero, lo que generará ángulos más cerrados. La fidelidad puede oscilar entre 0,5 y 20 píxeles.

Suavizado Controla la cantidad de suavizado que se aplica al utilizar la herramienta. El suavizado puede oscilar entre 0 % y 100 %; cuanto más alto es el valor, más suave es el trazado. Cuanto menor sea el valor, más puntos de ancla se crearán, y mayor será el número de las irregularidades de la línea que se conservarán.

Rellenar nuevos trazos de lápiz (Solo en Illustrator) Aplica un relleno a los trazos de lápiz que se dibujan después de seleccionar la opción, no a los trazos existentes. Recuerde que debe seleccionar un relleno antes de comenzar a dibujar los trazos de lápiz.

Mantener seleccionado Determina si desea conservar el trazado seleccionado después de dibujarlo. Ésta es la opción seleccionada de forma predeterminada.

Editar trazados seleccionados Determina si puede cambiar o combinar, o no, el trazado seleccionado cuando se encuentra a una distancia determinada de él (especificada en la siguiente opción).

En: _ píxeles Determina lo cerca que debe estar el ratón o el lápiz electrónico de un trazado existente para editarlo con la herramienta Lápiz. Esta opción solo está disponible cuando la opción Editar trazados seleccionados está activada.

Véase también

- [Tutorial de vídeo sobre la nueva herramienta Lápiz](#)
- [Tutorial de vídeo sobre la herramienta Lápiz reconstruida](#)

[Ir al principio](#)

Dibujo de destellos

La herramienta Destello crea objetos con destellos con un centro brillante, un halo, y rayos y anillos. Puede utilizar esta herramienta para crear un efecto similar al destello de una lente en una fotografía.

Los destellos incluyen un manejador central y otro en el extremo. Puede usar los manejadores para situar el destello y sus anillos. El manejador central está en el centro brillante del destello, de donde parte el trazado del destello.

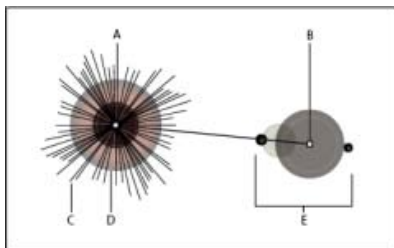

Componentes de un destello

A. Manejador central **B.** Manejador del final **C.** Rayos (aparecen en negro para mayor claridad) **D.** Halo **E.** Anillos

Para obtener más información sobre la creación y edición de destellos, consulte este tema en la Ayuda de la Web.

Nota: en la Web dispone de la Ayuda completa y actualizada. La aplicación no ha detectado una conexión a Internet. Para obtener una versión completa de este tema, haga clic en el siguiente enlace o realice una búsqueda en la Ayuda disponible en community.adobe.com/help.

Creación de destellos

La herramienta Destello crea objetos con destellos con un centro brillante, un halo, y rayos y anillos. Puede utilizar esta herramienta para crear un efecto similar al destello de una lente en una fotografía.

Los destellos incluyen un manejador central y otro en el extremo. Puede usar los manejadores para situar el destello y sus anillos. El manejador central está en el centro brillante del destello, de donde parte el trazado del destello.

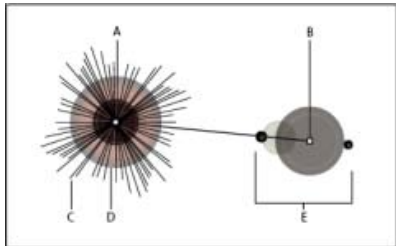

Componentes de un destello

A. Manejador central **B.** Manejador del final **C.** Rayos (aparecen en negro para mayor claridad) **D.** Halo **E.** Anillos

Creación de un destello por defecto

1. Seleccione la herramienta Destello .
2. Mantenga pulsada la tecla Alt (Windows) o la tecla Opción (Mac OS) y haga clic en donde desee que aparezca el manejador central del destello.

A menudo, los destellos resultan mejor si se dibujan sobre objetos existentes.

Dibujo de destellos

1. Seleccione la herramienta Destello.
2. Pulse el botón del ratón para colocar el manejador central del destello y, a continuación, arrastre para ajustar el tamaño del centro, el tamaño del halo y para rotar el ángulo de los rayos.
Antes de soltar el botón del ratón, pulse la tecla Mayús para restringir los rayos a un ángulo establecido. Pulse las teclas de cursor arriba o cursor abajo para añadir o quitar rayos. Pulse Ctrl (Windows) o Comando (Mac OS) para mantener constante el centro del destello.
3. Suelte el botón del ratón cuando el centro, el halo y los rayos estén a su gusto.
4. Pulse y vuelva a arrastrar para añadir anillos al destello y para colocar el manejador del final.
Antes de soltar el botón del ratón, pulse las teclas de cursor arriba y cursor abajo para añadir o quitar anillos. Pulse la tecla tilde (~) para colocar anillos aleatoriamente.
5. Suelte el botón del ratón cuando el manejador extremo esté en la posición deseada.
Cada elemento del destello (centro, halo, anillos y rayos) se rellena de color con diferentes ajustes de opacidad.

Creación de un destello mediante el cuadro de diálogo Opciones de la herramienta Destello

1. Seleccione la herramienta Destello y haga clic donde desee situar el manejador central

del destello.

2. En el cuadro de diálogo Opciones de la herramienta Destello, seleccione una de las siguientes opciones y haga clic en OK:
 - Especifique el diámetro global, la opacidad y el brillo del centro del destello.
 - Especifique el Crecimiento de la aureola en forma de porcentaje del tamaño global y la tolerancia del halo (0 es nítido y 100 es desenfocado).
 - Si desea que el destello contenga rayos, seleccione Rayos y especifique el número de rayos, el rayo más largo (en forma de porcentaje del rayo promedio) y la tolerancia de los rayos (0 es nítido y 100 es desenfocado).
 - Si desea que el destello contenga anillos, seleccione Anillos y especifique la distancia del trazado entre el punto central del halo (manejador central) y el punto central del anillo más lejano (manejador extremo), el número de anillos, el anillo más grande (en forma de porcentaje del anillo promedio) y la dirección o el ángulo de los anillos.

Edición de destellos

Realice una de las siguientes acciones:

- Seleccione el destello y haga doble clic en el icono de la herramienta Destello para abrir el cuadro de diálogo Opciones de la herramienta Destello. Cambie los ajustes del cuadro de diálogo.
Sugerencia: para restaurar los valores por defecto de un destello, mantenga pulsada la tecla *Alt* (Windows) o la tecla *Opción* (Mac OS) y haga clic en *Restaurar*.
- Seleccione el destello y la herramienta Destello. Arrastre un punto extremo, desde el manejador central o el manejador extremo, para cambiar la longitud o la dirección del destello.
- Seleccione el destello y seleccione Objeto > Expandir. Al hacerlo, los elementos del destello se vuelven editables, como elementos de fusiones.

Véase también

- Galería de herramientas de dibujo
- Expansión de objetos

 Los términos de Creative Commons no cubren las publicaciones en Twitter™ y Facebook.

[Avisos legales](#) | [Política de privacidad en línea](#)

Dibujo de líneas y formas sencillas

[Dibujo de líneas rectas con la herramienta Segmento de línea](#)

[Dibujo de rectángulos y cuadrados](#)

[Especificación del radio de vértice de un rectángulo redondeado](#)

[Dibujo de elipses](#)

[Dibujo de polígonos](#)

[Dibujo de estrellas](#)

[Dibujo de arcos](#)

[Dibujo de espirales](#)

[Dibujo de cuadrículas](#)

[Ir al principio](#)



Dibujo de líneas rectas con la herramienta Segmento de línea

Utilice la herramienta Segmento de línea cuando desee dibujar segmentos de línea recta de uno en uno. Para obtener un juego de aprendizaje que le ayudará a usar la herramienta Segmento de línea, consulte [How to use the Line tool](#).

1. Seleccione la herramienta Segmento de línea .
2. Lleve a cabo uno de los procedimientos siguientes:
 - Sitúe el puntero donde desee que comience la línea y arrástrelo hasta donde desee que termine.
 - Haga clic en el lugar en el que desee comenzar la línea y especifique su longitud y ángulo. Si desea rellenar la línea con el color de relleno actual, seleccione Rellenar línea. Por último, haga clic en OK.

[Ir al principio](#)

Dibujo de rectángulos y cuadrados

1. Elija la herramienta Rectángulo  o Rectángulo redondeado .
2. Lleve a cabo uno de los procedimientos siguientes:
 - Para dibujar un rectángulo, arrastre en diagonal hasta que el rectángulo alcance el tamaño deseado.
 - Para dibujar un cuadrado, mantenga pulsada la tecla Mayús mientras arrastra en diagonal hasta que el cuadrado alcance el tamaño deseado.
 - Para crear un cuadrado o rectángulo mediante valores, haga clic en el lugar que desee situar la esquina superior izquierda. Especifique una anchura y altura (y un [radio de vértice para un rectángulo redondeado](#)) y haga clic en OK.

Para ver un vídeo sobre el uso de las herramientas de forma, consulte [How to draw basic shapes](#).

[Ir al principio](#)

Especificación del radio de vértice de un rectángulo redondeado

El radio de vértice determina la redondez de las esquinas de un rectángulo redondeado. Puede cambiar el radio por defecto de todos los rectángulos nuevos y cambiar el radio de los distintos rectángulos a medida que se dibujan.

- Para cambiar el radio de vértice por defecto, seleccione Edición > Preferencias > Generales (Windows) o Illustrator > Preferencias > Generales (Mac OS) e introduzca un valor nuevo para Radio de vértice. De forma alternativa puede seleccionar la herramienta Rectángulo redondeado, hacer clic en la ventana de documento e introducir un nuevo valor para Radio de vértice. El radio por defecto se aplicará solo a los nuevos rectángulos redondeados que dibuje, no a los existentes.
- Para cambiar el radio de vértice mientras arrastra con la herramienta Rectángulo redondeado, pulse la tecla de flecha Arriba o Abajo. Cuando los vértices tengan la redondez deseada, suelte la tecla.
- Para crear esquinas cuadradas mientras arrastra con la herramienta Rectángulo redondeado, pulse la tecla de flecha Izquierda.
- Para crear las esquinas más redondeadas mientras arrastra con la herramienta Rectángulo redondeado, pulse la tecla de flecha Derecha.

Nota: no puede cambiar el radio de vértice después de dibujar un rectángulo redondeado. Si piensa que debe cambiar el radio de vértice, dibuje un rectángulo normal y elija Efecto > Convertir en forma > Rectángulo redondeado y especifique los parámetros del rectángulo redondeado. Para cambiar el radio de vértice u otros parámetros, modifique los parámetros del efecto en el panel Apariencia.

[Ir al principio](#) 

Dibujo de elipses

1. Elija la herramienta Elipse . Haga clic y mantenga pulsada la herramienta Rectángulo para ver y seleccionar la herramienta Elipse. Para obtener más información sobre la selección de herramientas, consulte Selección de herramientas.
2. Lleve a cabo uno de los procedimientos siguientes:
 - Arrastre en diagonal hasta que la elipse tenga el tamaño deseado.
 - Haga clic donde desee que esté el vértice superior izquierdo del cuadro delimitador de la elipse. Introduzca la anchura y la altura de la elipse, y haga clic en OK.

Nota: para crear un círculo, mantenga pulsada la tecla Mayús mientras arrastra. Para especificar las dimensiones, una vez introducido un valor de anchura, haga clic en la palabra Altura para copiar dicho valor en el cuadro Altura.

Para ver un vídeo sobre el uso de las herramientas de forma, consulte How to draw basic shapes.

[Ir al principio](#) 

Dibujo de polígonos

1. Seleccione la herramienta Polígono .
2. Lleve a cabo uno de los procedimientos siguientes:
 - Arrastre hasta que el polígono tenga el tamaño deseado. Arrastre el puntero en arco para rotar el polígono. Pulse las teclas de flecha Arriba y Abajo para añadir y eliminar lados del polígono, respectivamente.
 - Haga clic donde desee que esté el centro del polígono. Especifique el radio y el número de lados del polígono, y haga clic en OK.

Los triángulos también son polígonos, y pueden dibujarse exactamente igual que cualquier otro polígono.

Para ver un vídeo sobre el uso de las herramientas de forma, consulte [How to draw basic shapes](#).

[Ir al principio](#) ⁺



Dibujo de estrellas

1. Seleccione la herramienta Estrella .
2. Lleve a cabo uno de los procedimientos siguientes:
 - Arrastre hasta que la estrella tenga el tamaño deseado. Arrastre el puntero en un arco para rotar la estrella. Pulse las teclas de flecha Arriba y Abajo para añadir y eliminar puntos de la estrella, respectivamente.
 - Haga clic donde desee que esté el centro de la estrella. Para Radio 1, especifique la distancia desde el centro de la estrella hasta los puntos más interiores. Para Radio 2, especifique la distancia desde el centro de la estrella hasta los puntos más exteriores. Para Puntos, especifique el número de puntos que debe tener la estrella. Por último, haga clic en OK. Para aumentar o reducir el número de puntos de la estrella, también puede usar las teclas de flechas hacia arriba y hacia abajo mientras la dibuja.

Para ver un vídeo sobre el uso de las herramientas de forma, consulte [How to draw basic shapes](#).

[Ir al principio](#) ⁺

Dibujo de arcos

1. Seleccione la herramienta Arco .
2. Lleve a cabo uno de los procedimientos siguientes:
 - Sitúe el puntero donde desee que comience el arco y arrástrelo hasta donde desee que termine.
 - Haga clic donde desee empezar el arco. En el cuadro de diálogo, haga clic en un cuadrado del localizador del punto de referencia  para determinar el punto desde donde se dibuja el arco. A continuación, defina cualquiera de las siguientes opciones y haga clic en OK.

Longitud del eje X

Especifica la anchura del arco.

Longitud del eje Y

Especifica la altura del arco.

Texto

Especifica si el objeto es un trazado abierto o cerrado.

Base a lo largo de

Especifica la dirección del arco. Elija Eje X o Eje Y dependiendo de si desea dibujar la base del arco a lo largo del eje horizontal (x) o del eje vertical (y).

Inclinación

Especifica la dirección de la inclinación del arco. Especifique un valor negativo para crear una inclinación cóncava (hacia adentro). Especifique un valor positivo para crear una inclinación convexa (hacia afuera). Una inclinación de 0 crea una línea recta.

Rellenar arco

Rellena el arco con el color de relleno actual.

Nota: Para ver una previsualización dinámica del arco a medida que define las opciones, haga doble clic en la herramienta Arco del panel de herramientas.

Para ver un vídeo sobre el uso de las herramientas de forma, consulte How to draw basic shapes.

[Ir al principio](#)

Dibujo de espirales

1. Seleccione la herramienta Espiral .
2. Lleve a cabo uno de los procedimientos siguientes:
 - Arrastre hasta que la espiral tenga el tamaño deseado. Arrastre el puntero en un arco para rotar la espiral.
 - Haga clic donde desee empezar la espiral. En el cuadro de diálogo, defina cualquiera de las siguientes opciones y haga clic en OK.

Radio

Especifica la distancia desde el centro hasta los puntos más exteriores de la espiral.

Decaimiento

Especifica el grado de reducción de cada vuelta de la espiral con respecto a la vuelta anterior.

Segmentos

Especifica el número de segmentos de la espiral. Cada vuelta de la espiral tiene 4 segmentos.

Estilo

Especifica la dirección de la espiral.



Para ver un vídeo sobre el uso de las herramientas de forma, consulte How to draw basic shapes.

[Ir al principio](#)

Dibujo de cuadrículas

Las herramientas de cuadrícula le ayudan a dibujar rápidamente cuadrículas rectangulares y polares. Utilice la herramienta Cuadrícula rectangular para crear cuadrículas rectangulares de un tamaño especificado con un número determinado de divisores. Utilice la herramienta Cuadrícula polar para crear cuadrículas concéntricas de un tamaño especificado y un número determinado de divisores.

Dibujo de cuadrículas rectangulares

1. Seleccione la herramienta Cuadrícula rectangular .
2. Lleve a cabo uno de los procedimientos siguientes:
 - Arrastre hasta que la cuadrícula tenga el tamaño deseado.
 - Haga clic para definir el punto de referencia de la cuadrícula. En el cuadro de diálogo, haga clic en un cuadrado del localizador del punto de referencia  para determinar el punto desde donde se dibuja el arco. A continuación, defina cualquiera de las siguientes opciones y haga clic en OK.

Tamaño por defecto

Especifica la anchura y la altura de la cuadrícula completa.

Divisores horizontales

Especifica el número de divisores horizontales que han de aparecer entre las partes superior e inferior de la cuadrícula. El valor de Sesgar determina cómo se ponderan los divisores horizontales hacia la parte superior o inferior de la cuadrícula.

Divisores verticales

Especifica el número de divisores que han de aparecer entre los lados izquierdo y derecho de la cuadrícula. El valor de Sesgar determina cómo se ponderan los divisores verticales hacia el lado izquierdo o derecho.



Usar rectángulo exterior como marco

Permite reemplazar los segmentos superior, inferior, izquierdo y derecho por un objeto rectangular separado.

Rellenar cuadrícula

Rellena la cuadrícula con el color de relleno actual (de lo contrario, el relleno se establece en Ninguno).

Dibujo de cuadrículas circulares (polares)

1. Seleccione la herramienta Cuadrícula polar .
2. Lleve a cabo uno de los procedimientos siguientes:
 - Arrastre hasta que la cuadrícula tenga el tamaño deseado.
 - Haga clic para definir el punto de referencia de la cuadrícula. En el cuadro de diálogo, haga clic en un cuadrado del localizador del punto de referencia  para determinar el punto desde donde se dibuja el arco. A continuación, defina cualquiera de las siguientes opciones y haga clic en OK.

Tamaño por defecto

Especifica la anchura y la altura de la cuadrícula completa.

Divisores concéntricos

Especifica el número de divisores circulares concéntricos que han de aparecer en la cuadrícula. El valor de Sesgar determina cómo se ponderan los divisores concéntricos hacia el interior o el exterior de la cuadrícula.

Divisores radiales

Especifica el número de divisores radiales que han de aparecer entre el centro y la circunferencia de la cuadrícula. El valor de Sesgar determina cómo se ponderan los divisores radiales en el sentido de las agujas del reloj o al contrario en la cuadrícula.

Crear trazado compuesto a partir de elipses

Convierte los círculos concéntricos en trazados compuestos separados y rellena cada nuevo círculo.

Rellenar cuadrícula

Rellena la cuadrícula con el color de relleno actual (de lo contrario, el relleno se establece en Ninguno).

Véase también

- Galería de herramientas de dibujo
- Métodos abreviados de teclado para dibujar
- Conceptos básicos de dibujo
- Dibujo con la herramienta Pluma, Lápiz o Destello
- Información general del panel Herramientas



Los términos de Creative Commons no cubren las publicaciones en Twitter™ y Facebook.

[Avisos legales](#) | [Política de privacidad en línea](#)

Edición de trazados

[Selección de trazados, segmentos y puntos de ancla](#)

[Adición y eliminación de puntos de ancla](#)

[Suavizado y simplificación de los trazados](#)

[Conversión de puntos de curva en puntos de esquina y viceversa](#)

[Borrar ilustraciones](#)

[División de trazados](#)



[Ir al principio](#)

Selección de trazados, segmentos y puntos de ancla

Para poder cambiar la forma o editar un trazado, tiene que seleccionar los puntos de ancla del trazado, los segmentos o una combinación de ambos.



Selección de puntos de ancla

Realice una de las siguientes acciones:

- Si ve los puntos, puede hacer clic en ellos con la herramienta Selección directa  para seleccionarlos. Pulse la tecla Mayús y haga clic para seleccionar varios puntos.
- Seleccione la herramienta Selección directa y arrastre un límite alrededor de los puntos de ancla. Pulse Mayús y arrastre alrededor de los puntos de ancla adicionales para seleccionarlos.
- Puede seleccionar puntos de ancla de trazados seleccionados o no seleccionados. Mueva la herramienta Selección directa sobre el punto de ancla hasta que el puntero muestre un cuadrado hueco en los trazados no seleccionados, o un cuadrado relleno en los trazados seleccionados en estado ampliado y, a continuación, haga clic en el punto de ancla. Pulse Mayús y haga clic en puntos de ancla adicionales para seleccionarlos.
- (Solo en Illustrator) Seleccione la herramienta Lazo  y arrastre alrededor de los puntos de ancla. Pulse Mayús y arrastre alrededor de los puntos de ancla adicionales para seleccionarlos.

Selección de segmentos de trazado

Realice una de las siguientes acciones:

- Seleccione la herramienta Selección directa  y haga clic a una distancia máxima de 2 píxeles del segmento, o bien arrastre un marco sobre parte del segmento. Pulse la tecla Mayús y haga clic o arrastre alrededor de segmentos de trazado para seleccionarlos.
- (Solo en Illustrator) Seleccione la herramienta Lazo  y arrastre alrededor de una parte del segmento de trazado. Pulse Mayús y arrastre alrededor de los segmentos de trazado adicionales para seleccionarlos.

Selección de todos los puntos de ancla y segmentos de un trazado

1. Seleccione la herramienta Selección directa  o, en Illustrator, la herramienta Lazo.
2. Arrastre alrededor del trazado completo.

Si el trazado está relleno, también puede hacer clic dentro del trazado con la herramienta Selección directa para seleccionar todos los puntos de ancla.

Copia de un trazado





Seleccione un trazado o un segmento con la herramienta Selección o la herramienta Selección directa y siga uno de estos procedimientos:

- Utilice las funciones de menú estándar para copiar y pegar trazados dentro de las aplicaciones o entre ellas.
- Mantenga presionada la tecla Alt (Windows) u Opción (Mac OS) y arrastre el trazado a la posición que desee; a continuación, suelte el botón del ratón y la tecla Alt/Opción.

[Ir al principio](#) 

Adición y eliminación de puntos de ancla

Si añade puntos de ancla puede controlar mejor un trazado o extender un trazado abierto. Sin embargo, no se recomienda añadir más puntos de los necesarios. Un trazado con menos puntos es más fácil de editar, mostrar e imprimir. Puede reducir la complejidad de un trazado eliminando puntos innecesarios. La adición y la eliminación de puntos de ancla funcionan de manera similar en las aplicaciones de Adobe.

El panel Herramientas dispone de tres herramientas para añadir o eliminar puntos de ancla: la herramienta Pluma , la herramienta Añadir punto de ancla  y la herramienta Eliminar punto de ancla . Además, puede utilizar el botón Quitar puntos de ancla seleccionados  en el panel de control.

De manera predeterminada, la herramienta Pluma cambia a la herramienta Añadir punto de ancla al situarla encima de un trazado seleccionado o a la herramienta Eliminar punto de ancla, al situarla encima de un punto de ancla.

Nota: no utilice las teclas *Supr* ni de retroceso ni tampoco los comandos *Edición > Cortar* ni *Edición > Borrar* para eliminar puntos de ancla: estas teclas y estos comandos eliminan el punto y los segmentos de línea que se conectan a dicho punto.

Adición o eliminación de un punto de ancla

1. Seleccione el trazado que desee modificar.
2. Para añadir un punto de ancla, elija la herramienta Pluma o Añadir punto de ancla, sitúe el puntero sobre un segmento de trazado y haga clic.
3. Para eliminar un punto de ancla, realice una de las siguientes opciones:
 - Elija el punto de ancla con la herramienta Selección directa y haga clic en Quitar puntos de ancla seleccionados  en el panel de control.
 - Elija la herramienta Pluma o Eliminar punto de ancla, sitúe el puntero sobre un punto de ancla y haga clic.

Localización y eliminación de puntos de ancla aislados

Los puntos de ancla aislados son puntos individuales que no están conectados con otros puntos de ancla. Es aconsejable buscar y eliminar puntos de ancla aislados.

1. Deseleccione todos los objetos.
2. Seleccione **Seleccionar > Objeto > Puntos aislados**.
3. Seleccione los comandos **Edición > Cortar** o **Edición > Borrar** o pulse las teclas **Supr** o **Retroceso** en el teclado.

Desactivación o anulación temporal del cambio automático a la herramienta Pluma

Puede anular o desactivar de manera temporal el cambio automático entre las herramientas **Añadir punto de ancla** o **Eliminar punto de ancla**.

- Para ello, mantenga pulsada la tecla **Mayús** mientras coloca la herramienta **Pluma** sobre el trazado o el punto de ancla seleccionado. Esto es útil si desea iniciar un nuevo trazado encima de uno ya existente. Para evitar que la tecla **Mayús** limite la herramienta **Pluma**, suéltela antes que el botón del ratón.
- Para desactivar el cambio, seleccione **Edición > Preferencias > Generales (Windows)** o **Illustrator > Preferencias > Generales (Mac OS)**, y elija **Desactivar Auto añadir/eliminar**.

[Ir al principio](#)

Suavizado y simplificación de los trazados

Puede suavizar la apariencia de los trazados así como simplificarlos mediante la eliminación de los puntos de ancla excedentes.

Suavizado de un trazado

1. Seleccione el objeto.
2. Seleccione la herramienta **Suavizar** .
3. Arrastre la herramienta por todo el segmento de trazado que desee suavizar.
4. Siga suavizando hasta obtener el suavizado del trazo o del trazado deseado.

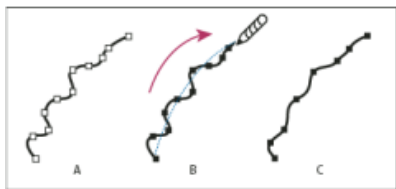

Uso de la herramienta **Suavizar**

A. Trazado original **B.** Arrastrar por el trazado con la herramienta **Suavizar** **C.** Resultado

5. Para cambiar la cantidad de suavizado, haga doble clic en la herramienta **Suavizar** y configure las siguientes opciones:

Fidelidad Controla la distancia a la que debe mover el ratón o el lápiz electrónico para que **Illustrator** añada un nuevo punto de ancla al trazado. Por ejemplo, un valor de **Fidelidad** de 2,5 significa que los movimientos de la herramienta de menos de 2,5

píxeles no se registran. Los valores de Fidelidad pueden estar comprendidos entre 0,5 y 20 píxeles. Cuanto más alto sea el valor, más suave y menos complejo será el trazado.

Suavizado Controla la cantidad de suavizado que Illustrator aplica al utilizar la herramienta. El suavizado puede oscilar entre 0% y 100%; cuanto más alto es el valor, más suave es el trazado.

Simplificación de un trazado

Simplificar un trazado supone eliminar los puntos de ancla adicionales del trazado sin cambiar su forma. La eliminación de los puntos de ancla innecesarios simplifica la ilustración, reduciendo el tamaño de archivo y haciendo que se visualice e imprima con más rapidez.

1. Seleccione el objeto.
2. Seleccione Objeto > Trazado > Simplificar.
3. Defina el valor de Precisión de curva para controlar el grado de exactitud del trazado simplificado con respecto al original.

Seleccione Previsualizar para mostrar una previsualización del trazado simplificado y listar el número de puntos de los trazados original y simplificado.

4. Elija otras opciones y haga clic en OK:

Precisión de curva Introduzca un valor entre 0% y 100% para definir el grado de exactitud del trazado simplificado con respecto al original. Un porcentaje más alto crea más puntos y un ajuste más preciso. Los puntos de ancla existentes se omiten excepto si se trata de los puntos finales de una curva y los puntos de vértice (salvo que introduzca un valor en Umbral de ángulo).

Umbral de ángulo Introduzca un valor entre 0° y 180° para controlar el redondeo de los vértices. Si el ángulo de un punto de vértice es menor que el umbral del ángulo, el punto de vértice no se cambia. Esta opción ayuda a mantener los vértices nítidos, aunque el valor de Precisión de curva sea bajo.

Líneas rectas Crea líneas rectas entre los puntos de ancla del objeto original. Los puntos de vértice se eliminan si tienen un ángulo mayor que el valor definido en Umbral de ángulo.

Mostrar original Muestra el trazado original por detrás del trazado simplificado.

Promedio de la posición de los puntos de ancla

1. Seleccione uno o más puntos de ancla (en el mismo trazado o en trazados distintos).
2. Seleccione Objeto > Trazado > Promediar.
3. Seleccione promediar únicamente en el eje horizontal (x) o en el eje vertical (y) o en ambos ejes, y haga clic en OK.

[Ir al principio](#)



Conversión de puntos de curva en puntos de esquina y viceversa

Puede convertir los puntos de un trazado de puntos de curva en puntos de vértice y viceversa. Utilice las opciones del panel de control para convertir varios puntos de ancla de manera rápida. Utilice la herramienta

Convertir punto de ancla para seleccionar convertir únicamente un lado del punto y modificar la curvatura con precisión mientras convierte el punto.

Conversión de uno o más puntos de ancla mediante el panel de control

Para utilizar las opciones de conversión de punto de ancla del panel de control, seleccione únicamente los puntos de ancla relevantes y no todo el objeto. Si elige varios objetos, deberá seleccionar únicamente parte de uno de estos. Al elegir objetos enteros, las opciones del panel de control cambian a las que afectan a estos objetos.

1. Para convertir uno o más puntos de esquina en puntos de curva, elija los puntos y, a continuación, haga clic en el botón Convertir puntos de ancla seleccionados en suavizado  en el panel de control.
2. Para convertir uno o más puntos de curva en puntos de esquina, elija los puntos y, a continuación, haga clic en el botón Convertir puntos de ancla seleccionados en vértice  en el panel de control.

Conversión de un punto de ancla de manera precisa mediante la herramienta Convertir punto de ancla

1. Elija el trazado completo que desea modificar para que pueda ver sus puntos de ancla.
2. Seleccione la herramienta Convertir punto de ancla .
3. Sitúe la herramienta sobre el punto de ancla que desea convertir y realice una de las siguientes acciones:
 - Para convertir un punto de vértice en un punto suavizado, arrastre un punto de dirección fuera del punto de vértice.

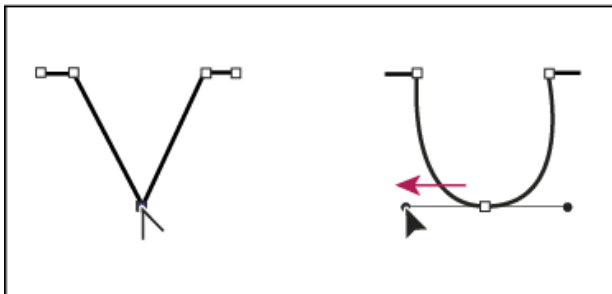

Arrastre de un punto de dirección fuera de un punto de vértice para crear un punto suavizado

- Para convertir un punto suavizado en un punto de vértice sin líneas de dirección, haga clic en el punto suavizado.

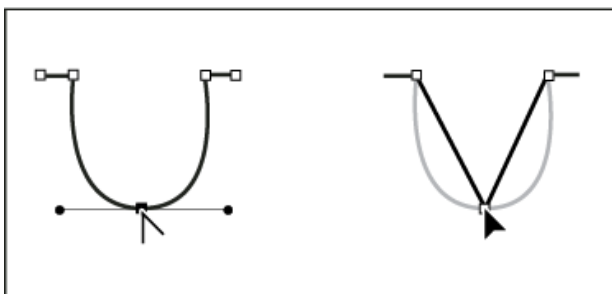

Clic en un punto suavizado para crear un punto de vértice

- Para convertir un punto suavizado en un punto de vértice con líneas de dirección independientes, arrastre cualquier punto de dirección.

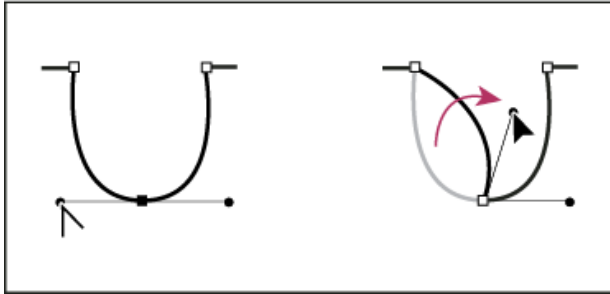



Conversión de un punto suavizado en un punto de vértice

- Para convertir un punto de vértice sin líneas de dirección en un punto de vértice con líneas de dirección independientes, arrastre primero un punto de dirección fuera de un punto de vértice (convirtiéndolo en un punto de curva con líneas de dirección). Suelte solo el botón del ratón (no suelte las teclas que tenga pulsadas para activar la herramienta Convertir punto de ancla) y arrastre cualquier punto de dirección.

[Ir al principio](#)

Borrar ilustraciones

Puede borrar partes de la ilustración mediante la herramienta Borrador de trazados, Borrador o el borrador de una pluma estilográfica Wacom. La herramienta Borrador de trazados  le permite borrar partes de un trazado dibujando a lo largo de éste. Esta herramienta le será de utilidad si desea limitar la parte del segmento de trazado que desea borrar como, por ejemplo, uno de los bordes de un triángulo. La herramienta Borrador  y el borrador de una pluma estilográfica Wacom le permitirán borrar cualquier área de la ilustración, independientemente de la estructura. La herramienta Borrador se puede utilizar en trazados, trazados compuestos, trazados dentro de grupos de pintura interactiva y trazados de recorte.

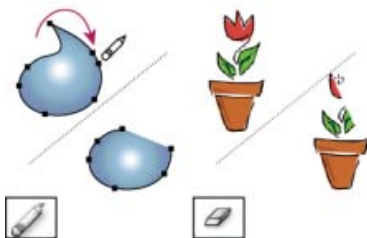

Uso de la herramienta Borrador de trazados para borrar partes de un trazado (izquierda); uso de la herramienta Borrador para borrar partes de un objeto agrupado (derecha)

Borrar partes de un trazado mediante la herramienta Borrador de trazados

1. Seleccione el objeto.
2. Seleccione la herramienta Borrador de trazados .
3. Arrastre la herramienta a lo largo del segmento de trazado que desee borrar. Para obtener resultados óptimos, utilice un único movimiento suave de arrastre.

Borrar objetos mediante la herramienta Borrador

1. Lleve a cabo uno de los siguientes procedimientos:
 - Para borrar objetos concretos, elija los objetos o ábralos en modo de aislamiento.
 - Para borrar cualquier objeto de la mesa de trabajo, deje los objetos sin seleccionar.Si no ha seleccionado nada, la herramienta Borrador borrará en todas las capas.
2. Elija la herramienta Borrador .
3. (Opcional) Haga doble clic en la herramienta Borrador y especifique las opciones.
4. Arrastre por el área que desea borrar. Puede controlar la herramienta mediante uno de los siguientes procedimientos:
 - Para restringir la herramienta Borrador a una línea vertical, horizontal o diagonal, haga clic en la tecla Mayús y arrastre.
 - Para crear un marco alrededor del área y borrar el contenido de ésta, pulse la tecla Alt y arrastre (Windows) o la tecla Opción y arrastre (Mac OS). Para restringir el marco a un cuadrado, pulse las teclas Alt y Mayús y arrastre (Windows) o las teclas Opción y Mayús y arrastre (Mac OS).

Borrar objetos mediante el borrador de una pluma estilográfica Wacom

Al voltear una pluma estilográfica, la herramienta Borrador se activa automáticamente. Al voltear la pluma y colocarla en su estado original, se volverá a activar la última herramienta activa.

1. Texto del paso
2. Texto del paso
3. Texto del paso
4. Texto del paso
5. Texto del paso

Voltee la pluma estilográfica y arrástrela por el área que desee eliminar. Pulse más fuerte para aumentar la anchura del trazado borrado. (Es posible que, para conseguirlo, deba seleccionar la opción Presión en el cuadro de diálogo Opciones de la herramienta Borrador).

Opciones de la herramienta Borrador

Al hacer doble clic en la herramienta Borrador del panel Herramientas, podrá modificar sus opciones.

Nota: puede modificar el diámetro cuando desee con tan solo pulsar] para aumentarlo o [para reducirlo.

Ángulo Determina el ángulo de rotación de la herramienta. Arrastre la punta de flecha en la previsualización o introduzca un valor en el cuadro de texto Ángulo.

Redondez Determina la redondez de la herramienta. Arrastre un punto negro de la previsualización alejándolo o acercándolo al centro, o introduzca un valor en el cuadro de texto Redondez. A mayor valor, mayor redondez.

Diámetro Determina el diámetro de la herramienta. Utilice el regulador Diámetro o introduzca un valor en el cuadro de texto Diámetro.

La lista emergente situada a la derecha de cada opción le permite controlar las variaciones de la forma de la

herramienta. Seleccione una de las opciones siguientes:

Fijo Utiliza un ángulo, redondez o diámetro fijos.

Al azar Utiliza variaciones de ángulo, redondez o diámetro al azar. Introduzca un valor en el cuadro de texto Variación para especificar el rango de variación de la característica del pincel. Por ejemplo, si el valor de Diámetro es 15 y el valor de Variación es 5, el diámetro puede ser 10, 20 o cualquier valor comprendido entre ambos.

Presión Varía en ángulo, redondez o diámetro según la presión de un lápiz de dibujo electrónico. Esta opción resulta especialmente útil cuando se utiliza junto con Diámetro. Esta opción solo estará disponible cuando se utilice un tablero gráfico. Introduzca un valor en el cuadro de texto Variación para especificar el rango de variación de la característica del pincel. Por ejemplo, si el valor de Redondez es 75% y el valor de Variación es 25%, el trazo más ligero es 50% y el trazo más intenso es 100%. Cuanto más ligera sea la presión, más angular será el trazo de pincel.

Rotativo de stylus Varía en diámetro según la manipulación de la rueda de estilo.

Inclinación Varía en ángulo, redondez o diámetro según la inclinación de un lápiz de dibujo electrónico. Esta opción resulta especialmente útil cuando se utiliza junto con Redondez. Únicamente estará disponible cuando utilice un tablero gráfico que pueda detectar la dirección en la que se inclina la pluma.

Dirección Varía en ángulo, redondez o diámetro según la presión de un lápiz de dibujo electrónico. Esta opción resulta especialmente útil cuando se utiliza para controlar los ángulos de los pinceles caligráficos, especialmente si utiliza el pincel como un pincel de pintar. Únicamente estará disponible cuando se utilice un tablero gráfico que pueda detectar la cercanía de la pluma a la línea vertical.

Rotación Varía en ángulo, redondez o diámetro según la dirección en la que rote el lápiz de dibujo electrónico. Esta opción resulta especialmente útil cuando se utiliza para controlar los ángulos de los pinceles caligráficos, especialmente si utiliza el pincel como un rotulador marcador. Esta opción solo estará disponible cuando utilice un tablero gráfico que pueda detectar este tipo de rotación.

[Ir al principio](#)

División de trazados

Puede dividir un trazado en cualquier punto de ancla o a lo largo de cualquier segmento. Al dividir un trazado, tenga en cuenta lo siguiente:

- Si desea dividir un trazado cerrado en dos trazados abiertos, debe cortar por dos sitios del trazado. Si solo corta el trazado por un sitio, solo obtendrá un trazado con un hueco.
- Los trazados que resulten de una división heredan la configuración del trazado original, como el grosor de trazo y el color del relleno. La alineación del trazo se restablece de forma automática al centro.

1. (Opcional) Seleccione el trazado para ver sus puntos de ancla.

2. Lleve a cabo uno de los siguientes procedimientos:

- Elija la herramienta Tijeras y haga clic en el trazado que desee dividir. Al dividir el trazado en medio de un segmento, se crean dos nuevos puntos finales uno encima del otro y uno de ellos queda seleccionado.
- Elija el punto de ancla en el que desee dividir el trazado y, a continuación, haga clic en el botón Cortar trazado en los puntos de ancla seleccionados  del panel de control. Cuando se divide el trazado en un punto de ancla, aparece un nuevo punto de ancla encima del punto de ancla original, y uno de ellos queda seleccionado.

3. Utilice la herramienta Selección directa para ajustar el nuevo punto de ancla o segmento

de trazado.

Nota: *puede dividir un objeto en distintas caras de componentes mediante la herramienta Cuchilla. (Una cara es un área no dividida por un segmento de línea.)*

Véase también

- Acerca de los trazados
- Herramienta Curvatura
- [Tutorial de vídeo sobre la reforma de un segmento de trazado](#)
- Teclas para editar formas
- Corte de objetos con la herramienta Cuchilla
- [Tutorial de vídeo de explicación de trazados](#)



Los términos de Creative Commons no cubren las publicaciones en Twitter™ y Facebook.

[Avisos legales](#) | [Política de privacidad en línea](#)

Dibujo de trazados con pixelado perfecto para flujos de trabajo web

- [Alineación de objetos nuevos con la cuadrícula de píxeles](#)
- [Alineación de objetos existentes con la cuadrícula de píxeles](#)
- [Alineación de símbolos con la cuadrícula de píxeles](#)
- [Visualización de la cuadrícula de píxeles](#)
- [Almacenamiento de sectores seleccionados](#)
- [Opciones de suavizado](#)

El pixelado perfecto es una propiedad de los niveles de objetos que permite alinear los trazados vertical y horizontal de un objeto con la cuadrícula de píxeles. Esta propiedad se mantiene en el objeto cuando éste se modifica. El trazado vertical u horizontal del objeto se alinea con la cuadrícula de píxeles siempre y cuando se haya definido la propiedad de pixelado perfecto.

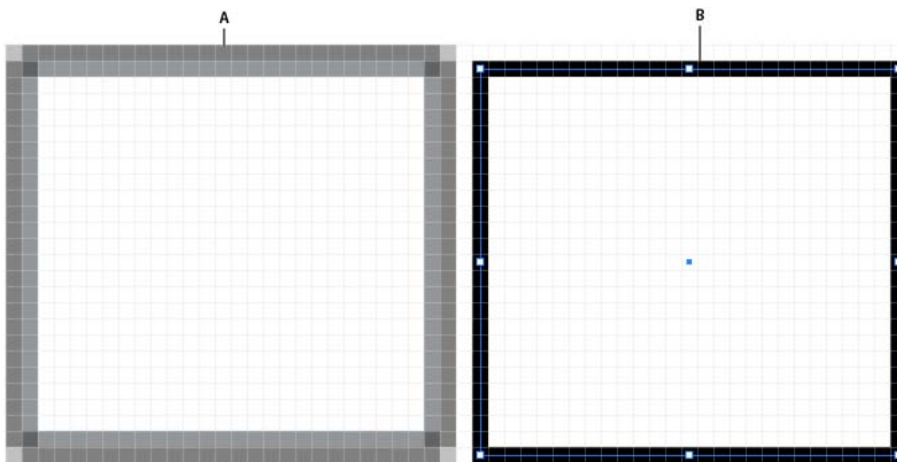

Esta ilustración muestra objetos de pixelado perfecto y objetos sin pixelado perfecto
A. Objeto sin pixelado perfecto **B.** Objeto de pixelado perfecto

Para ver un vídeo sobre el dibujo de trazados de pixelado perfecto para flujos de trabajo web, consulte www.adobe.com/go/lrvid5201_ai_es.

Alineación de objetos nuevos con la cuadrícula de píxeles

[Volver al principio](#)

La opción Alinear nuevos objetos con cuadrícula de píxeles está disponible en la sección Avanzado del cuadro de diálogo Nuevo documento. Esta opción también está disponible en el menú del panel Transformar (menú desplegable) del panel Transformar.

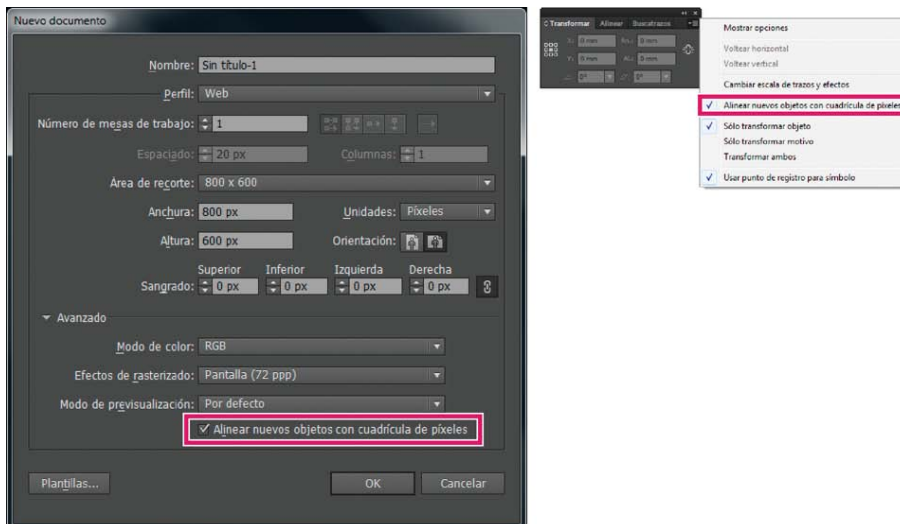

Opción Alinear nuevos objetos con cuadrícula de píxeles del menú del panel Transformar

Si activa esta opción, los nuevos objetos que dibuje tendrán definida de forma predeterminada la propiedad de pixelado perfecto. Para los nuevos documentos creados mediante el perfil de documento web, esta opción está activada de forma predeterminada.

La apariencia nítida de los trazos de pixelado perfecto se mantiene únicamente en la salida rasterizada con una resolución de 72 ppp. Para las demás resoluciones, es muy posible que se produzca un efecto de suavizado en los trazos.

Los objetos de pixelado perfecto que no tienen segmentos rectos verticales u horizontales no se modifican para alinearse con la cuadrícula de píxeles. Por ejemplo, un rectángulo girado que no tiene segmentos rectos verticales u horizontales no se desplaza para crear trazados nítidos cuando se define la propiedad de pixelado perfecto para el mismo.

Nota: la propiedad de nivel de documento y el estado de pixelado perfecto de cada objeto se guardan en el archivo .ai.

Para obtener más información sobre la alineación de símbolos con la cuadrícula de símbolos, consulte Alineación de símbolos con la cuadrícula de píxeles.

Alineación de objetos existentes con la cuadrícula de píxeles

[Volver al principio](#)

Los objetos con la opción Alinear con cuadrícula de píxeles seleccionada se desplazan para alinearse con la cuadrícula de píxeles cada vez que se modifican. Por ejemplo, si mueve o transforma un objeto de pixelado perfecto, el objeto se volverá a alinear con la cuadrícula de píxeles de acuerdo con sus nuevas coordenadas.

Para alinear un objeto existente con la cuadrícula de píxeles, seleccione el objeto y active la casilla de verificación Alinear con cuadrícula de píxeles situada en la parte inferior del panel Transformar.

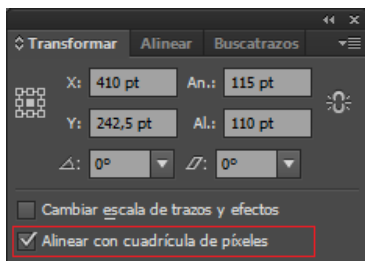

Opción Alinear con cuadrícula de píxeles del panel Transformar

Cada vez que selecciona esta opción, se desplazan los segmentos verticales y horizontales de los trazados del objeto. Como resultado, la apariencia de dichos segmentos mostrará siempre trazos nítidos para todos los anchos de trazo y en todas las ubicaciones. Los objetos con esta opción seleccionada siempre tienen definida la anchura de trazo con valores enteros.

Si coloca objetos no alineados en los documentos con la opción Alinear nuevos objetos con la cuadrícula de píxeles activada, no se crearán automáticamente objetos de pixelado perfecto. Para ello, seleccione el objeto y, a continuación, elija la opción Alinear con cuadrícula de píxeles en el panel Transformar. Los objetos tales como los objetos rasterizados, efectos de rasterizado y objetos de texto no se pueden crear como objetos de pixelado perfecto debido a que no tienen trazados reales.

Selección de objetos no alineados con la cuadrícula de píxeles

Para seleccionar los objetos, haga clic en Seleccionar > Objeto > No alineado con cuadrícula de píxeles.

Alineación de símbolos con la cuadrícula de píxeles

[Volver al principio](#)

Para crear un símbolo con pixelado perfecto, seleccione la opción Alinear con cuadrícula de píxeles en el cuadro de diálogo Opciones de símbolo. Los símbolos alineados con la cuadrícula de píxeles se mantienen alineados con esta cuadrícula en todas las ubicaciones de la mesa de trabajo, en su tamaño real.

Nota: los símbolos escalados pueden no crear trazados nítidos aunque se haya definido la propiedad de pixelado perfecto para ellos.

Para obtener más información sobre la alineación con la cuadrícula de píxeles, consulte Dibujo de trazados con pixelado perfecto para flujos de trabajo web.

Si el botón Restaurar del panel de control está activo, quiere decir que el símbolo se ha transformado y no se muestra en su tamaño real.

Visualización de la cuadrícula de píxeles

[Volver al principio](#)

Para ver la cuadrícula de píxeles, amplíe la imagen al 600% o un valor superior en el modo Previsualización de píxeles.

Para definir las preferencias de visualización de la cuadrícula de píxeles, haga clic en Preferencias > Guías y cuadrícula. Seleccione la opción Mostrar cuadrícula de píxeles (ampliando la imagen al 600%) si no está aún seleccionada.

Almacenamiento de sectores seleccionados

[Volver al principio](#)

Para guardar únicamente los sectores seleccionados de la ilustración, haga clic en Archivo > Guardar sectores seleccionados.

Opciones de suavizado

Suavizado de texto

El panel Carácter en Illustrator proporciona las siguientes opciones de suavizado de texto:

- Ninguno
- Enfocado
- Nítido
- Fuerte

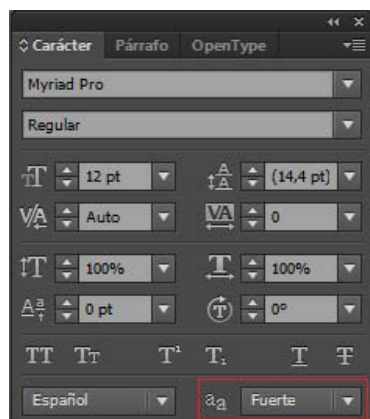

Opciones de suavizado de texto del panel del panel Carácter

Puede definir las opciones de suavizado de cada marco de texto. Estos atributos de suavizado se guardan como parte del documento. Estas opciones son también compatibles con los formatos PDF, AIT y EPS. Las opciones de suavizado de texto se pueden exportar o importar desde PSD.

Al exportar a los formatos BMP, PNG, Targa, JPEG o TIFF, están disponibles las siguientes opciones de suavizado: Ninguno, Optimización para ilustraciones y Optimización para texto.

- La opción Optimización para ilustraciones produce un efecto de rasterizado para cada uno de estos formatos al igual que ocurría en versiones anteriores. Sin embargo, las opciones de suavizado de texto no se mantienen al rasterizar la ilustración en este caso.
- La opción Optimización para texto respeta las nuevas opciones de suavizado en los cuadros de texto del rasterizado creado.

Estas opciones están disponibles también en el cuadro de diálogo Guardar para Web.



[Avisos legales](#) | [Política de privacidad en línea](#)

Ajuste de segmentos de trazado

Movimiento de segmentos rectos

Ajuste de la longitud o el ángulo de los segmentos rectos

Ajuste de la posición o la forma de los segmentos curvos

Eliminación de un segmento

Ampliación de un trazado abierto

Conexión de dos trazados abiertos

Unión de dos puntos finales

Unir dos o más trazados

Movimiento o empuje de puntos de ancla o segmentos empleando el teclado

Estirar partes de un trazado sin distorsionar su forma global

La edición de los segmentos de trazado funciona de manera similar en las aplicaciones de Adobe. Puede editar un segmento de trazado en cualquier momento pero editar los segmentos existentes es algo diferente a dibujarlos. Tenga en cuenta las siguientes sugerencias a la hora de editar segmentos:

- Si un punto de ancla conecta dos segmentos, al moverlo siempre cambian los dos segmentos.
- Al dibujar con la herramienta Pluma, pulse Ctrl (Windows) o Comando (Mac OS) para activar de manera temporal la última herramienta de selección utilizada (Illustrator) o la herramienta Selección directa (InDesign y Photoshop) para poder ajustar los segmentos que ya se hayan dibujado.
- Si dibuja inicialmente un punto de curva con la herramienta Pluma, al arrastrar el punto de dirección cambia la longitud de la línea de dirección de ambos lados del punto. Sin embargo, si edita un punto de suavizado existente con la herramienta Selección directa, solo cambia la longitud de la línea de dirección en el lado que se arrastra.

Movimiento de segmentos rectos

[Ir al principio](#)

1. Con la herramienta Selección directa , seleccione el segmento que desee ajustar.
2. Arrastre el segmento a su nueva posición.

Ajuste de la longitud o el ángulo de los segmentos rectos

[Ir al principio](#)

1. Con la herramienta Selección directa , seleccione un punto de ancla en el segmento que desee ajustar.
2. Arrastre el punto de ancla hasta la dirección que desee. Mantenga pulsada la tecla Mayús y arrastre el puntero para restringir el ajuste a múltiplos de 45°.

En Illustrator o InDesign, si simplemente está intentando ensanchar o estrechar un rectángulo, resulta más fácil seleccionarlo con la herramienta de selección y cambiar su tamaño utilizando uno de los controladores situados a los lados de su cuadro delimitador.

Ajuste de la posición o la forma de los segmentos curvos

[Ir al principio](#)

1. Con la herramienta Selección directa, seleccione un segmento curvo o un punto de ancla en cada extremo del segmento curvo. Aparecen las líneas de dirección, si hay alguna presente. Algunos segmentos curvos solo disponen de una línea de dirección.
2. Realice una de las siguientes acciones:
 - Para ajustar la posición del segmento, arrástrelo. Mantenga pulsada la tecla Mayús y arrastre el puntero para restringir el ajuste a múltiplos de 45°.

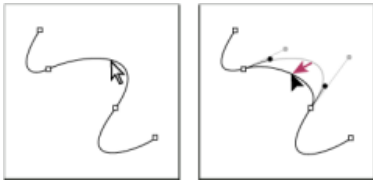

Haga clic para seleccionar el segmento curvo. A continuación, arrastre para ajustar.

- Para ajustar la forma del segmento de cualquier lado de un punto de ancla seleccionado, arrastre el punto de ancla o el punto de dirección. Mantenga pulsada la tecla Mayús y arrastre el puntero para restringir el movimiento a múltiplos de 45°.

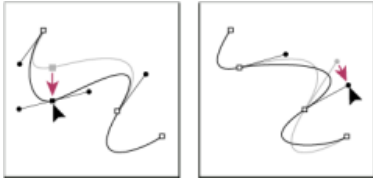

Arrastre el punto de ancla o el punto de dirección.

Nota: también puede aplicar una transformación a un segmento o punto de ancla; por ejemplo, cambiar la escala o girarlo.

Eliminación de un segmento

[Ir al principio](#)

1. Seleccione la herramienta Selección directa  y seleccione el segmento que desea eliminar.
2. Pulse Retroceso (Windows) o Suprimir (Mac OS) para eliminar el segmento seleccionado. Al volver a pulsar Retroceso o Suprimir se borra el resto del trazado.

Ampliación de un trazado abierto

[Ir al principio](#)

1. Con la herramienta Pluma seleccionada, sitúe el puntero sobre el punto final del trazado abierto que desea extender. El puntero cambia cuando se sitúa de manera precisa encima del punto final.
2. Haga clic en el punto final.
3. Realice una de las siguientes acciones:
 - Para crear un punto de vértice, coloque la herramienta Pluma donde desea que termine el nuevo segmento y haga clic. Si está extendiendo un trazado que termina en un punto de suavizado, el nuevo segmento se curvará debido a la línea de dirección existente.

Nota: en *Illustrator*, si amplía un trazado que termina en un punto de suavizado, el nuevo segmento será recto.

- Para crear un punto de suavizado, coloque la herramienta Pluma donde desea que termine el nuevo segmento curvo y arrastre.

Conexión de dos trazados abiertos

[Ir al principio](#)

1. Con la herramienta Pluma seleccionada, sitúe el puntero sobre el punto final del trazado abierto que desea conectar a otro trazado. El puntero cambia cuando se sitúa de manera precisa encima del punto final.
2. Haga clic en el punto final.
3. Realice una de las siguientes acciones:
 - Para conectar el trazado con otro trazado abierto, haga clic en un punto final en el otro trazado. Cuando sitúe la herramienta Pluma justo sobre el otro punto final del trazado, aparecerá un pequeño símbolo de combinación  junto al puntero.
 - Para conectar un nuevo trazado a otro existente, dibuje el nuevo trazado cerca del existente y, a continuación, mueva la herramienta Pluma al punto final (sin seleccionar) del trazado existente. Haga clic en dicho punto final cuando vea el pequeño símbolo de combinación que aparece junto al puntero.

En *InDesign*, también puede utilizar el panel Buscatrazos para unir trazados. Para cerrar el trazo de un trazado abierto, use la herramienta Selección para seleccionar el trazado y haga clic en Cerrar trazado en el panel Buscatrazos. Para cerrar los puntos finales entre dos trazados, seleccione los trazados y haga clic en Unir trazado. Vuelva a hacer clic en Unir trazado para unir el segundo punto final.

[Ir al principio](#)

Unión de dos puntos finales

1. Seleccione los puntos finales.

Si los puntos finales coinciden (están uno encima del otro), arrastre un marco por ambos puntos finales para seleccionarlos.

2. Haga clic en el botón Conectar puntos finales seleccionados  del panel de control.



Unión de los puntos finales

A. Selección y unión de los puntos finales coincidentes **B.** Selección y unión de los puntos finales no coincidentes

Nota: en Illustrator CS5, solo se utilizan las uniones de vértices para unir trazados abiertos.

Unir dos o más trazados

[Ir al principio](#)

Illustrator CS5 dispone de la opción para unir dos o más trazados abiertos. Para unir dos o más trazados abiertos, use la herramienta Selección para seleccionar los trazados abiertos y haga clic en Objeto > Trazado > Unir. También puede usar el método abreviado de teclado Ctrl + J (Windows) o Comando + J (Mac).

Cuando los puntos de ancla no se superponen, Illustrator añade un segmento de línea para conectar los trazados que desea unir. Al unir más de dos trazados, Illustrator busca primero los trazados con los puntos finales más cercanos y los une. Este proceso se repite hasta que se unen todos los trazados. Si al unir ha seleccionado solo un trazado, éste se convierte en un trazado cerrado.

Nota: en este proceso, se pueden perder aspectos complejos de los estilos de gráficos.

El trazado resultante tiene la apariencia del trazado superior de la selección.

La opción de unir produce solo unión con esquinas independientemente de que haya seleccionado unir puntos de ancla o el trazado completo. Sin embargo, para puntos de ancla superpuestos, use Ctrl+Mayús+Alt+J (Windows) o Comando+Mayús+Opción+J (Mac OS) si desea elegir entre unión suave o con esquinas.

Movimiento o empuje de puntos de ancla o segmentos empleando el teclado

[Ir al principio](#)

1. Seleccione el punto de ancla o el segmento de trazado.

Nota: en Photoshop, solo puede mover puntos de ancla de esta manera.



2. Haga clic o mantenga pulsada cualquiera de las teclas de flecha del teclado para mover 1 píxel cada vez en la dirección de la flecha.

Mantenga pulsada la tecla Mayúsculas y la tecla de flecha para mover 10 píxeles cada vez.

Nota: en Illustrator e InDesign, puede cambiar la distancia de un empuje cambiando la preferencia de incremento de teclado. Cuando cambia el incremento predeterminado, si mantiene pulsada la tecla Mayús se empujará 10 veces la distancia especificada.

Estirar partes de un trazado sin distorsionar su forma global

[Ir al principio](#)

1. Seleccione el trazado completo.
2. Elija la herramienta Reformar  (situada en la herramienta Escala .
3. Sitúe el cursor sobre el punto de ancla o el segmento de trazado que desee usar como punto focal (es decir, un punto que atraerá a los segmentos de trazado seleccionados) y haga clic.

Si hace clic en un segmento de trazado, se añade al trazado un punto de ancla resaltado con un cuadrado alrededor.

4. Mantenga pulsada la tecla Mayúsculas y haga clic en otros puntos de ancla o segmentos de trazado que actuarán como puntos focales. Puede resaltar un número ilimitado de puntos de ancla o segmentos de trazado.
5. Arrastre los puntos de ancla resaltados para ajustar el trazado.



Los términos de Creative Commons no cubren las publicaciones en Twitter™ y Facebook.

[Avisos legales](#) | [Política de privacidad en línea](#)

Mejoras en los puntos de ancla

Introducido en Illustrator CC 2014

Se han incorporado varias mejoras para disfrutar de un mayor nivel de flexibilidad y control al trabajar con puntos de ancla y sus manejadores. La mayoría de mejoras se han diseñado de forma que no interfieran con los flujos de trabajo y técnicas actuales.

Arrastrar manejadores desiguales (herramienta Pluma)

Emparejado de manejadores rotos (herramienta Punto de ancla)

Desactivación del ajuste de los manejadores

Mayor control sobre trazados cerrados

Recolocación del punto de ancla de cierre

Advertencia de herramienta Punto de ancla eliminada

Arrastrar manejadores desiguales (herramienta Pluma)

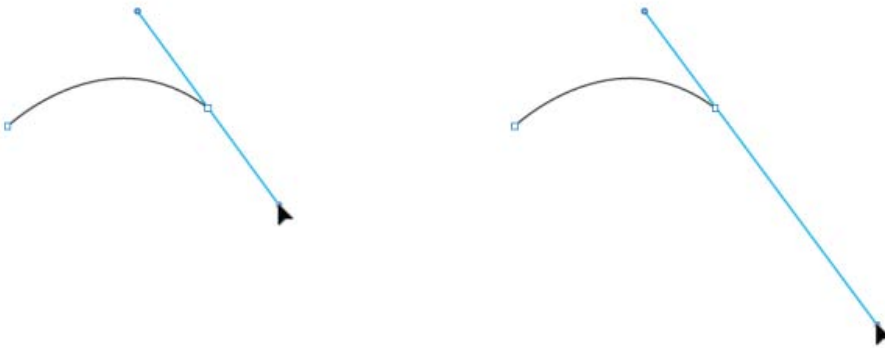

(izquierda) Los manejadores opuestos son iguales y están emparejados

(derecha) Al presionar Cmd/Ctrl, los manejadores dejan de ser iguales al arrastrar

En versiones anteriores de Illustrator CC, al dibujar un punto suave con la herramienta Pluma, los manejadores opuestos siempre estaban emparejados y eran iguales en términos de longitud.

Mejora: en Illustrator CC 2014, presione Cmd/Ctrl mientras arrastra los manejadores de un punto suave para que dejen de ser iguales en términos de longitud (el emparejamiento no se ve afectado por esta acción). La ventaja de es que, a partir de ahora, tendrá un mayor control sobre el siguiente segmento de curva que vaya a crear.

Emparejado de manejadores rotos (herramienta Punto de ancla)

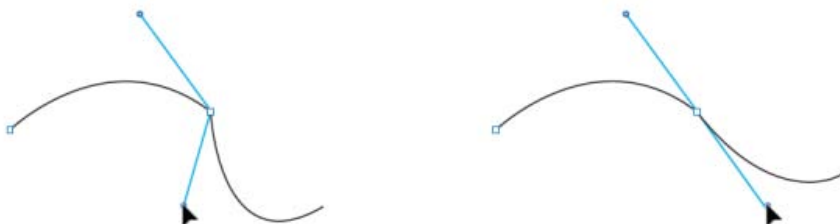

(izquierda) Los puntos de curva incluyen manejadores que no están emparejados

(derecha) Con la herramienta Punto de ancla seleccionada, presione Opción/Alt para emparejar manejadores opuestos que dan lugar a una curva suave

Tradicionalmente, se podía romper el emparejamiento de los manejadores de un punto de ancla para crear puntos de vértice. Luego, si se decidía suavizar dicho punto, había dos opciones para conseguirlo:

- Convertir los puntos de ancla seleccionados en suavizados (en el panel de control) o bien,
- Volver a arrastrar los manejadores con la herramienta Punto de ancla.

Aunque ambas técnicas funcionan, la curva original siempre se ve afectada y el aspecto puede cambiar de forma permanente.

Mejora: en Illustrator CC 2014, seleccione la herramienta Punto de ancla, pulse Opción/Alt y haga clic en cualquiera de los manejadores para emparejar los manejadores opuestos y suavizar el punto. Con , obtendrá como resultado una curva suave, manteniendo la curva opuesta intacta.

Desactivación del ajuste de los manejadores

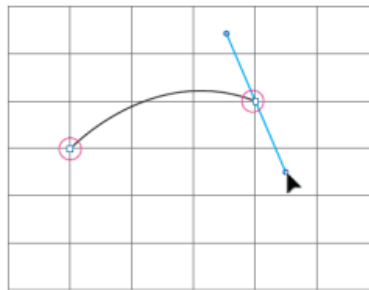
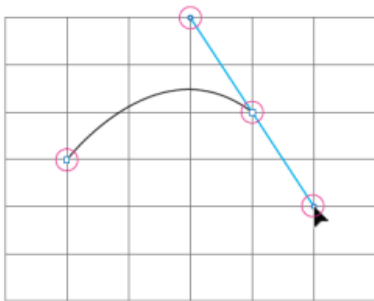

(izquierda) Tanto los puntos de ancla como los manejadores están ajustados a un punto de referencia

(derecha) Los puntos de ancla están ajustados, pero los manejadores no

Esto se aplica a cualquier situación en la que se haya activado cualquier tipo de ajuste (píxel, cuadrícula o punto). Por ejemplo, con el modo de previsualización de píxeles, la opción Ajustar al píxel se activa. Esto provoca que el dibujo de trazados sea más restrictivo, porque los puntos de ancla y los manejadores se ajustan a los píxeles.

Mejora: en Illustrator CC 2014, los puntos de ancla también respetan las reglas de ajuste, pero la restricción ya no afecta a los manejadores. A partir de ahora, podrá disfrutar de un mayor control sobre las curvas, incluso si el ajuste de píxeles/puntos/cuadrículas está activado.

Mayor control sobre trazados cerrados

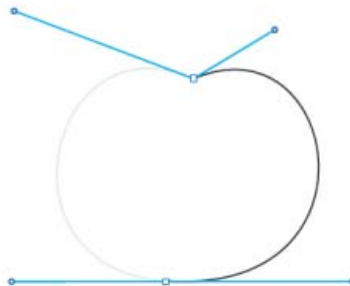
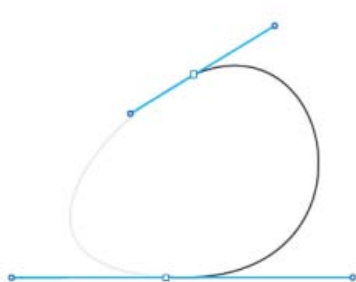

(izquierda) Los trazados con puntos de inicio suavizados dan lugar a limitaciones al cerrar los trazados

(derecha) Con Opción/Alt presionado, se puede romper el emparejamiento de los manejadores del punto de ancla de cierre y ajustarlos como se desee

En versiones anteriores de Illustrator, en un trazado con punto de inicio suave, no se podía ajustar la curva de cierre al cerrar dicho trazado. Si el punto de inicio del trazado era un vértice, entonces sí era posible. Sin embargo, los diseñadores con lápices stylus solían crear todos los puntos

de ancla suavizados (debido a la sensibilidad de los stylus, un clic limpio suele ser bastante duro).

Mejora: en Illustrator CC 2014, pulse Opción/Alt para romper el emparejamiento de los manejadores del punto de ancla de cierre. Ahora puede realizar ajustes más precisos en la curva de cierre.

Recolocación del punto de ancla de cierre

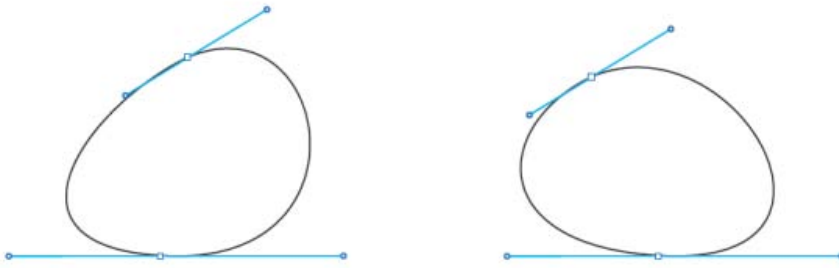

(izquierda) La recolocación con la barra espaciadora no era posible

(derecha) Pulse la barra espaciadora mientras cierra un trazado para recolocar los puntos de ancla de cierre

Hay muchos lugares de la aplicación en los que, al presionar la barra espaciadora, se puede recolocar un punto de ancla. Esto se aplica a casos tales como arrastrar una forma, el zoom, hacer clic en la herramienta Pluma, etc. Sin embargo, esto no funcionaba al intentar cerrar un trazado.

Mejora: en Illustrator CC 2014, pulse la barra espaciadora mientras cierra un trazado para recolocar el punto de ancla de cierre. aporta un mayor control sobre las curvas de inicio y de cierre de un trazado.

Advertencia de herramienta Punto de ancla eliminada

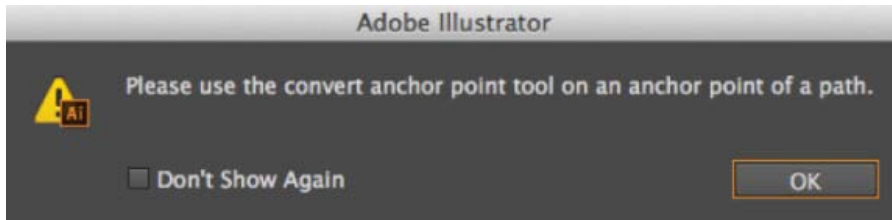

La advertencia ha dejado de aparecer, lo que reduce el número de posibles interrupciones en el flujo de la actividad

Al trabajar con la herramienta Punto de ancla, es muy importante ser lo más preciso posible al hacer clic en los manejadores (o en el punto de ancla). Si hacía clic en cualquier otra parte, aparecía una advertencia (arriba).

Mejora: en Illustrator CC 2014, se ha eliminado esta advertencia. Si no hace clic correctamente, no se producirá ningún cambio en el trazado seleccionado ni en el punto de ancla. El objetivo de este cambio es eliminar el clic necesario para cerrar la advertencia y conseguir así una interrupción menos en el flujo de trabajo de diseño.

Los términos de Creative Commons no cubren las publicaciones en Twitter™ y Facebook.

[Avisos legales](#) | [Política de privacidad en línea](#)

Previsualización de goma elástica de la herramienta Pluma

Novedad en Illustrator CC 2014

Al utilizar la herramienta Pluma, es difícil predecir el trazado que se dibujará, a menos que se coloque un punto de ancla en el lienzo. A partir de Illustrator CC 2014, la herramienta Pluma muestra una previsualización del trazado que va del punto de ancla anterior a la posición actual del puntero.

1. Con la herramienta Pluma, haga clic una vez en la mesa de trabajo para dibujar un punto suave y arrastre el ratón para crear manejadores según sea necesario.

*Al dibujar un punto suave con la herramienta Pluma, los manejadores opuestos son siempre iguales y van emparejados. Pulse **Cmd / Ctrl** mientras arrastra los controles de un punto suave para crear manejadores de diferente longitud (el emparejamiento permanecerá intacto).*

2. Suelte el botón del ratón. Cuando mueve el puntero del ratón por la mesa de trabajo, se muestra un trazado que indica lo que se dibujará si elige colocar un punto de ancla en la ubicación del puntero.

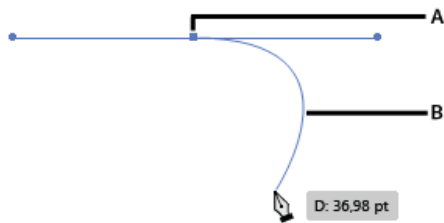

A. Primer punto de ancla y sus manejadores **B.** Previsualización de la goma elástica del trazado entre el primer punto de ancla y el puntero del ratón

3. Cuando la previsualización mostrada coincide con el trazado que desea dibujar, haga clic en la ubicación e Illustrator dibujará el trazado según previsualización.

Nota: para ocultar la previsualización de la herramienta Pluma, pulse **Esc**.

Activar o desactivar la función de previsualización:

1. Abra el cuadro de diálogo *Preferencias* (**Ctrl + K**)
2. Navegue hasta la ficha *Selección y visualización de puntos de ancla*
3. Marque o desmarque la selección de la casilla *Goma elástica de la herramienta Pluma*.



Los términos de Creative Commons no cubren las publicaciones en Twitter™ y Facebook.

[Avisos legales](#) | [Política de privacidad en línea](#)

Herramienta Pluma mejorada

Actualizado para la versión 2014 de Illustrator CC

[Herramienta Lápiz](#)

[Herramienta Suavizar](#)

La herramienta Lápiz se ha mejorado para facilitar un mejor encaje de curvas, el cierre automático de trazados y el dibujo de segmentos rectilíneos restringidos y no restringidos.

[Ir al principio](#)

Herramienta Lápiz

Ajustes preestablecidos

Haga doble clic en el icono de la herramienta Lápiz del cuadro de herramientas para abrir el cuadro de diálogo Opciones de la herramienta Lápiz. El regulador tiene cuatro ajustes preestablecidos que puede elegir. El ajuste preestablecido izquierdo del regulador (Precisión) es el más preciso para dibujar trazados. El ajuste preestablecido derecho del regulador (Suavizar) crea los trazados más suaves. Elija el ajuste preestablecido que mejor se adapte a sus necesidades de dibujo.

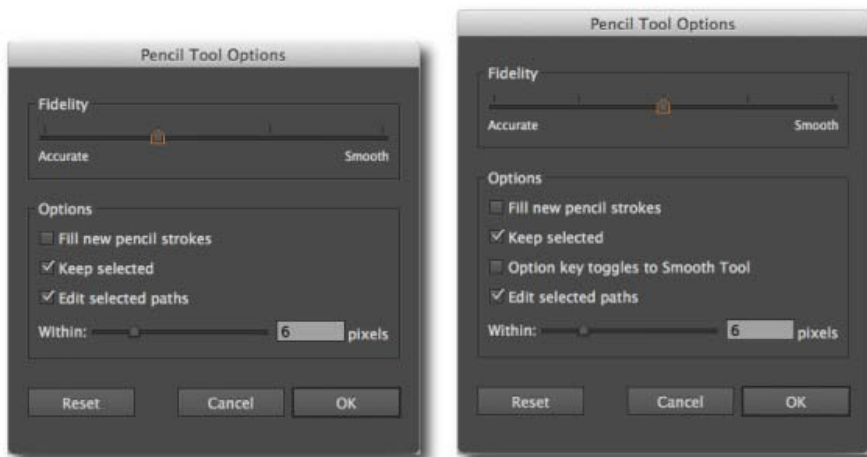

(izquierda) Illustrator CC (v17.x)

(derecha) Illustrator CC 2014 (ajuste de adicional, casilla de verificación de tecla Opción)

Ajuste preestablecido de Fidelidad adicional (introducido en la versión 2014 de Illustrator CC)

El regulador de tiene 5 ajustes preestablecidos de Illustrator CC 2014. Se ha añadido un nuevo ajuste preestablecido de regulador (el ajuste más preciso) para ayudarle a dibujar un trazado lo más preciso posible. Otros cuadros de diálogo que tienen el ajuste preestablecido adicional son los de la herramientas Suavizar, la herramienta Pincel y la herramienta Pincel de manchas.

La tecla Alt activa la herramienta Suavizar (introducida en la versión 2014 de Illustrator CC)

Con esta casilla activada, al usar la herramienta Lápiz o la herramienta Pincel, puede pulsar Alt (Mac: Opción) para cambiar a la herramienta Suavizar.

Cierre automático de trazados

Cuando los puntos finales del trazado dibujado están muy próximos y dentro de un número predefinido de píxeles, se muestra el cursor de cierre de trazado (). Al soltar el botón del ratón, dicho trazado se cierra automáticamente.

El número predefinido de píxeles se configura en el cuadro de diálogo Opciones de la herramienta Lápiz > en el campo En.

Dibujo de segmentos rectos restringidos o sin restricción

Puede utilizar la herramienta Lápiz para dibujar segmentos rectos restringidos o sin restricción. Al dibujar un segmento recto, se muestra el cursor de segmento recto (🖋️—).

Segmentos rectos restringidos Mantenga pulsada la tecla Mayús y use la herramienta Lápiz para dibujar segmentos rectos restringidos a 0, 45 o 90 grados.

Segmentos rectos sin restricción Mantenga pulsada la tecla Alt/Opción para dibujar segmentos rectos sin restricción. Para dibujar un trazado polilíneo:

1. Dibuje un segmento lineal.
2. Lleve a cabo uno de los siguientes procedimientos:
 - a. **Con la tecla Mayús o Alt/Opción pulsada**, coloque el cursor en el punto final de la línea. Cuando se muestre el cursor de continuación del trazado (🖋️↗), haga clic en el botón del ratón y dibuje otra línea.
 - b. **Con el botón del ratón pulsado**, suelte y pulse la tecla Mayús o Alt/Opción y dibuje el siguiente segmento.

Continuación de un trazado

El cursor de continuación del trazado (🖋️↗) se muestra cuando el puntero del ratón se encuentra a un número predefinido de píxeles del punto final.

El número predefinido de píxeles se configura en el cuadro de diálogo Opciones de la herramienta Lápiz > en el campo En.

Combinación de trazados

Para combinar dos trazados:

1. Seleccione los trazados que desee combinar.
2. Amplíe un trazado y acérquelo al otro trazado.
3. Cuando aparezca el cursor de combinación de trazados (🖋️⊕), suelte el botón del ratón para combinar los trazados.

[Ir al principio](#) ⁺

Herramienta Suavizar

Ajustes preestablecidos

Haga doble clic en el icono de la herramienta Suavizar del cuadro de herramientas para abrir el cuadro de diálogo Opciones de la herramienta Suavizar. Encontrará un regulador basado en ajustes preestablecidos para la herramienta Suavizar.



(izquierda) Illustrator CC (v17.x)

(derecha) Illustrator CC 2014 (ajuste de adicional)

Nota: la herramienta Suavizar ya no se activa al mantener pulsada la tecla Alt/Opción mientras se utiliza la herramienta Lápiz.

Herramienta Pincel y Pincel de manchas

El regulador de cuatro ajustes preestablecidos también está disponible en los cuadros de diálogo Pincel y Opciones de la herramienta Pincel de manchas.

 Los términos de Creative Commons no cubren las publicaciones en Twitter™ y Facebook.

[Avisos legales](#) | [Política de privacidad en línea](#)

Edición de ilustraciones mediante Calco de imagen



Utilice Adobe Shape CC en su iPhone o iPad para fotografiar cualquier objeto, diseño o forma y convertirlos en formas vectoriales en unos sencillos pasos. Almacene los vectores resultantes en sus Bibliotecas de Creative Cloud y acceda a ellos o ajústelos en Illustrator o Photoshop.

Obtenga más información sobre la aplicación **Adobe Shape CC**.

Descargue la fantástica aplicación **Adobe Shape CC** del [iTunes App Store](#) (disponible para iPhone y iPad).

Calco de una imagen

Opciones de calco

Soltar un objeto de calco

Si desea que un dibujo nuevo se base en una ilustración existente, puede calcarla. Por ejemplo, para crear un gráfico a partir de un boceto dibujado a lápiz sobre un papel. O bien, puede importar una imagen rasterizada que haya guardado con otro programa de diseño gráfico y calcar sobre ella.

La forma más sencilla de calcar ilustraciones consiste en abrir o colocar un archivo en Illustrator y calcar automáticamente la ilustración con el comando Calco de imagen.

Los calcos preestablecidos aportan opciones de calco preestablecidas para tipos de ilustraciones concretos. Por ejemplo, si pretende calcar una imagen para usarla como un dibujo técnico, deberá elegir la opción preestablecida Dibujo técnico. Todas las opciones de calco cambian, para que el calco de un dibujo técnico tenga un grado de precisión óptimo.

También se puede controlar el nivel de detalle y el modo en que se rellena el calco; e incluso guardar la configuración como un ajuste personalizado para su uso en el futuro.

Para ver un vídeo sobre el uso de calcos, consulte [Image Trace in Illustrator CS6](#) (Calco de imagen en Illustrator CS6).

Usuarios de Illustrator CS5 y versiones anteriores: utilice la función Calco interactivo para calcar una imagen y convertirla en una ilustración vectorial. Consulte [Uso de Calco interactivo](#).



Antes y después de calcar una imagen de mapa de bits con el comando Calco de imagen

Calco de una imagen

1. Abra o coloque la imagen de mapa de bits que desea usar como imagen de origen.
2. Con la imagen colocada seleccionada, realice una de las siguientes acciones:
 - Seleccione Objeto > Calco de imagen > Crear para realizar el calco con los parámetros predeterminados.
 - Seleccione Ventana > Calco de imagen y, a continuación, elija uno de los ajustes preestablecidos haciendo clic en los iconos en la parte superior del panel.
 - Seleccione Ventana > Calco de imagen y elija un ajuste preestablecido o especifique las opciones de calco. En el panel Calco de imagen, active la Vista previa para ver los resultados de las modificaciones.

También puede hacer clic en el botón Calco de imagen del panel de control o seleccionar un ajuste preestablecido del botón Ajustes preestablecidos de calco ▼.

3. (Opcional) Ajuste el resultado del calco en el panel Calco de imagen (Ventana > Calco de imagen).
4. Para modificar manualmente una ilustración vectorial, seleccione Objeto > Calco de imagen > Expandir y convierta el objeto de calco en trazados.

Opciones de calco

Ajuste preestablecido Especifica un calco preestablecido. Haga clic en el icono de menú para guardar la configuración actual como un nuevo ajuste preestablecido, o para eliminar o cambiar el nombre de ajustes preestablecidos existentes.

Nota: *no es posible editar ni eliminar los ajustes preestablecidos por defecto (los identificará porque aparecen entre corchetes []). No obstante, puede hacer una copia editable de un ajuste preestablecido por defecto; para ello, seleccione el ajuste en cuestión y haga clic en Nuevo.*

Vista Especifica la vista del objeto calcado. Un objeto de calco está formado por dos componentes: la imagen original y el resultado del calco (que constituye la ilustración vectorial). Puede optar por ver el resultado del calco, la imagen de origen, los contornos y otras opciones. Haga clic en el icono con forma de ojo para superponer la vista seleccionada sobre la imagen de origen.

Modo Especifica un modo de color para el resultado del calco.

Panel Especifica un panel que servirá para generar un calco en color o en escala de grises a partir de la imagen original. (Esta opción solo está disponible cuando el modo establecido es Color o Escala de grises). Si desea que Illustrator determine los colores del calco, seleccione la opción Automático. Para utilizar muestras del documento como una paleta para el calco, seleccione Biblioteca de documentos.

Ajustes de color Los ajustes de color que se muestren dependen de la configuración de las opciones Modo y Paleta:

Colores Especifica el número de colores que se van a utilizar en el resultado de un calco a color. Si ha seleccionado Biblioteca de documentos como la paleta, puede elegir una muestra. (Esta opción solo está disponible cuando el modo establecido es Color).

Grises Especifica el número de grises que se utilizarán en el resultado de un calco. (Esta opción

solo está disponible cuando el modo establecido es Escala de grises).

Umbral Especifica un valor que servirá para generar un resultado de calco en blanco y negro a partir de la imagen original. Todos los píxeles más claros que el valor de umbral adoptarán el color blanco; los que sean más oscuros que el valor de umbral pasarán a ser negros. (Esta opción solo está disponible cuando el modo establecido es Blanco y negro).

Trazados Controla la distancia entre la forma calcada y la forma original de los píxeles. Los valores más bajos crean un ajuste del trazado más reducido, mientras que los valores más altos crean un ajuste del trazado más separado.

Vértices Especifica el énfasis aplicado a los vértices. Un valor más alto da como resultado un mayor número de vértices.

Ruido Especifica un área en píxeles que se omitirá durante el calco. Un valor más alto provoca menos ruido.

Método Especifica el método seguido para realizar el calco. Si selecciona la opción Contiguo se crean trazados cuarteados, mientras que si usa la opción Superposición se crean trazados apilados.

Rellenos Crea regiones rellenas en el resultado de calco.

Trazos Crea trazados con trazos en el resultado de calco.

Trazo Especifica la anchura máxima de las características de la imagen original que se pueden trazar. Las características mayores que la anchura máxima aparecerán en el resultado de calco como áreas contorneadas.

Ajustar curvas a líneas Especifica si se reemplazarán las líneas ligeramente curvadas por líneas rectas.

Omitir blanco Especifica si el área rellena de blanco se reemplazará por un área sin relleno.

Habilite la vista previa del panel Calco de imagen para ver una vista previa del resultado de la configuración actual.

[Ir al principio](#)

Soltar un objeto de calco

Para descartar un trazo pero conservar la imagen original colocada, suelte el objeto de calco.

1. Seleccione el objeto de calco.
2. Seleccione Objeto > Calco de imagen > Soltar.

Véase también

- [Tutorial de vídeo: Trazado automático y resolución](#)
- Importación de archivos de ilustración

Palabras clave: calco de imagen, calco

 Los términos de Creative Commons no cubren las publicaciones en Twitter™ y Facebook.

[Avisos legales](#) | [Política de privacidad en línea](#)

- Widgets de nivel del suelo izquierdo y derecho usados para mover la cuadrícula

Además, cuando selecciona la cuadrícula de perspectiva, aparece un widget de cambio de plano. Puede usar este widget para seleccionar el plano de cuadrícula activo. En Cuadrícula de perspectiva, un plano activo es el plano en el que dibuja un objeto para proyectar la visión del observador de esa parte de la escena.



Widget de cambio de plano

A. Plano de cuadrícula izquierda **B.** Plano de cuadrícula no activo **C.** Plano de cuadrícula derecha **D.** Plano de cuadrícula horizontal

Consulte el vídeo [Defining perspective grids](#).

Puede definir estas opciones para colocar el widget en una de las cuatro esquinas de la pantalla y mostrarlo cuando esté visible la cuadrícula de perspectiva. Para definir estas opciones, haga doble clic en el icono Cuadrícula de perspectiva en el panel Herramientas. En el cuadro de diálogo Opciones de cuadrícula de perspectiva, puede seleccionar las siguientes opciones:

Mostrar widget de plano activo Ésta es la opción seleccionada de forma predeterminada. Si anula la selección de esta casilla de verificación, el widget no aparece en la cuadrícula de perspectiva.

Posición de widget Puede elegir mostrar el widget en la esquina superior izquierda, superior derecha, inferior izquierda o inferior derecha de la ventana del documento.

Cuando selecciona la herramienta Selección de perspectiva, aparecen los controles de cuadrícula izquierda, derecha y vertical. Si desea cambiar a la herramienta Selección de perspectiva, pulse Mayús + V o selecciónela en el panel Herramientas. La herramienta Selección de perspectiva permite:

- Colocar objetos, texto y símbolos en perspectiva
- Cambiar planos activos con métodos abreviados de teclado
- Mover, escalar y duplicar objetos en espacio de perspectiva
- Mover y duplicar objetos en perpendicular a su posición actual en el plano de perspectiva

Con la herramienta Selección de perspectiva, los planos activos de la cuadrícula de perspectiva se indican con los siguientes punteros.

Plano activo	Punteros
Plano de cuadrícula izquierda	
Plano de cuadrícula derecha	
Plano de cuadrícula horizontal	

La herramienta Selección de perspectiva ajusta los objetos a la cuadrícula del plano activo mientras mueve, escala, duplica y coloca objetos en perspectiva. Los objetos se ajustan a las líneas de la cuadrícula a una distancia máxima de 1/4 del tamaño de la celda.

Puede activar o desactivar el ajuste en Vista > Cuadrícula de perspectiva > Ajustar a cuadrícula.

Esta opción está activada por defecto.

Véase también

- Dibujo en perspectiva



Los términos de Creative Commons no cubren las publicaciones en Twitter™ y Facebook.

[Avisos legales](#) | [Política de privacidad en línea](#)

Uso de Calco interactivo | CS5 y versiones anteriores

Calco de ilustraciones

Opciones de calco

Cambio de la presentación de un objeto de calco

Ajuste del resultado de un calco objeto

Especificación de los colores del calco

Uso de calcos preestablecidos

Conversión de un objeto de calco en un objeto de pintura interactiva

Soltar un objeto de calco

Uso de capas de plantilla para calcar ilustraciones de manera manual

[Ir al principio](#) ¹

Calco de ilustraciones

Si desea que un dibujo nuevo se base en una ilustración existente, puede calcarla. Por ejemplo, para crear un gráfico basado en un boceto hecho a lápiz sobre papel o en una imagen rasterizada guardada en otro programa, traiga el gráfico a Illustrator y cáluelo.

La forma más rápida de calcar ilustraciones consiste en abrir o colocar un archivo en Illustrator y calcar automáticamente la ilustración con el comando Calco interactivo. Puede controlar el nivel de detalle y el modo en que se rellena el calco. Cuando haya obtenido el resultado que desea, puede convertir el calco en trazados vectoriales o en un objeto de calco interactivo.

Usuarios de Illustrator CS6: para calcar una imagen y convertirla en una ilustración vectorial, utilice la opción Calco de imagen. Consulte el artículo de Illustrator CS6, [Uso de Calco de imagen](#).



Antes y después de calcar una imagen de mapa de bits con el comando Calco interactivo

Calco de ilustraciones automáticamente mediante la opción Calco interactivo

1. Abra o coloque el archivo que se dispone a utilizar como la imagen de origen del calco.
2. Con la imagen de origen seleccionada, realice una de las siguientes acciones:
 - Para calcar la imagen mediante un ajuste de calco preestablecido, haga clic en Ajustes preestablecidos y opciones de calco ▼ en el panel de control y seleccione un ajuste.
 - Para calcar la imagen utilizando las opciones de calco por defecto, haga clic en el botón Calco interactivo del panel de control, o elija Objeto > Calco interactivo > Crear.

Para definir las opciones de calco antes de calcar la imagen, haga clic en el botón Ajustes preestablecidos y opciones de calco ▼ en el panel de control y seleccione Opciones de calco. Otra opción consiste en escoger Objeto > Calco interactivo > Opciones de calco. Defina las opciones de calco y haga clic en Calcar.

3. (Opcional) Ajuste el resultado del calco.
4. (Opcional) Convierta el calco en trazados o en un objeto de calco interactivo.

[Ir al principio](#) ¹³

Opciones de calco

Ajuste preestablecido Especifica un calco preestablecido.

Modo Especifica un modo de color para el resultado del calco.

Umbral Especifica un valor que servirá para generar un resultado de calco en blanco y negro a partir de la imagen original. Todos los píxeles más claros que el valor de umbral adoptarán el color blanco; los que sean más oscuros que el valor de umbral pasarán a ser negros. (Esta opción solo está disponible cuando el modo establecido es Blanco y negro).

Panel Especifica un panel que servirá para generar un calco en color o en escala de grises a partir de la imagen original. (Esta opción solo está disponible cuando el modo establecido es Color o Escala de grises). Si desea que Illustrator determine los colores del calco, seleccione la opción Automático. Para utilizar un panel personalizado para el calco, seleccione un nombre de biblioteca de muestras. La biblioteca de muestras deberá estar abierta para poder ser visible en el menú del panel.

Colores máx. Especifica el número máximo de colores que han de utilizarse en un resultado de calco en colores o en escala de grises. (Esta opción solo está disponible cuando la opción Modo está establecida como Color o Escala de grises y el panel está definido en Automático).

Salida a muestras Crea en el panel Muestras una nueva muestra por cada color utilizado en el resultado de calco.

Desenfocar Desenfoca la imagen original antes de generar el resultado de calco. Seleccione esta opción para reducir los artefactos pequeños y suavizar los bordes dentados en el resultado de calco.

Remuestrear Remuestrea la imagen original con la resolución especificada antes de generar el resultado de calco. Esta opción resulta útil para agilizar el proceso de calco en imágenes de gran tamaño, si bien puede reducir la calidad del resultado.

Nota: *en las imágenes preestablecidas no se guarda la resolución de remuestrear.*

Rellenos Crea regiones rellenas en el resultado de calco.

Trazos Crea trazados con trazos en el resultado de calco.

Grosor máx. de trazo Especifica la anchura máxima de las características de la imagen original que se pueden trazar. Las características mayores que la anchura máxima aparecerán en el resultado de calco como áreas contorneadas.

Longitud mín. de trazo Especifica la longitud máxima de las características de la imagen original que se pueden trazar. Las características menores que la longitud mínima no aparecerán en el resultado de calco.

Ajuste del trazado Controla la distancia entre la forma calcada y la forma original de los píxeles. Los

valores más bajos crean un ajuste del trazado más reducido, mientras que los valores más altos crean un ajuste del trazado más separado.

Área mínima Especifica la característica más pequeña de la imagen original que se va a calcar. Por ejemplo, un valor de 4 indica que el resultado de calco no incluirá las características con un tamaño inferior a 2 píxeles de alto por 2 píxeles de ancho.

Ángulo de vértice Especifica la nitidez de una curva de imagen original considerada punto de ancla de vértice en el trazado del resultado de calco. Para obtener más información sobre la diferencia entre un punto de ancla de vértice y un punto de ancla redondeado, consulte Acerca de los trazados.

Rasterizado Especifica cómo se va a mostrar el componente de mapa de bits del objeto de calco. Este ajuste de visualización no se guarda como parte del calco preestablecido.

Vector Especifica cómo se muestra el resultado de calco. Este ajuste de visualización no se guarda como parte del calco preestablecido.

Para obtener una previsualización del resultado con los ajustes actuales, seleccione la opción Previsualizar en el cuadro de diálogo Opciones de calco. Para definir las opciones de calco por defecto, deselectione todos los objetos antes de abrir el cuadro de diálogo Opciones de calco. Cuando haya terminado de ajustar las opciones, haga clic en Definir valor por defecto.

Para ver un vídeo sobre el uso de Calco interactivo, consulte http://www.adobe.com/go/vid0043_es. Para acceder a un tutorial sobre el ajuste de las opciones de Calco interactivo y obtener así los mejores resultados posibles, consulte www.adobe.com/go/learn_ai_tutorials_livetrace_es.

[Ir al principio](#) ⁺



Cambio de la presentación de un objeto de calco

Un objeto de calco está formado por dos componentes: la imagen original y el resultado del calco (que constituye el calco de la ilustración). Aunque por defecto solo es visible el resultado del calco, puede cambiar el modo en que aparecen en pantalla la imagen original y el resultado del calco en función de sus necesidades.

1. Seleccione el objeto de calco.

Por defecto, los objetos de calco aparecen en el panel Capas con el nombre "Calco".

2. Realice una de las siguientes acciones:

- Para cambiar la visualización de los resultados de calco, haga clic en el botón de vista vectorial  del panel de control o seleccione Objeto > Calco interactivo y elija una opción de visualización: Sin resultado de calco, Resultado de calco, Contornos o Contornos con calco.
- Para cambiar la visualización de la imagen de origen, haga clic en el botón de vista rasterizada  del panel de control o seleccione Objeto > Calco interactivo y elija una opción de visualización: Sin imagen, Imagen original, Imagen ajustada (muestra la imagen con todos los ajustes que se le hayan aplicado durante el proceso de calco) o Imagen transparente.

Nota: *para poder ver la imagen de origen es necesario cambiar primero la opción de vista vectorial por la opción Sin resultado de calco o Contornos.*

[Ir al principio](#) ⁺

Ajuste del resultado de un calco objeto

Después de crear un objeto de calco puede ajustar el resultado en cualquier momento.

1. Seleccione el objeto de calco.
2. Realice una de las siguientes acciones:
 - Defina las opciones básicas en el panel de control.
 - Haga clic en el botón para abrir el cuadro de diálogo Opciones de calco  del panel de control para ver todas las opciones de calco. Otra opción consiste en escoger Objeto > Calco interactivo > Opciones de calco. Ajuste las opciones y haga clic en Calcar.

Utilice calcos preestablecidos para cambiar rápidamente el resultado de un calco.

[Ir al principio](#) 

Especificación de los colores del calco

1. Cree una biblioteca de muestras con los colores que desee utilizar en el calco.
2. Asegúrese de que la biblioteca de muestras está abierta y haga clic en el botón  del panel de control para abrir el cuadro de diálogo Opciones de calco. Otra opción consiste en escoger Objeto > Calco interactivo > Opciones de calco.
3. Seleccione el nombre de la biblioteca de muestras, en el menú Panel, y haga clic en Calcar.

Véase también

- Creación de una biblioteca de muestras

[Ir al principio](#) 

Uso de calcos preestablecidos

Los calcos preestablecidos proporcionan opciones de calco preestablecidas para tipos de ilustraciones concretas. Por ejemplo, si calca una imagen que pretende usar como dibujo técnico, escoja la opción Dibujo técnico. Todas las opciones de calco cambian para conseguir un calco acertado de un dibujo técnico: el color se establece en blanco y negro, la opción desenfocar se establece en 0 px, la anchura de trazo en 3 px etc.

Especificación de un ajuste preestablecido

- Seleccione Objeto > Calco interactivo > Opciones de calco. (Como alternativa, seleccione un objeto de calco y haga clic en el botón  del panel de control para abrir el cuadro de diálogo Opciones de calco). Defina las opciones de calco que desee preestablecer y haga clic en Guardar ajuste preestablecido. Introduzca un nombre para el ajuste preestablecido y haga clic en OK.
- Elija Edición > Ajustes preestablecidos de calco. Haga clic en Nuevo, defina las opciones de calco para el ajuste preestablecido y haga clic en Hecho.

Sugerencia: si desea que el nuevo ajuste preestablecido se base en uno existente, selecciónelo y haga clic en Nuevo.

Edición o eliminación de un ajuste preestablecido

1. Escoja Edición > Ajustes preestablecidos de calco.
2. Seleccione el ajuste preestablecido y haga clic en Edición o Eliminar.

Nota: no es posible editar ni eliminar los ajustes preestablecidos por defecto (los identificará porque aparecen entre corchetes []). No obstante, puede hacer una copia editable de un ajuste preestablecido por defecto; para ello, seleccione el ajuste en

cuestión y haga clic en Nuevo.

Uso compartido de ajustes preestablecidos con otros usuarios

1. Escoja Edición > Ajustes preestablecidos de calco.
2. Lleve a cabo uno de los procedimientos siguientes:
 - Haga clic en Exportar para guardar los ajustes preestablecidos en un archivo.
 - Haga clic en Importar para cargar los ajustes preestablecidos de un archivo.

[Ir al principio](#)

Conversión de un objeto de calco en un objeto de pintura interactiva

Cuando haya obtenido el resultado que desea, puede convertir el objeto de calco en trazados o en un objeto de pintura interactiva. Este paso final le permite trabajar con el calco exactamente igual que con cualquier ilustración vectorial. Una vez convertido el objeto de calco no será necesario ajustar más las opciones de calco.

1. Seleccione el objeto de calco.
2. Lleve a cabo uno de los procedimientos siguientes:
 - Para convertir el calco en trazados, haga clic en Expandir en el panel de control o escoja Objeto > Calco interactivo > Expandir. Utilice este método si desea trabajar con los componentes de la ilustración calcada como si fuesen objetos individuales. Los trazados resultantes aparecen agrupados.
 - Para convertir el calco en trazados y mantener las opciones de visualización actuales, escoja Objeto > Calco interactivo > Expandir vista actual. Por ejemplo, si las opciones de presentación del resultado de calco están establecidas en Contornos, los trazados expandidos aparecerán solo como contornos (no como elementos con relleno y trazos). Además, se conservará una instantánea del calco con las opciones de presentación actuales, que se incluirá en el grupo de los trazados expandidos. Utilice este método si desea mantener la imagen de calco como una guía para los trazados expandidos.
 - Para convertir el calco en un objeto de calco interactivo, haga clic en Calco interactivo en el panel de control o escoja Objeto > Calco interactivo > Convertir a pintura interactiva. Utilice este método si desea aplicar rellenos y trazos a la ilustración calcada mediante la herramienta Bote de pintura interactiva.

Para crear en un único paso un calco y convertir el objeto de calco, escoja Objeto > Calco interactivo > Crear y expandir u Objeto > Calco interactivo > Crear y convertir a pintura interactiva.

Para ver un vídeo sobre el calco, consulte http://www.adobe.com/go/vid0043_es.

Véase también

- Conceptos básicos de dibujo
- Acerca de la pintura interactiva

[Ir al principio](#)

Soltar un objeto de calco

Si desea descartar un calco sin perder la imagen original colocada, puede soltar el objeto de calco.

1. Seleccione el objeto de calco.

Uso de capas de plantilla para calcar ilustraciones de manera manual

Las capas de plantilla son capas no impresas que pueden utilizarse para calcar imágenes manualmente. Las capas de plantilla están atenuadas al 50%, lo que permite poder ver con facilidad los trazos que se dibujan sobre la capa. Puede crear capas de plantilla al colocar una imagen sobre las capas existentes.

1. Lleve a cabo uno de los procedimientos siguientes:
 - Para colocar una imagen como capa de plantilla para calcarla, escoja Archivo > Colocar, elija el archivo EPS, PDF o de imagen rasterizada que desee calcar, elija Plantilla y, a continuación, haga clic en Colocar. Aparecerá una nueva capa de plantilla debajo de la capa actual del panel.
 - Para calcar una imagen ya existente, asegúrese de que la imagen se encuentra en su propia capa, haga doble clic en la capa en el panel Capas, elija Plantilla y, haga clic en OK. Otra opción consiste en elegir la capa y escoger la opción Plantilla del menú del panel.

El icono de ojo  se reemplaza por el icono de plantilla  y la capa se bloquea.

2. Calque el archivo mediante la herramienta Pluma o Lápiz.
3. Para ocultar la capa de plantilla, escoja Ver > Ocultar plantilla. Escoja Ver > Mostrar plantilla para volver a verla.
4. Para convertir una capa de plantilla en una capa normal, haga doble clic en la capa de plantilla del panel Capas, deselectione Plantilla y haga clic en OK.



Los términos de Creative Commons no cubren las publicaciones en Twitter™ y Facebook.

Dibujo en perspectiva

- [Introducción al dibujo en perspectiva](#)
- [Ajustes preestablecidos de la cuadrícula de perspectiva](#)
- [Dibujo de nuevos objetos en perspectiva](#)
- [Adjuntar objetos a la perspectiva](#)
- [Liberación de objetos con perspectiva](#)
- [Colocación de objetos en perspectiva](#)
- [Selección de objetos en perspectiva](#)
- [Transformación de objetos](#)
- [Adición de texto y símbolos en perspectiva](#)
- [Configuración de la cuadrícula de perspectiva](#)

Introducción al dibujo en perspectiva

[Volver al principio](#) ¹

En Illustrator CS5, puede dibujar o interpretar fácilmente ilustraciones en perspectiva con un conjunto de opciones que funcionan según las normas de dibujo en perspectiva establecidas.

La cuadrícula de perspectiva le permite representar aproximadamente una escena en una superficie plana de la misma forma en la que el ojo humano la percibe naturalmente. Por ejemplo, una carretera o vías de ferrocarril que parecen encontrarse o desaparecer en la línea de visión.

Las siguientes funciones están disponibles en Illustrator para hacer más sencillo el dibujo en perspectiva.

- Herramientas para definir o editar perspectivas con uno, dos o tres puntos de fuga en un documento.
- Controlar diferentes parámetros que definen la perspectiva de forma interactiva.
- Crear objetos directamente en perspectiva.
- Colocar objetos existentes en perspectiva.
- Transformar objetos en perspectiva (mover y escalar objetos).
- Mover o duplicar objetos hacia un plano perpendicular (movimiento perpendicular).
- Definir objetos de trabajo reales y dibujar objetos con las medidas reales especificadas en perspectiva.

Para ver un vídeo sobre el dibujo en perspectiva, visite www.adobe.com/go/lrvid5205_ai_es.

Ajustes preestablecidos de la cuadrícula de perspectiva

[Volver al principio](#) ¹

Illustrator proporciona ajustes preestablecidos para perspectivas de uno, dos y tres puntos.

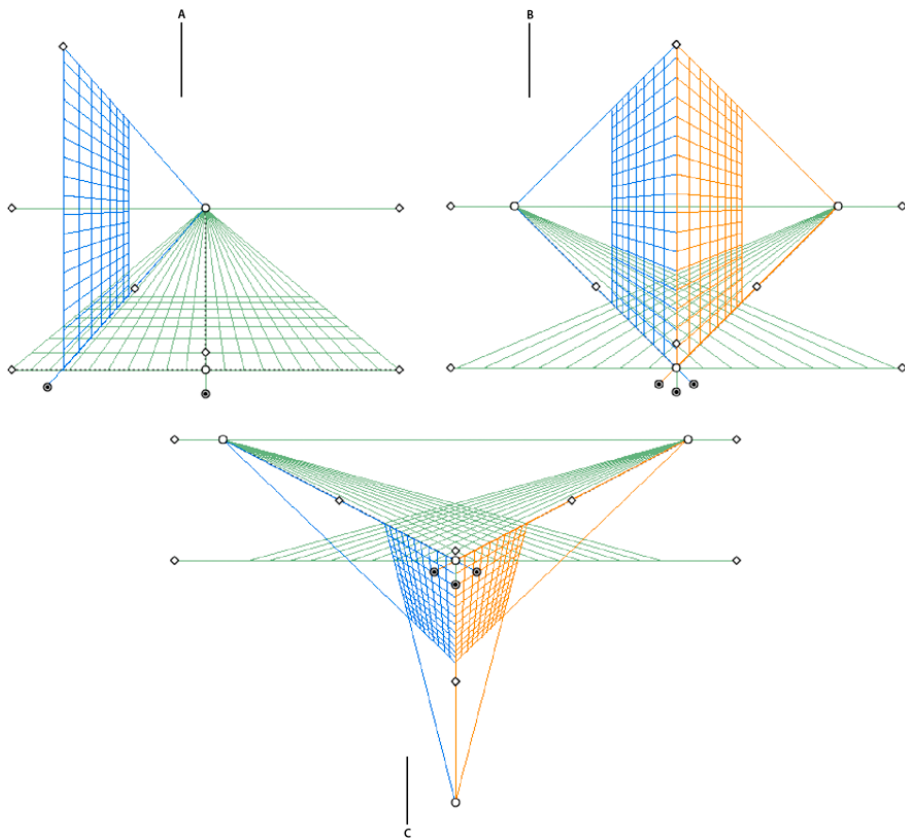

Ajustes preestablecidos de la cuadrícula de perspectiva

A. Perspectiva de un punto **B.** Perspectiva de dos puntos (por defecto) **C.** Perspectiva de tres puntos

Para seleccionar uno de los ajustes preestablecidos de cuadrícula de perspectiva por defecto, haga clic en Ver > Cuadrícula de perspectiva y seleccione el ajuste preestablecido que necesite.

Definición de ajustes preestablecidos de cuadrícula

Para definir los ajustes de cuadrícula, haga clic en Ver > Cuadrícula de perspectiva > Definir cuadrícula. En el cuadro de diálogo Definir cuadrícula de perspectiva, puede configurar los siguientes atributos para un ajuste preestablecido:

Nombre Para guardar un nuevo ajuste preestablecido, seleccione la opción A medida en la lista desplegable Nombre.

Texto Seleccione el tipo de ajuste preestablecido: Perspectiva de un punto, Perspectiva de dos puntos o Perspectiva de tres puntos.

Unidades Seleccione la unidad de medida del tamaño de la cuadrícula. Las opciones son centímetros, pulgadas, píxeles y puntos.

Escala Seleccione la escala de cuadrícula para ver o definir la mesa de trabajo y las dimensiones reales. Para personalizar la escala, seleccione la opción A medida. En el cuadro de diálogo Escala a medida, especifique las proporciones de mesa de trabajo y realidad.

Línea de cuadrícula cada Este atributo determina el tamaño de celda de cuadrícula.

Ángulo de visión Imagine un cubo orientado de tal forma que ningún lado es paralelo al plano de la imagen (en este caso la pantalla del equipo). El ángulo de visión es el ángulo que forma el lado derecho de este cubo imaginario con el plano de la imagen. Por lo tanto, el ángulo de visión determina las posiciones de los puntos de fuga izquierdo y derecho desde el observador. Un ángulo de visión de 45° implica que los dos puntos de fuga son equidistantes de la línea de visión del observador. Si el ángulo de visión es superior a 45° , el punto de fuga derecho está más cerca de la línea de visión y el punto de fuga izquierdo está más lejos y viceversa.

Distancia de visión Distancia entre el observador y la escena.

Altura del horizonte Especifique la altura del horizonte (nivel de visión del observador) del ajuste preestablecido. La altura de la línea de horizonte desde el nivel del suelo aparece en el informe de la guía inteligente.

Tercer punto de fuga Esta opción se activa cuando se selecciona la perspectiva de tres puntos. Puede especificar las coordenadas X e Y para el ajuste preestablecido en los cuadros X e Y.

Para cambiar los colores de las cuadrículas izquierda, derecha y horizontal, seleccione el color que desea en las listas desplegables Cuadrícula izquierda, Cuadrícula Derecha y Cuadrícula horizontal. Con el selector de color también puede seleccionar un color a medida.

Use el regulador Opacidad para cambiar la opacidad de la cuadrícula.

Para guardar la cuadrícula como ajuste preestablecido, haga clic en el botón Guardar ajuste preestablecido.

Edición, eliminación, importación y exportación de ajustes preestablecidos de cuadrícula

Para editar los ajustes preestablecidos de cuadrícula, haga clic en Edición > Ajustes preestablecidos de cuadrícula de perspectiva. En el cuadro de diálogo Ajustes preestablecidos de cuadrícula de perspectiva, seleccione el ajuste preestablecido que desea editar y haga clic en Edición.

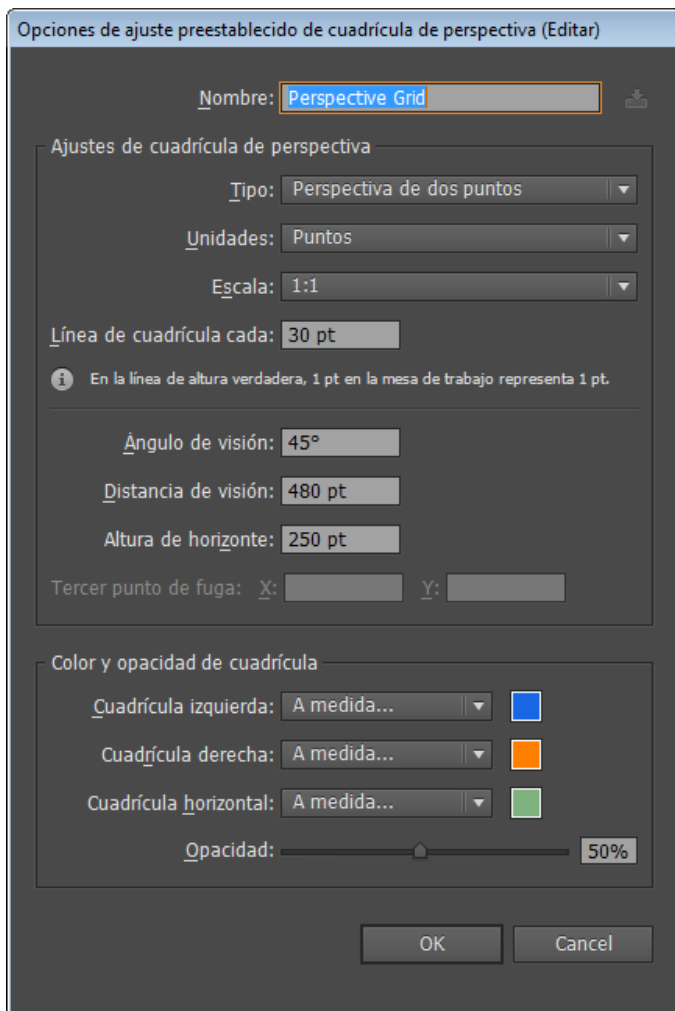

Cuadro de diálogo Ajustes preestablecidos de cuadrícula de perspectiva

El cuadro de diálogo Ajustes preestablecidos de cuadrícula de perspectiva se abre en el modo de edición. Introduzca la nueva configuración de cuadrícula y haga clic en OK para guardar.

Los ajustes preestablecidos por defecto no se pueden eliminar. Para eliminar un ajuste preestablecido definido por el usuario, haga clic en Eliminar en el cuadro de diálogo Ajustes preestablecidos de cuadrícula.

Illustrator también permite importar y exportar ajustes preestablecidos definidos por el usuario. Para exportar un ajuste preestablecido definido por el usuario, haga clic en Exportar en el cuadro de diálogo Ajustes preestablecidos de cuadrícula. Para importar un ajuste preestablecido, haga clic en Importar.

Mover la cuadrícula de perspectiva

Illustrator puede crear solo una cuadrícula en un documento de Illustrator. Para mover la cuadrícula por distintas mesas de trabajo y colocarla en la posición que desee, use el widget de nivel de suelo cuando está seleccionada la herramienta Cuadrícula de perspectiva.

Nota: para realizar esta tarea, debe seleccionar la herramienta Cuadrícula de perspectiva. De lo contrario, el widget de nivel de suelo no aparecerá.

Para mover la cuadrícula de perspectiva, realice las acciones siguientes:

1. Seleccione la herramienta Cuadrícula de perspectiva en el panel Herramientas o pulse Mayús + P.
2. Arrastre y suelte el widget de nivel de suelo derecho o izquierdo en la cuadrícula. Cuando mueve el puntero sobre el punto de nivel de suelo, el puntero cambia a .

Ajuste de puntos de fuga, planos de cuadrícula, altura de horizonte, tamaño de celda de cuadrícula y extensión de cuadrícula

Puede ajustar manualmente los puntos de fuga, los controles de planos de cuadrícula, la altura del horizonte y el tamaño de la celda con los widgets correspondientes. Estos widgets solo son visibles cuando se selecciona la herramienta Cuadrícula de perspectiva. Para ajustar los puntos de fuga izquierdo y derecho, use los widgets de punto de fuga izquierdo y derecho. Observe que el puntero cambia a una flecha bidireccional () cuando se mueve sobre los puntos de fuga.

Nota: mientras ajusta el tercer punto de fuga en perspectiva de 3 puntos, puede limitar el movimiento al aje vertical si mantiene pulsada la tecla Mayús.

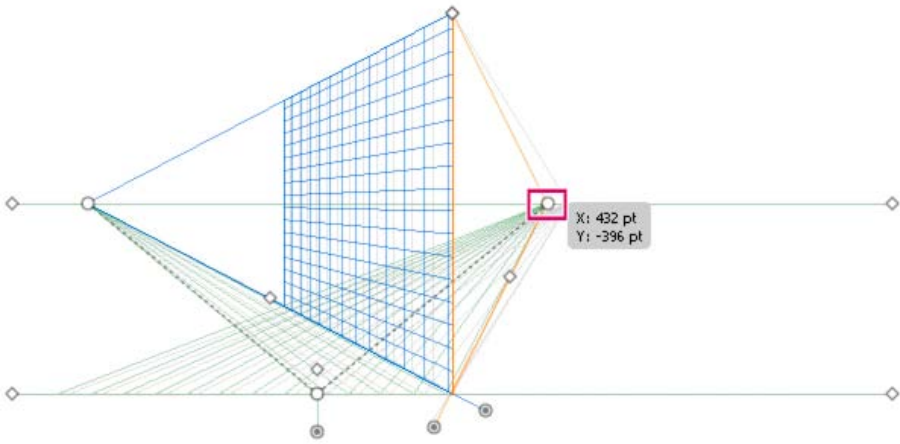

Movimiento del punto de fuga derecho en una cuadrícula de perspectiva de dos puntos

Nota: si bloquea el punto de estación con la opción Ver > Cuadrícula de perspectiva > Bloquear punto de estación, los dos puntos de fuga se mueven juntos.

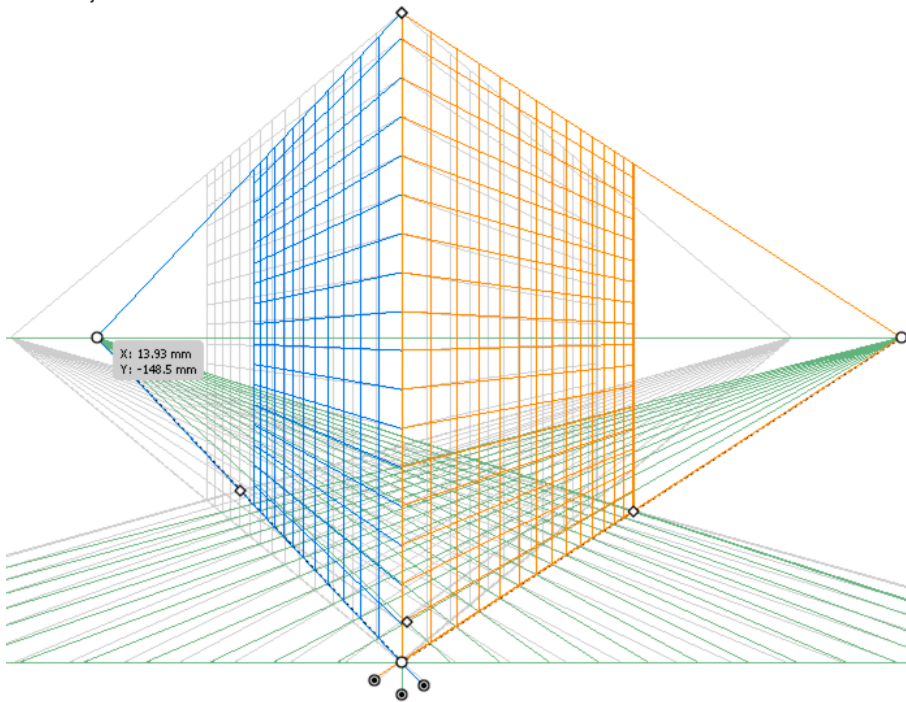

Los dos puntos de fuga se mueven cuando se bloquea el punto de estación.

También puede ajustar los planos de cuadrícula izquierda, derecha y horizontal con los widgets de control de plano de cuadrícula correspondientes. Observe que el puntero cambia a una flecha bidireccional (↔, ⇄) cuando se mueve sobre los controles de plano de cuadrícula. Puede limitar el movimiento a todo el tamaño de la celda si mantiene pulsada la tecla Mayús al mover los planos de cuadrícula.

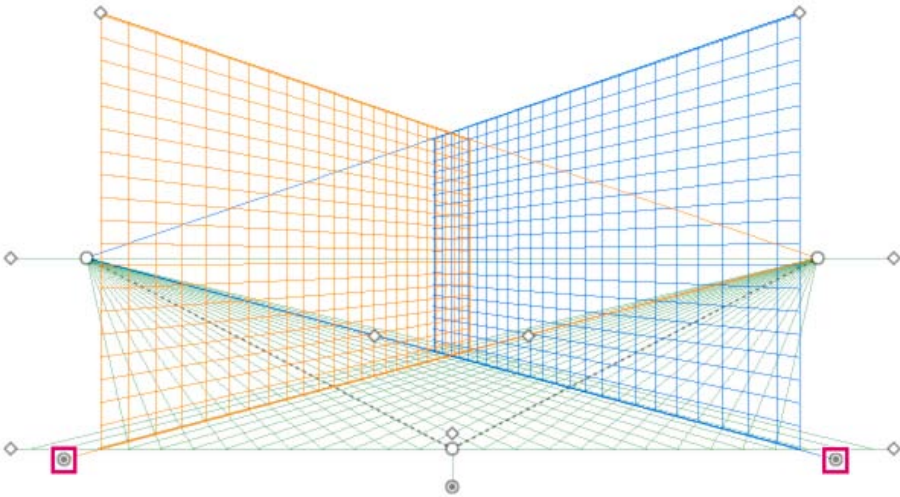

Ajuste de los planos de cuadrícula izquierda y derecha en una perspectiva de dos puntos

Si cambia el origen, las coordenadas X e Y del plano horizontal y la coordenada X del plano vertical se ven afectadas. Cuando selecciona un objeto en la perspectiva mientras la cuadrícula está visible, las coordenadas x e y mostradas en los paneles Transformar e Información se modifican según el cambio en el origen. También puede ver el cambio en las medidas de las coordenadas cuando dibuja objetos con las herramientas de rectángulo o grupo de líneas y pulsa Mayús, mientras que el plano de la cuadrícula correspondiente está activo. Si pasa el ratón sobre el origen, el puntero cambia a .

Nota: si mueve el origen de regla, puede ver el punto de estación.

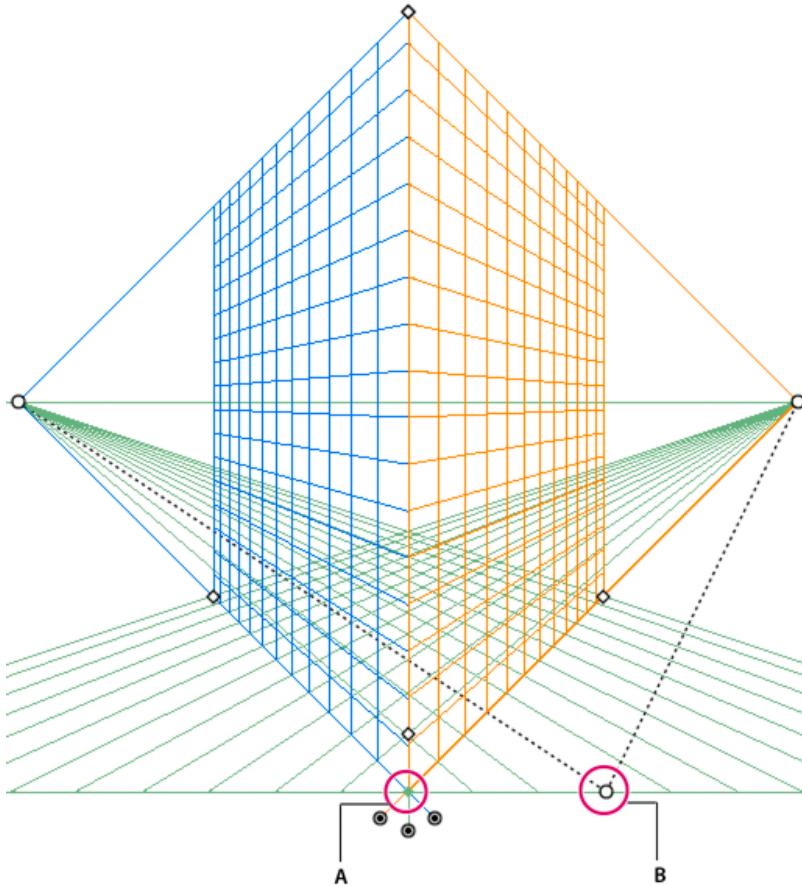

Cambio del origen de regla y visualización del punto de estación
A. Punto de estación **B.** Origen de regla modificado

Ajuste la altura del horizonte para definir con mayor precisión el nivel de visión del observador. Cuando mueve el puntero sobre la línea de horizonte, el puntero cambia a una flecha bidireccional vertical .

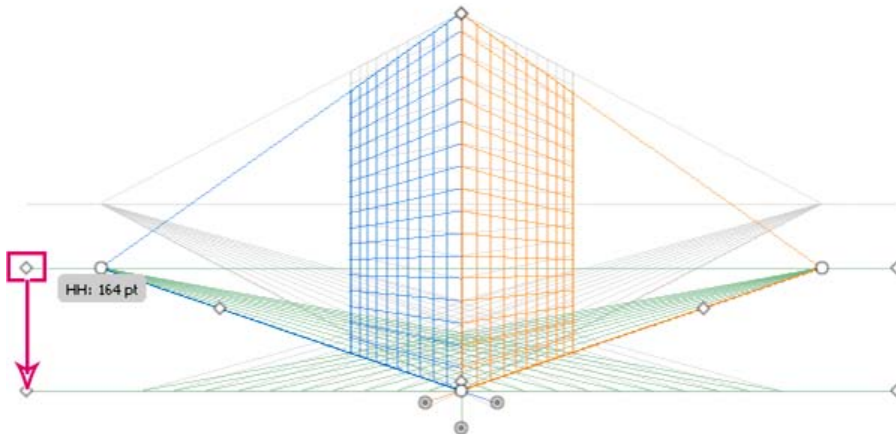

Ajuste de la altura del horizonte en una cuadrícula de perspectiva de dos puntos

Puede cambiar la extensión de cuadrícula para definir la extensión de la cuadrícula en los planos. Cuando mueve el puntero sobre los widgets de extensión de cuadrícula, el puntero cambia a .

Nota: las líneas de cuadrícula están definidas para aparecer en la pantalla cuando hay un hueco de 1 píxel entre ellas. Al acercar el zoom de forma progresiva aparecerán líneas de cuadrícula más cercanas al punto de fuga.

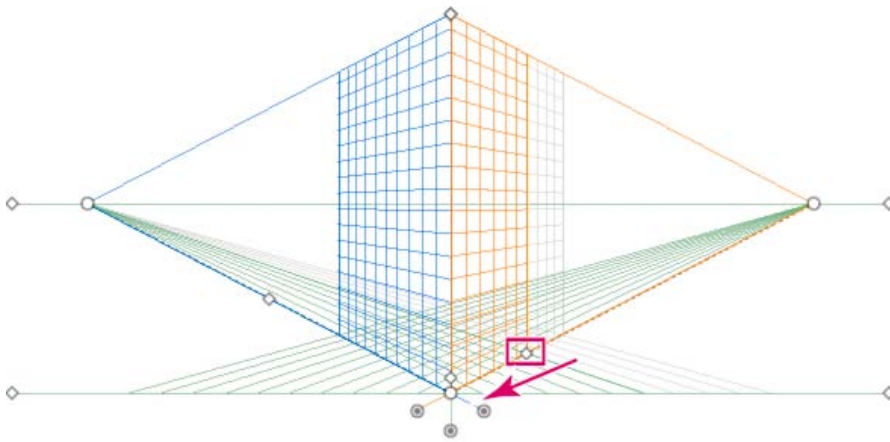

Movimiento de la extensión de cuadrícula derecha desde el punto de fuga derecho en una cuadrícula de perspectiva de dos puntos. Puede ajustar la extensión de cuadrícula para aumentar o reducir la extensión de cuadrícula vertical.

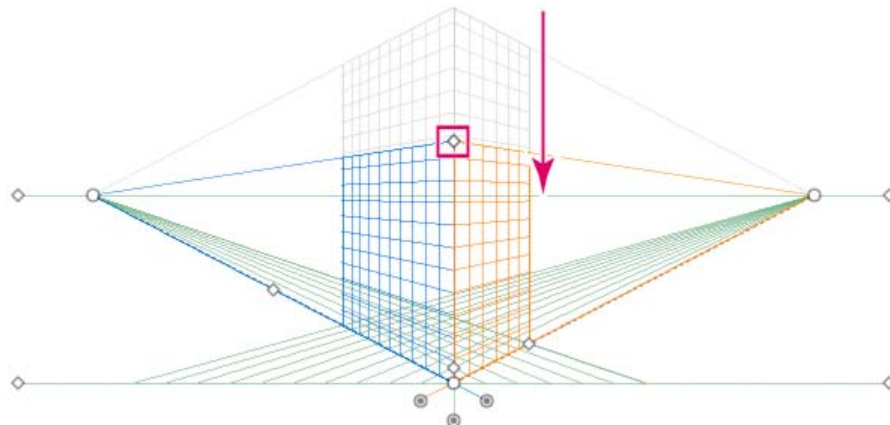

Ajuste de la extensión de cuadrícula para reducir la extensión de cuadrícula vertical

Para aumentar o reducir el tamaño de la celda de cuadrícula, use el widget de tamaño de celda de cuadrícula. Cuando pasa el ratón sobre el widget de tamaño de cuadrícula de celda, el puntero se convierte en

Nota: cuando reduce el tamaño de celda de cuadrícula, se reduce el número de celdas de la cuadrícula.

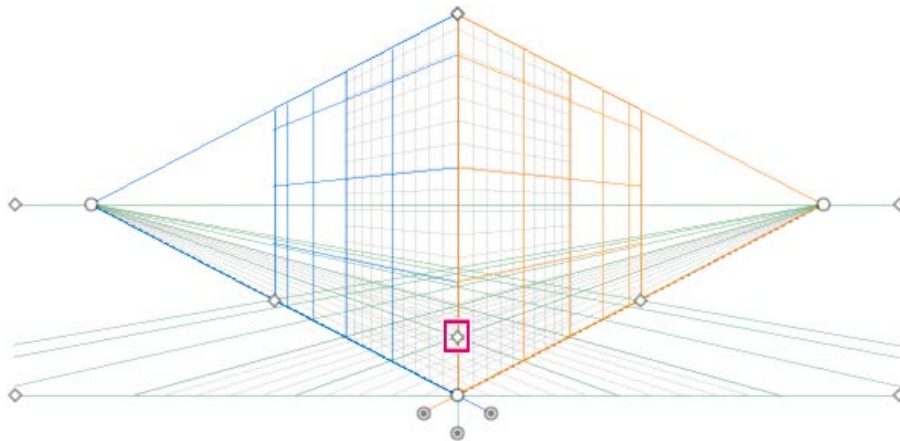

Aumento del tamaño de celda de cuadrícula arrastrando el widget de tamaño de celda de cuadrícula

Dibujo de nuevos objetos en perspectiva

[Volver al principio](#)

Para dibujar objetos en perspectiva, use las herramientas de grupo de líneas o rectángulos cuando la cuadrícula sea visible. Cuando usa las herramientas de rectángulo o grupo de líneas, puede cambiar a la herramienta Selección de perspectiva si pulsa Comando (Mac OS) o Ctrl (Windows).

También puede cambiar el plano activo mediante el atajo de teclado 1 (plano izquierdo), 2 (plano horizontal) y 3 (plano derecho) con estas herramientas seleccionadas.

Nota: la herramienta Destello no es compatible con la cuadrícula de perspectiva.

Al dibujar un objeto en perspectiva, utilice las Guías inteligentes para alinear el objeto con otros objetos. La alineación se basa en la geometría de perspectiva de los objetos. Las guías aparecen cuando el objeto se aproxima al borde o al punto de ancla de otros objetos.

Puede usar valores numéricos para todas las herramientas de rectángulo o grupo de líneas (excepto la herramienta Destello). Puede especificar los valores de altura y anchura del objeto de la misma forma que en el modo de dibujo normal. En este caso, el objeto se dibuja en perspectiva. Además, los valores representan las dimensiones reales de los objetos.

Nota: al dibujar en perspectiva puede usar los métodos abreviados normales disponibles para el dibujo de objetos como Mayús / Alt y arrastrar (Windows) u Opción y arrastrar (Mac OS).

Mientras se dibuja en perspectiva, los objetos se pueden ajustar a las líneas de la cuadrícula del plano activo. Un objeto se ajusta a las líneas de cuadrícula a una distancia máxima de 1/4 del tamaño de la celda.

Puede activar o desactivar la opción Ajustar a cuadrícula en Vista > Cuadrícula de perspectiva > Ajustar a cuadrícula. Esta opción está activada por defecto.

Para ver un vídeo sobre el dibujo de ilustraciones en perspectiva, consulte www.adobe.com/go/lrvid5211_ai_es.

Adjuntar objetos a la perspectiva

[Volver al principio](#)

Si ya ha creado objetos, Illustrator permite la opción de adjuntarlos al plano activo en la cuadrícula de perspectiva.

Para añadir un objeto en la cuadrícula izquierda, derecha u horizontal:

1. Seleccione el plano activo en el que desea colocar el objeto. Puede seleccionar el plano activo con los comandos de métodos abreviados de teclado 1, 2 ó 3, o haciendo clic en una de las caras del cubo en el widget Cuadrícula de perspectiva.
2. Haga clic en Objeto > Perspectiva > Adjuntar a plano activo.

Nota: el comando Adjuntar a plano activo no afecta a la apariencia del objeto.

Para ver un vídeo sobre la asignación de ilustraciones a una perspectiva, consulte www.adobe.com/go/lrvid5212_ai_es.

Liberación de objetos con perspectiva

[Volver al principio](#)

Si desea liberar un objeto con una vista de perspectiva, haga clic en Objeto > Perspectiva > Dejar con perspectiva. El objeto seleccionado se libera del plano de perspectiva asociado y está disponible como ilustración normal.

Nota: el comando Dejar con perspectiva no afecta a la apariencia del objeto.

Colocación de objetos en perspectiva

[Volver al principio](#)

Cuando coloca un objeto o ilustración existente en perspectiva, se modifica la apariencia y la escala del objeto seleccionado. Para colocar objetos normales en perspectiva, realice las acciones siguientes:

1. Seleccione el objeto con la herramienta Selección de perspectiva.
2. Seleccione el plano activo en el que desea colocar el objeto con el widget de cambio de plano o con el método abreviado de teclado 1 (plano izquierdo), 2 (plano horizontal) o 3 (plano derecho).
3. Arrastre y suelte el objeto donde necesite.

Selección de objetos en perspectiva

[Volver al principio](#)

Utilice la herramienta Selección de perspectiva para seleccionar objetos en perspectiva. La herramienta Selección de perspectiva proporciona un marco para la selección de objetos mediante la configuración de planos activos.

Puede elegir entre marco normal y marco de perspectiva tras empezar a arrastrar objetos con la herramienta Selección de perspectiva y, a continuación, cambiar entre diferentes planos de la cuadrícula con las teclas 1, 2, 3 ó 4.

Transformación de objetos

[Volver al principio](#)

Movimiento de objetos

Para mover objetos en perspectiva, seleccione la herramienta Selección de perspectiva (Mayús + V) y use las teclas de flecha o el ratón para arrastrar y soltar los objetos.

Nota: si cambia el plano con el método abreviado de teclado correspondiente mientras arrastra y mueve los objetos, se modificará el plano del objeto.

También puede mover los objetos en dirección perpendicular a la ubicación actual del objeto. Esta técnica resulta útil cuando crea objetos paralelos como las paredes de una habitación. Para mover de esta forma, realice las siguientes acciones:

1. Seleccione el objeto con la herramienta Selección de perspectiva.

- Mantenga pulsada la tecla 5 y arrastre el objeto hasta la posición que desee. Con esta acción se mueve el objeto en paralelo a su ubicación actual. Si pulsa Alt (Windows) u Opción (Mac OS) junto con la tecla del número 5 mientras mueve el objeto, éste se duplica en la nueva ubicación y no se modifica el objeto original. En el modo Dibujar detrás, esta acción crea el objeto detrás del objeto original.

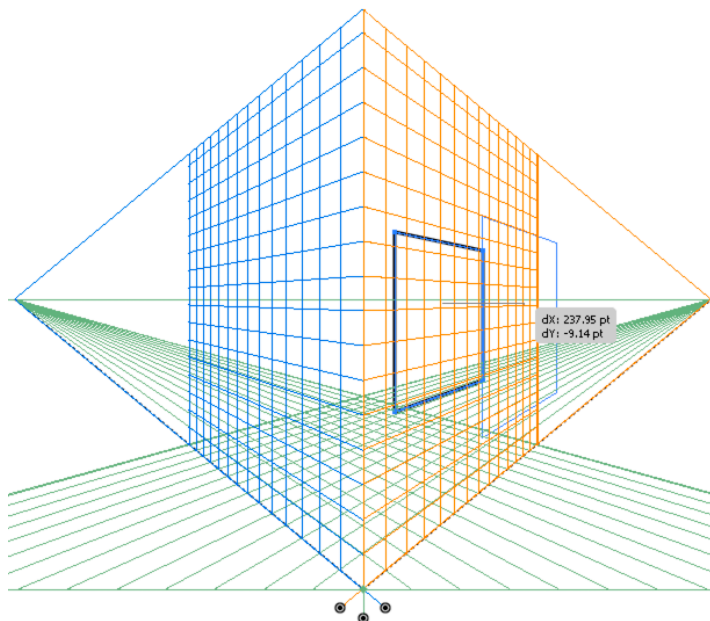

Movimiento de un rectángulo en perpendicular a su posición inicial

Nota: las teclas de flecha no funcionan cuando mueve objetos en perpendicular.

Utilice el método abreviado de teclado Alt y arrastrar (Windows) u Opción y arrastrar (Mac OS) para copiar el objeto. Para limitar el movimiento en perspectiva, pulse Mayús y arrastre. Para especificar una ubicación precisa a la que desea mover el objeto durante el movimiento en perpendicular, consulte Movimiento perpendicular preciso.

También puede utilizar el comando Volver a transformar (Objeto > Transformar > Volver a transformar) o el método abreviado de teclado Ctrl+D (Windows) o Comando+D (Mac OS) para mover objetos en perspectiva. Esta opción también funciona cuando mueve objetos en perpendicular.

Nota: el atajo de teclado 5 para el movimiento perpendicular y los atajos de teclado 1, 2 y 3 para el cambio de plano mientras dibuja o mueve objetos solo funcionan en el teclado principal y no desde el teclado numérico.

Movimiento perpendicular preciso

Para mover objetos con movimiento perpendicular preciso, haga doble clic en el plano correspondiente con la herramienta Selección de perspectiva. Por ejemplo, haga doble clic en el widget de plano derecho para definir las opciones en el cuadro de diálogo Plano de fuga derecho.

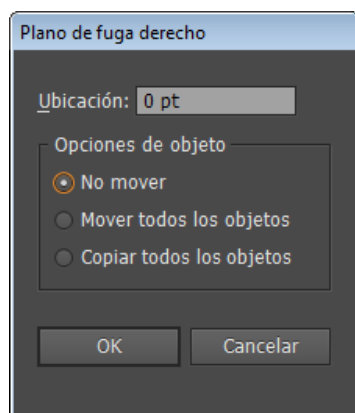

Definición de opciones de movimiento perpendicular para todos los objetos en el plano de cuadrícula seleccionado

Para conseguir un movimiento perpendicular preciso para todos los objetos:

- En el cuadro de diálogo Ubicación, especifique la ubicación a la que desea mover los objetos. Por defecto, la ubicación actual de los objetos aparece en el cuadro de diálogo.
- Seleccione una de las siguientes opciones de movimiento para objetos:

No mover Si selecciona esta opción, el objeto no se mueve cuando se cambia la posición de la cuadrícula.

Mover todos los objetos Si selecciona esta opción, todos los objetos del plano se mueven al mover la cuadrícula.

Copiar todos los objetos Si selecciona esta opción, se copian todos los objetos del plano.

Para mover un objeto seleccionado en movimiento perpendicular preciso, seleccione el objeto y haga doble clic en el widget del plano que necesite. En este caso, aparece el siguiente cuadro de diálogo:

Movimiento perpendicular mediante el arrastre de los planos de la cuadrícula

También puede mover objetos en perpendicular mediante el arrastre de los planos de la cuadrícula con los controles de plano de cuadrícula. Cuando mueve un objeto en perpendicular, éste se coloca en paralelo a su ubicación actual .

Para mover un objeto en paralelo a su posición actual:

1. Seleccione la herramienta Selección de perspectiva en el panel Herramientas o pulsando Mayús + V.
2. Pulse Mayús y arrastre el control del plano de cuadrícula en función del plano de cuadrícula donde esté colocado el objeto.

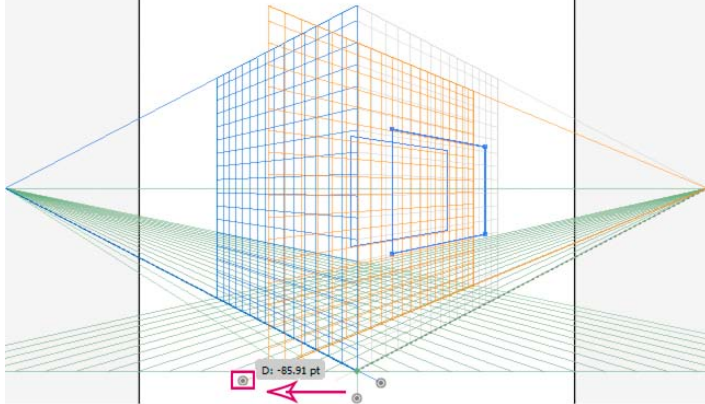

Movimiento de un rectángulo en perpendicular mediante el arrastre del plano de cuadrícula derecha

Para crear una copia del objeto en paralelo a su posición actual:

1. Seleccione la herramienta Selección de perspectiva en el panel Herramientas o pulsando Mayús + V.
2. Pulse Alt y arrastre (Windows) u Opción y arrastre (Mac OS) el control del plano de cuadrícula en función del plano de cuadrícula donde esté colocado el objeto.

Posición de plano automática

La función de posición de plano automática le permite crear objetos mediante la deducción de la altura o profundidad del objeto. Por ejemplo, para dibujar un cubo, debe conocerse la altura de la cara superior. Con la función de posición de plano automática, la cuadrícula de perspectiva se ajusta automáticamente al plano de cuadrícula horizontal para coincidir con la altura de la cara superior del cubo.

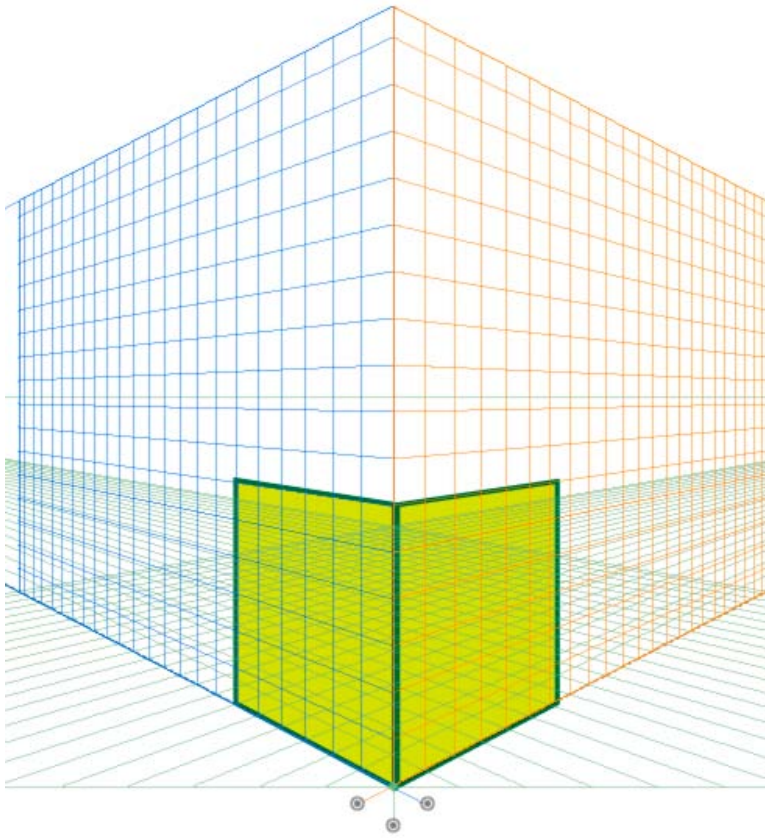

Dos caras de un cubo

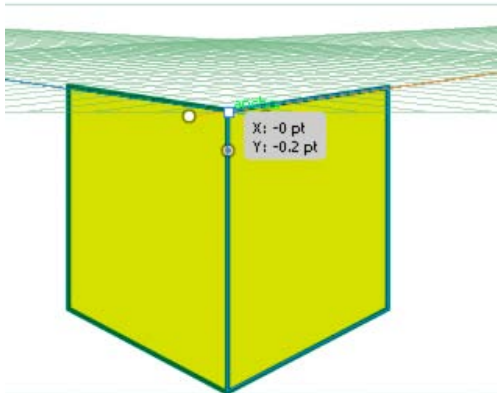

Cuando selecciona el plano de cuadrícula horizontal y coloca el puntero sobre el punto de ancla con la herramienta Selección de perspectiva y pulsa Mayús, el plano de cuadrícula horizontal se ajusta a la altura de la cara izquierda del cubo. Los otros planos de cuadrícula se ocultan temporalmente.

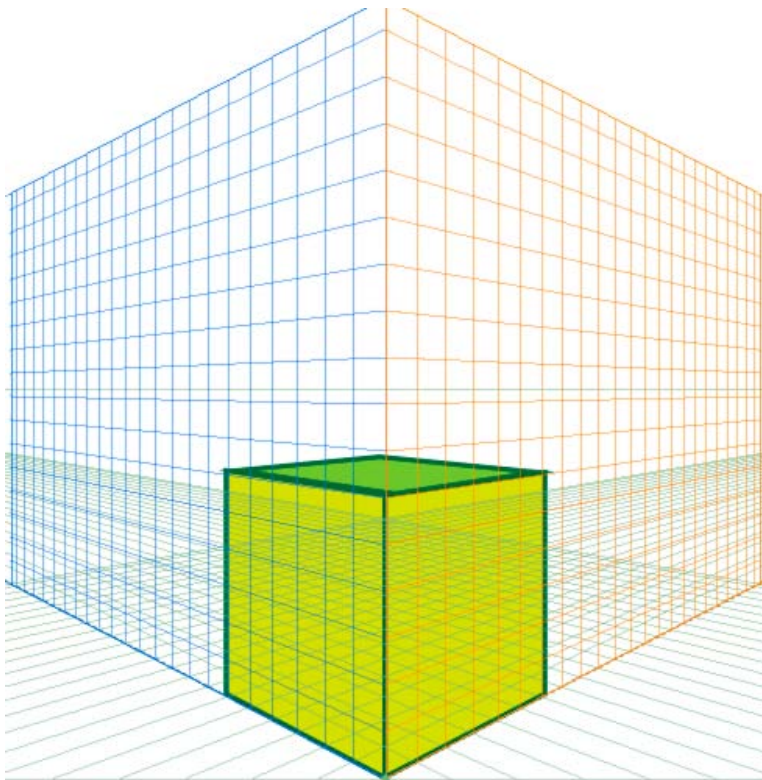

Una vez que ha creado la cara superior del cubo con la herramienta de rectángulo, la cuadrícula regresa a su estado original.

Tras crear o colocar objetos, la altura del objeto se puede deducir de:

- Otros objetos al ir a uno de los puntos de ancla (obteniendo la etiqueta de ancla) y pulsar Mayús, que temporalmente oculta el resto de planos.
- Líneas de cuadrícula al ir al punto de intersección y pulsar la tecla Mayús. Al cambiar el plano en este estado, se coloca el plano en el desplazamiento seleccionado.

Cuando se dibuja o coloca el objeto, se restablece el modo de deducción y se restauran todos los planos a la visibilidad normal.

Con las opciones de posición de plano automática, puede seleccionar si desea mover el plano activo temporalmente cuando pasa el ratón sobre el punto de ancla o el punto de intersección de la línea de cuadrícula pulsando la tecla Mayús.

Las opciones de posición de plano automática están disponibles en el cuadro de diálogo Opciones de cuadrícula de perspectiva. Para mostrar este cuadro de diálogo, haga doble clic en el icono de la herramienta Cuadrícula de perspectiva en el panel Herramientas.

Movimiento del plano para que coincida con el objeto

Cuando desea dibujar o colocar objetos en perspectiva en la misma profundidad o anchura que un objeto existente, seleccione el objeto existente en la perspectiva y haga clic en Objeto > Perspectiva > Mover plano para coincidir con objeto para colocar la cuadrícula correspondiente en la altura o profundidad que desee. Ahora puede dibujar o colocar nuevos objetos en perspectiva.

Escala de objetos en perspectiva

Puede escalar objetos en perspectiva con la herramienta Selección de perspectiva. Cuando se escalan objetos en perspectiva, se aplican las siguientes reglas:

- La escala se realiza en el plano del objeto. Cuando escala un objeto, se escala la altura o la distancia según el plano del objeto y no del plano activo o actual.
- Para varios objetos, la escala se realiza en los objetos del mismo plano. Por ejemplo, si selecciona varios objetos en el plano derecho e izquierdo, se escalan todos los objetos que están en el mismo plano que el objeto cuyo cuadro delimitador se usa para la escala.
- Los objetos que se han movido perpendicularmente se escalan en su plano respectivo y no en el plano actual o activo.

Adición de texto y símbolos en perspectiva

[Volver al principio](#)

No puede añadir directamente texto y símbolos en un plano de perspectiva cuando la cuadrícula está visible. No obstante, puede colocar texto o símbolos en perspectiva tras crearlos en el modo normal.

Para colocar texto o símbolos en perspectiva, realice las acciones siguientes:

1. Seleccione el texto o símbolo existente con la herramienta Selección de perspectiva y cuando la cuadrícula esté visible, arrástrelo a la posición deseada en el plano activo.
2. En el panel de control y en el menú Objeto > Perspectiva, está disponible la opción Editar texto. Además, puede editar texto en el modo de aislamiento o haciendo doble clic en el objeto de texto.



Panel de control con las opciones para editar texto

A. Editar texto B. Editar perspectiva C. Aislar objeto seleccionado

La opción Editar símbolo también está disponible en el panel de control y en el menú Objeto > Perspectiva. Además, puede editar un símbolo en el modo de aislamiento o haciendo doble clic en el objeto.

Las opciones del panel de control cambian entre Editar símbolo o Editar texto en función de si está editando un símbolo o texto.

Una instancia de símbolo en perspectiva es lo mismo que una instancia de símbolo expandida. Puede editar una definición de símbolo del mismo modo que se edita la definición de símbolo de una instancia de símbolo plano. Sin embargo, una definición de símbolo no puede contener tipos de ilustraciones que no sean compatibles con la perspectiva, como imágenes rasterizadas, ilustraciones no nativas, envolventes, heredadas y de malla de degradado.

Nota: algunas opciones, como sustituir un símbolo, romper el vínculo al expandir una instancia de símbolo y restaurar una transformación, no funcionan con los símbolos en perspectiva.

Como solución para sustituir una instancia de símbolo, pulse Alt (Windows) y arrastre u Opción (Mac OS) y arrastre una instancia de símbolo en perspectiva hasta soltarla sobre el símbolo en el panel Símbolos. Sin embargo, se recomienda hacer una copia del símbolo antes de sustituir la instancia de símbolo porque, al arrastrar la instancia, la instancia de símbolo anterior se borra del documento de forma permanente.

Puede editar o modificar texto de la misma forma que en el modo normal. Para obtener más información, consulte Creación de texto.

Configuración de la cuadrícula de perspectiva

[Volver al principio](#)

Puede configurar los ajustes de la cuadrícula de perspectiva en Ver > Cuadrícula de perspectiva. Entre las opciones disponibles se incluyen:

Mostrar reglas Con esta opción se muestra la división de reglas solo a lo largo de la línea de altura real. La opción Línea de cuadrícula cada determina la división de las reglas.

Ajustar a cuadrícula Esta opción permite ajustar en la línea de cuadrícula cuando se coloca en perspectiva, se mueve, se escala o se dibuja en perspectiva.

Bloquear cuadrícula Esta opción restringe el movimiento y otros ajustes de la cuadrícula cuando se usa la herramienta Cuadrícula de perspectiva. Solo se pueden modificar la visibilidad y la posición del plano.

Bloquear punto de estación Cuando esta opción está seleccionada, al mover un punto de fuga, se mueve el otro punto de fuga de forma sincronizada con el movimiento. Si no se selecciona, el movimiento es independiente y el punto de estación también se mueve.



[Avisos legales](#) | [Política de privacidad en línea](#)

Herramientas y conjuntos de símbolos

[Acerca de los conjuntos de símbolos](#)

[Creación de conjuntos de símbolos](#)

[Modificación de instancias de símbolo en un conjunto de símbolos](#)

[Opciones de herramientas de símbolos](#)

Acerca de los conjuntos de símbolos

[Volver al principio](#)

Un conjunto de símbolos es un grupo de instancias de símbolos que se ha creado con la herramienta Rociar símbolo. Puede crear conjuntos mezclados de instancias de símbolos mediante la herramienta Rociar símbolo con un símbolo y volviendo a utilizarla a continuación con otro símbolo.



Ilustración creada con las herramientas de símbolos

Al trabajar con conjuntos de símbolos hay que tener en cuenta que las herramientas de símbolos solo afectan al símbolo o símbolos seleccionados en el panel Símbolos. Por ejemplo, si crea un conjunto de instancias de símbolos mezclados que representa un prado con hierba y flores, puede cambiar la orientación de la hierba solo seleccionando el símbolo de hierba en el panel Símbolos y utilizando a continuación la herramienta Girar símbolo. Para cambiar el tamaño de los dos elementos hierba y flores, seleccione los dos símbolos en el panel Símbolos y, a continuación, utilice la herramienta Cambiar tamaño de símbolo.

Nota: al seleccionar un conjunto de símbolos mezclados en la mesa de trabajo, se selecciona automáticamente en el panel Símbolos la última instancia de símbolo que se ha añadido al conjunto.

Creación de conjuntos de símbolos

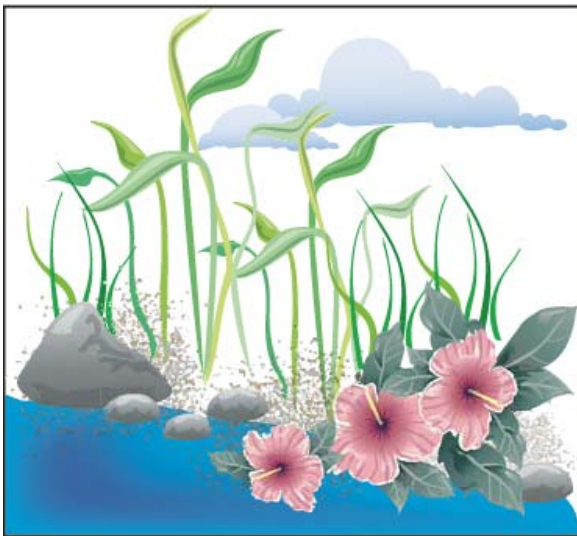
[Volver al principio](#)

La herramienta Rociar símbolo funciona de forma parecida a un rociador de partículas, permitiéndole añadir al mismo tiempo un gran número de objetos idénticos a la mesa de trabajo. Por ejemplo, utilice el rociador de símbolos para añadir cientos de hojas de hierba, flores silvestres, abejas o copos de nieve.

Rociar conjuntos de instancias de símbolos en la mesa de trabajo

1. Seleccione un símbolo del panel Símbolos y, a continuación, elija la herramienta Rociar símbolo .
2. Haga clic o arrastre hasta el lugar en donde desea que aparezcan las instancias del símbolo.

Adición o eliminación de instancias de símbolos en un conjunto existente

1. Seleccione el conjunto de símbolos existente.
2. Elija la herramienta Rociar símbolo  y un símbolo en el panel Símbolos.

3. Lleve a cabo uno de los procedimientos siguientes:

- Para añadir instancias de símbolos, haga clic o arrastre hasta el lugar en que deben aparecer las nuevas instancias.
- Para eliminar instancias de símbolo, mantenga pulsada la tecla Alt (Windows) o la tecla Opción (Mac OS) mientras hace clic o arrastra hasta el lugar del que desea eliminar las instancias.

[Volver al principio](#)

Modificación de instancias de símbolo en un conjunto de símbolos

Se pueden utilizar herramientas de símbolos para modificar varias instancias de un conjunto. Por ejemplo, puede dispersar instancias por un área mayor mediante la herramienta Reunir/Separar símbolos o aplicar tintas gradualmente para que parezcan más realistas.

Aunque puede utilizar herramientas de símbolos en instancias de símbolo individuales, resultan mucho más eficaces cuando se utilizan en conjuntos de símbolos. Cuando trabaje con instancias de símbolo individuales, la mayoría de estas tareas se pueden llevar a cabo fácilmente mediante las herramientas y comandos que utiliza normalmente con los objetos habituales.

Cambio del orden de apilamiento de las instancias de símbolos en un conjunto

1. Seleccione la herramienta Desplazar símbolo .
2. Lleve a cabo uno de los procedimientos siguientes:
 - Para mover instancias de símbolos, arrastre en la dirección en la que desea mover las instancias.
 - Para traer las instancias de símbolos hacia delante, mantenga pulsada la tecla Mayús y haga clic en la instancia del símbolo.
 - Para llevar las instancias de símbolos hacia atrás, mantenga pulsada la tecla Alt (Windows) o la tecla Opción (Mac OS) y haga clic en la instancia de símbolo.

Recopilación o dispersión de instancias de símbolos

1. Seleccione la herramienta Reunir/Separar símbolos .
2. Lleve a cabo uno de los procedimientos siguientes:
 - Haga clic o arrastre en el área donde desea acercar las instancias de símbolos entre sí.
 - Mantenga pulsada la tecla Alt (Windows) o la tecla Opción (Mac OS) y haga clic o arrastre en el área donde desea alejar las instancias de símbolos entre sí.

Cambio del tamaño de las instancias de símbolos

1. Seleccione la herramienta Cambiar tamaño de símbolo .
2. Lleve a cabo uno de los procedimientos siguientes:
 - Haga clic o arrastre en el conjunto donde desea aumentar el tamaño de las instancias de símbolos.
 - Mantenga pulsada la tecla Alt (Windows) o la tecla Opción (Mac OS) y haga clic o arrastre hasta el lugar donde desea reducir el tamaño de las instancias de símbolos.
 - Mantenga pulsada la tecla Mayús mientras hace clic o arrastra para conservar la densidad de las instancias de símbolos mientras cambia el tamaño.

Giro de instancias de símbolos

1. Seleccione la herramienta Girar símbolo .
2. Haga clic o arrastre en la dirección en la que desea orientar las instancias de símbolos.

Manchar instancias de símbolos

Al manchar una instancia de símbolo, cambia el tono hacia el color del matiz, si bien se conserva la luminosidad original. (Funciona del mismo modo que el método de coloreado Matices y gradaciones para aplicar tintas a los pinceles). Este método utiliza la luminosidad del color original y el tono del color de coloreado para generar el color resultante. En consecuencia, los colores con una luminosidad muy alta o muy baja cambian muy poco y los objetos en blanco y negro no cambian en absoluto.

Para lograr un método de coloreado que afecte también a los objetos en blanco y negro, puede utilizar la herramienta Aplicar estilo a símbolo con un estilo gráfico que utilice el color de relleno que desee.

1. En el panel Color, seleccione el color de relleno que desea usar para aplicar el coloreado.
2. Seleccione la herramienta Manchar símbolo  y realice una de las siguientes acciones:

- Haga clic o arrastre sobre las instancias de símbolos que desea manchar con el color de coloreado. La cantidad de coloreado aumenta gradualmente y el color de la instancia de símbolo va cambiando gradualmente hacia el color de coloreado.
- Mantenga pulsada la tecla Alt (Windows) o la tecla Opción (Mac OS) mientras hace clic o arrastra para reducir la cantidad de coloreado y mostrar más el color del símbolo original.
- Mantenga pulsada la tecla Mayús mientras hace clic o arrastra para mantener constante la cantidad de coloreado, mientras el color de las instancias de símbolos cambia gradualmente hacia el color de coloreado.

Nota: el uso de la herramienta Manchar símbolo genera un archivo de mayor tamaño y produce un rendimiento menor. Si la memoria o el tamaño del archivo Flash/SVG exportado pudieran suponer un problema, no utilice esta herramienta.

Ajuste de la transparencia de las instancias de símbolos

1. Seleccione la herramienta Translucir símbolo .
2. Lleve a cabo uno de los procedimientos siguientes:
 - Haga clic o arrastre hasta el lugar donde desea aumentar la transparencia del símbolo.
 - Mantenga pulsada la tecla Alt (Windows) o la tecla Opción (Mac OS), y haga clic o arrastre hasta el lugar donde desea reducir la transparencia del símbolo.

Aplicación de un estilo gráfico a instancias de símbolos

La herramienta Aplicar estilo a símbolo le permite aplicar o eliminar un estilo gráfico de una instancia de símbolo. Puede controlar la cantidad y la ubicación de la aplicación. Por ejemplo, puede aplicar un estilo gradualmente de manera que algunas instancias de símbolos muestren el estilo con toda la intensidad y otras lo muestren con una intensidad parcial.

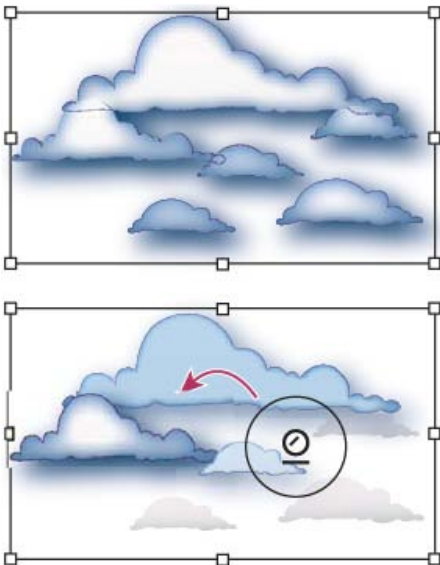

Estilo gráfico aplicado con toda intensidad (arriba) comparado con estilo gráfico aplicado con intensidades variables (abajo)

Cuando esté utilizando cualquier otra herramienta de símbolos, puede cambiar a la herramienta Aplicar estilo a símbolo si hace clic en un estilo en el panel Estilos gráficos.

1. Seleccione la herramienta Aplicar estilo a símbolo .
2. Seleccione un estilo en el panel Estilos gráficos y realice una de las siguientes acciones:
 - Haga clic o arrastre hasta el lugar donde desea aplicar el estilo al conjunto de símbolos. La cantidad de estilo aplicada a las instancias de símbolos aumenta y el estilo cambia gradualmente.
 - Mantenga pulsada la tecla Alt (Windows) o la tecla Opción (Mac OS) mientras hace clic o arrastra para reducir la cantidad de estilo y mostrar más del símbolo original, sin estilo.
 - Mantenga pulsada la tecla Mayús mientras hace clic o arrastra para conservar la cantidad de estilo constante, mientras el estilo de la instancia de símbolo cambia gradualmente al estilo seleccionado.

Nota: es muy importante llevar a cabo los pasos 1 y 2 en el orden especificado. Si selecciona un estilo mientras está seleccionada una herramienta no de símbolos, el estilo se aplicará inmediatamente a todo el conjunto de instancias de símbolos seleccionado.

Opciones de herramientas de símbolos

Para acceder a las opciones de herramientas de símbolos, haga doble clic en una herramienta de símbolos en el panel Herramientas.

Las opciones de carácter general, como diámetro, intensidad y densidad, aparecen en la parte superior del cuadro de diálogo. Las opciones específicas de cada herramienta aparecen en la parte inferior del cuadro de diálogo. Para pasar de las opciones de una herramienta a otra, haga clic en un icono de herramienta del cuadro de diálogo.

Opciones generales Estas opciones aparecen en la parte superior del cuadro de diálogo Opciones de herramientas de símbolos, sea cual sea la herramienta de símbolos seleccionada.

Diámetro Especifica el tamaño de pincel de la herramienta.

Mientras utiliza una herramienta de símbolos, puede pulsar [para reducir el diámetro o] para aumentarlo.

Intensidad Especifica la velocidad de cambio (los valores más altos equivalen a cambios más rápidos). También puede seleccionar Usar lápiz táctil para aplicar el valor de la entrada de un tablero o lápiz electrónico en lugar del valor de Intensidad.

Densidad del conjunto de símbolos Especifica un valor de atracción para el conjunto de símbolos (los valores más altos ofrecen instancias de símbolos más densamente pobladas). Este ajuste se aplica a todo el conjunto de símbolos. Si se selecciona un conjunto de símbolos, la densidad cambia para todas las instancias de símbolos del conjunto, no solo para las instancias nuevas.

Método Especifica cómo las herramientas Reunir/Separar símbolos, Cambiar tamaño de símbolo, Girar símbolo, Manchar símbolo, Translucir símbolo y Aplicar estilo a símbolo ajustan las instancias de símbolo.

Seleccione Definido por el usuario para ajustar gradualmente los símbolos en relación con la posición del cursor. Seleccione Al azar para modificar aleatoriamente la escala del área donde se encuentra el cursor. Seleccione Promediar para redondear gradualmente los valores del símbolo.

Mostrar tamaño e intensidad de pincel Muestra el tamaño de la herramienta a medida que se utiliza.

Opciones de Rociar símbolo Estas opciones (Reunir/Separar, Tamaño, Giro, Trama, Manchar y Estilo) aparecen en la sección General del cuadro de diálogo Opciones de herramientas de símbolos solo cuando se ha seleccionado la herramienta Rociar símbolo; permiten controlar cómo se añaden las nuevas instancias a los conjuntos de símbolos. Cada una de ellas ofrece dos opciones:

Promediar Para añadir un nuevo símbolo con el valor promedio de las instancias de símbolos existentes dentro del radio del pincel. Por ejemplo, una instancia añadida a un área en la que la instancia de símbolo existente promedio es transparente en un 50%, será transparente en un 50%, mientras que una instancia añadida a un área sin instancias será opaca.

Nota: el ajuste de Promediar solo tiene en cuenta otras instancias dentro del radio del pincel de la herramienta Rociar símbolo. Este valor se ajusta mediante la opción Diámetro. Para ver el radio mientras trabaja, seleccione Mostrar tamaño e intensidad de pincel.

Definido por el usuario Para aplicar valores preestablecidos específicos para cada parámetro: Reunir/Separar (densidad) se basa en el tamaño del símbolo original; Tamaño usa el tamaño del símbolo original; Giro usa la dirección del ratón (o se queda sin orientación, si el ratón no se mueve); Trama usa una opacidad del 100%; Manchar usa el color de relleno actual y todo el matiz; Estilo usa el estilo actual.

Opciones de Cambiar tamaño de símbolo Esta opción aparece en la sección General del cuadro de diálogo Opciones de herramientas de símbolos solo cuando se ha seleccionado la herramienta Cambiar tamaño de símbolo.

Cambiar tamaño de forma proporcional Permite mantener la forma de cada instancia de símbolos uniforme al cambiar de tamaño.

Cambiar el tamaño afecta a la densidad Seleccione esta opción para alejar entre sí instancias de símbolos cuando se aumentan de tamaño y acercarlas entre sí cuando se reducen de tamaño.

Más temas de ayuda



[Avisos legales](#) | [Política de privacidad en línea](#)

Símbolos

Mejorado en Illustrator CC 2015 con Símbolos dinámicos

[Acerca de los símbolos](#)

[Acerca de los símbolos dinámicos](#)

[Colocar o crear un símbolo](#)

[Adición de subcapas de símbolos](#)

[Uso de una escala de 9 sectores](#)

[Trabajo con instancias de símbolos](#)

[Editar o volver a definir un símbolo](#)

[Bibliotecas de símbolos](#)

[Información general del panel Símbolos](#)

[Punto de registro del símbolo](#)

[Ir al principio](#) 

Acerca de los símbolos

Un *símbolo* es un objeto de arte que se puede volver a utilizar en un documento. Por ejemplo, si crea un símbolo a partir de una flor, podrá añadir *instancias* de ese símbolo varias veces a la ilustración sin tener que añadir el objeto de arte complejo en cada una de esas ocasiones. Cada instancia de símbolo está enlazada con el símbolo del panel Símbolos o de una biblioteca de símbolos. El uso de símbolos puede ahorrarle tiempo y reducir considerablemente el tamaño del archivo.

Con *Símbolos dinámicos*, los símbolos pueden compartir una forma principal, pero las diferentes instancias del símbolo pueden tener apariencias modificadas de forma dinámica. Si se modifica la forma principal, las instancias del símbolo reciben la nueva modificación, pero también mantienen sus propias modificaciones.

Además, los símbolos permiten exportar archivos SWF y SVG con facilidad. Cuando exporta a Flash, puede colocar el tipo de símbolo en un clip de película. Una vez esté en Flash, puede seleccionar otro tipo, si fuera necesario. También puede especificar una escala de 9 sectores en Illustrator para que los símbolos se escalen correctamente cuando se utilicen para los componentes de la interfaz de usuario.

[Ir al principio](#) 

Acerca de los símbolos dinámicos

Existen requisitos que requieren un símbolo para tener la misma apariencia, de forma coherente en todo un proyecto o ilustración. Sin embargo, es posible que algunos deban representar diferentes atributos o apariencias.

Ejemplo: un diseñador de ropa puede diseñar una nueva camisa que se debe mostrar en varios colores diferentes o con una disposición de colores. La camisa ahora se puede definir como un símbolo dinámico, con los colores necesarios para representar los colores aplicados. Si el diseño requiere la actualización del diseño de la camisa, como una nueva forma de cuello, se puede modificar el símbolo de la camisa y todas las instancias de la camisa se actualizarán automáticamente, pero mantendrán cualquier color exclusivo aplicado de forma individual.

La función de los símbolos dinámicos hace que los símbolos sean más eficaces al permitir el uso de prevalencias de apariencia en las instancias y, al mismo tiempo, conservar intacta la relación con el símbolo principal. Entre las ediciones de apariencia se incluyen los colores, los degradados y los motivos.

Ventajas de los símbolos dinámicos

- Las instancias de símbolos dinámicos se pueden personalizar mediante la herramienta Selección directa.
- Al modificar la apariencia de una instancia, el cambio no afecta a la relación con el símbolo principal.
- Los cambios en la apariencia del símbolo principal se reflejan en todas las instancias. Sin embargo, también se conservan las ediciones individuales a las instancias.
- Un símbolo anidado dentro de un símbolo dinámico se puede reemplazar por otro símbolo. Esto proporciona una mayor flexibilidad para personalizar los símbolos.
- Puede seleccionar todos los símbolos dinámicos disponibles en un documento mediante el comando Seleccionar > Mismo.

Nota: si un símbolo dinámico se abre en una versión anterior de Illustrator, el símbolo se expande.

Después de colocar un símbolo, puede editar sus instancias en la mesa de trabajo y, si lo desea, volver a definir el símbolo original con las modificaciones. Las herramientas de símbolos le permiten añadir y manipular varias instancias de símbolos a la vez.





Ilustración con instancias de símbolo

[Ir al principio](#)

Colocar o crear un símbolo

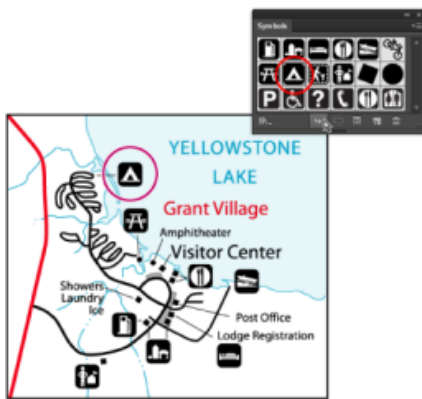
Colocación de un símbolo

1. Seleccione un símbolo del panel Símbolos o en una biblioteca de símbolos.
2. Lleve a cabo uno de los procedimientos siguientes:
 - Haga clic en el botón Colocar instancia de símbolo  del panel Símbolos para colocar la instancia en el centro del actual área visible de la ventana de documento.
 - Arrastre el símbolo hasta la mesa de trabajo en la que desea que aparezca.
 - Seleccione Colocar instancia de símbolo en el menú del panel Símbolos.

Nota: un único símbolo colocado en cualquier lugar de una ilustración (a diferencia del que existe solo en el panel) es lo que se conoce como una instancia.

Creación de un símbolo

1. Seleccione la ilustración que desea utilizar como símbolo.

Precaución: al crear símbolos dinámicos, no incluya texto, imágenes colocadas ni

objetos de malla.

2. Lleve a cabo uno de los procedimientos siguientes:

- Haga clic en el botón Nuevo símbolo del panel Símbolos.
- Arrastre la ilustración hasta el panel Símbolos.
- Seleccione Nuevo símbolo del menú del panel.

Nota: por defecto, la ilustración seleccionada se convierte en una instancia del nuevo símbolo. Si no desea que la ilustración se convierta en instancia, pulse Mayús al crear el símbolo nuevo. Además, si no desea que el cuadro de diálogo Nuevo símbolo se abra cuando cree un símbolo nuevo, pulse Alt (Windows) u Opción (Mac OS) al crearlo e Illustrator utilizará un nombre por defecto para el símbolo como, por ejemplo, Nuevo símbolo 1.

3. En el cuadro de diálogo Opciones de símbolo, escriba un nombre para el símbolo.

4. Seleccione el tipo de símbolo: clip de película o gráfico.

5. Seleccione el tipo de símbolo que desea crear: dinámico o estático. El ajuste por defecto es dinámico.

6. (Opcional) Si planea exportar los símbolos a Flash, siga este procedimiento:

- Para Texto, seleccione Clip de película, El tipo de símbolo predeterminado en Flash y en Illustrator es Clip de película.
- Especifique una ubicación en la cuadrícula Registro de en la que desee establecer el punto de ancla del símbolo. La ubicación del punto de ancla afecta a la posición del símbolo en las coordenadas de la pantalla.
- Elija Activar guías para la escala de 9 sectores en el caso de que desee utilizar esta escala en Flash.

7. Seleccione la opción Alinear con cuadrícula de píxeles para aplicar la propiedad de pixelado perfecto al símbolo. Para obtener más información, consulte Alineación de símbolos con la cuadrícula de píxeles.

En el panel Símbolos, los símbolos dinámicos aparecen con un pequeño signo más situado en la esquina inferior derecha del icono.

Puede crear símbolos a partir de la mayoría de objetos de arte de Illustrator, incluidos trazados, trazados compuestos, objetos de texto, imágenes rasterizadas, objetos de malla y grupos de objetos. Sin embargo, no podrá crear un símbolo a partir de objetos de arte enlazados o utilizar algunos grupos como, por ejemplo, grupos de gráficas.

Nota: para ver un vídeo sobre el uso efectivo de símbolos entre Illustrator y Flash, consulte www.adobe.com/go/vid0198_es.

[Ir al principio](#)

Adición de subcapas de símbolos

Ahora, los símbolos tienen una jerarquía de capas independiente que se mantiene cuando los expande. En el modo de edición de símbolo puede crear subcapas para símbolos.

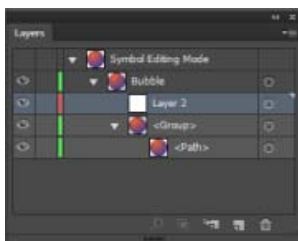

Permite crear subcapas para símbolos en el modo de edición

La opción Pegar según capas se respeta cuando se pega el contenido en el modo de edición de símbolo.

[Ir al principio](#)

Uso de una escala de 9 sectores

Puede utilizar una escala de 9 sectores (escala-9) para especificar la escala de estilo de los componentes de los símbolos de gráfico y clip de película. Este tipo de escala le permitirá crear símbolos de clip de película que cambiarán de escala según corresponda para que los utilice como componentes de la interfaz de usuario, al contrario que el tipo de escala que normalmente se aplica a los gráficos y a los elementos de diseño.

El concepto de símbolo está dividido en nueve sectores con un superpuesto parecido a una cuadrícula y cada una de las nueve áreas tiene una escala independiente. Para mantener la integridad visual del símbolo, la escala de las esquinas no cambia, mientras que la del resto de las áreas de la imagen (en vez de estirarse) aumenta o disminuye, según sea necesario.

Únicamente podrá ver la cuadrícula de la escala de 9 sectores en el modo de aislamiento. Por defecto, las guías de la cuadrícula se colocan a un 25% (o 1/4) de la anchura y altura del símbolo desde el borde de éste y aparecerán como líneas de puntos superpuestos en el símbolo.

Nota: para obtener más información sobre el uso de la escala de 9 sectores en Flash, consulte la Ayuda de Flash. Para ver un vídeo sobre el uso de la escala de 9 sectores en Illustrator, consulte www.adobe.com/go/Invid5210_ai_es.

En Illustrator, puede crear una cuadrícula de la escala de 9 sectores de un símbolo con transformaciones de rotación, distorsión y transformaciones complejas. Cuando se ajusta a escala el símbolo, se pueden ajustar independientemente los nueve sectores del mismo.

Activación de la escala de 9 sectores

1. Elija el símbolo de la mesa de trabajo o del menú Símbolos y seleccione Opciones de símbolo del menú del panel.
2. En el cuadro de diálogo Opciones de símbolo, elija Clip de película o Gráfico en Texto y, a continuación, elija Activar guías para la escala de 9 sectores.

Nota: también puede activar esta opción desde el cuadro de diálogo Opciones de símbolo cuando lo esté creando.

Edición de la cuadrícula de la escala de 9 sectores de un símbolo

1. Para editar la cuadrícula de la escala de un símbolo, abra el símbolo en modo de aislamiento mediante uno de estos procedimientos:
 - Haga doble clic en el símbolo en el panel Símbolos.
 - Elija el símbolo del panel Símbolos y seleccione Editar símbolo en el menú del panel.
2. Para editar la cuadrícula de la escala de una instancia de símbolo, abra la instancia en modo de aislamiento mediante uno de estos procedimientos:
 - Haga doble clic en la instancia de símbolo en la mesa de trabajo.
 - Elija la instancia de símbolo de la mesa de trabajo y haga clic en Editar símbolo en el panel de control.
3. Mueva el puntero sobre una de las cuatro guías. Cuando el puntero cambie al puntero de arrastre, arrastre la guía.

Nota: la escala continuará cambiando si mueve una guía fuera de los límites del símbolo (y así divide al símbolo en menos de 9 sectores). La escala del símbolo cambiará según el sector en el que caiga.

4. Haga clic en el botón Salir del modo de aislamiento  situado en la esquina superior izquierda de la mesa de trabajo o en el panel de control para salir del modo de aislamiento .

[Ir al principio](#) 

Trabajo con instancias de símbolos

Puede mover, cambiar la escala, rotar, distorsionar (o sesgar) o reflejar instancias de símbolo de la misma manera que lo puede hacer con otros objetos. También puede llevar a cabo cualquier operación de los paneles Transparencia, Apariencia y Estilos gráficos y aplicar cualquier efecto del menú Efecto. Sin embargo, si desea modificar los componentes individuales de una instancia de símbolo, deberá *expandirla* antes. La expansión rompe el enlace entre el símbolo y la instancia de símbolo y la convierte en ilustraciones normales.

Para ver vídeos sobre la selección y alineación de objetos, incluidos los símbolos, consulte www.adobe.com/go/vid0034_es y www.adobe.com/go/vid0035_es.

En el panel Símbolos, los símbolos dinámicos aparecen con un pequeño signo más situado en la esquina inferior derecha del icono.

Nota: las opciones para *reemplazar una instancia de símbolo por un símbolo distinto*, *romper un enlace al expandir una instancia de símbolo* y *restablecer transformaciones* no funcionan con los símbolos en perspectiva.

Véase también

- Expansión de objetos

Modificación de una instancia de símbolo

Después de modificar una instancia de símbolo, puede volver a definir el símbolo original en el panel Símbolos. Al volver a definir un símbolo, todas las instancias del símbolo ya existentes adoptan la nueva definición.

1. Seleccione una instancia del símbolo.
2. Haga clic en el botón Romper enlace a símbolo  en el panel Símbolos o de control.
3. Edite la ilustración.

Precaución: Al editar símbolos dinámicos, no incluya texto, imágenes colocadas ni objetos de malla.

4. (Opcional) Realice una de las siguientes acciones:
 - Para reemplazar el símbolo principal por esta versión editada, pulse la tecla Alt y arrastre (Windows) u Opción y arrastre (Mac OS) el símbolo modificado encima del símbolo antiguo en el panel Símbolos. Se reemplaza el símbolo en el panel Símbolos y se actualiza en el archivo actual.
 - Para crear un símbolo nuevo con esta versión editada, arrastre el símbolo modificado al panel Símbolos o haga clic en Nuevo símbolo  en el panel Símbolos.

Expansión de una instancia de símbolo

1. Seleccione una o más instancias de símbolos.
2. Lleve a cabo uno de los procedimientos siguientes:

- Haga clic en el botón Romper enlace a símbolo  en el panel Símbolos o en el panel de control o bien seleccione este botón del menú del panel.
- Seleccione Objeto > Expandir y, a continuación, haga clic en OK en el cuadro de diálogo Expandir.

Illustrator coloca los componentes de la instancia de símbolo en un grupo. Una vez se haya expandido, podrá editar la ilustración.

Nota: si un símbolo dinámico se abre en una versión anterior de Illustrator, el símbolo se expande.

Duplicado de una instancia de símbolo en la mesa de trabajo

Si ha cambiado la escala, ha rotado, distorsionado (o sesgado) o reflejado una instancia de símbolo y desea añadir más instancias con las mismas modificaciones, duplique la instancia que ha modificado.

1. Seleccione la instancia de símbolo.
2. Lleve a cabo uno de los procedimientos siguientes:
 - Pulse la tecla Alt y arrastre (Windows) u Opción y arrastre (Mac OS) la instancia de símbolo a otra ubicación de la mesa de trabajo.
 - Copie y pegue la instancia de símbolo.

Nota: si desea duplicar un símbolo en el panel Símbolos, por ejemplo, para crear un símbolo nuevo basado en un símbolo ya existente, duplíquelo y no duplique la instancia. (Consulte [Información general del panel Símbolos](#)).

Reemplazo de una instancia de símbolo por un símbolo distinto

1. Seleccione la instancia de símbolo en la mesa de trabajo.
2. Lleve a cabo uno de los procedimientos siguientes:
 - Seleccione un símbolo nuevo del menú Reemplazar en el panel de control.
 - Elija un símbolo nuevo en el panel Símbolos y seleccione Reemplazar símbolo del menú del panel Símbolos.

Nota: esta opción no funciona con los símbolos en perspectiva. Consulte [Adición de texto y símbolos en perspectiva](#).

Selección de todas las instancias de un símbolo del documento

Seleccione un símbolo en el panel Símbolos y, a continuación, elija Seleccionar todas las instancias en el menú del panel.



Restablecimiento de transformaciones

Para restablecer los valores originales del símbolo, seleccione el símbolo y haga clic en el botón Restablecer del panel de control. También puede seleccionar la opción Restaurar transformación en el menú del panel Símbolos (menú desplegable).

Editar o volver a definir un símbolo

Para editar un símbolo, cambie la ilustración de éste o vuelva a definir el símbolo mediante su reemplazo por una ilustración nueva. Al editar y volver a definir un símbolo, se cambia la apariencia de éste en el panel Símbolos, así como la de todas las instancias de símbolo en la mesa de trabajo.

Edición de un símbolo

1. Lleve a cabo uno de los procedimientos siguientes para abrir el símbolo en modo de aislamiento:
 - Elija una instancia de símbolo y haga clic en Editar símbolo en el panel de control. Cuando se abra el cuadro de alerta, haga clic en OK.
 - Haga doble clic en una de las instancias de símbolo. Cuando se abra el cuadro de alerta, haga clic en OK.
 - Haga doble clic en un símbolo del panel Símbolos. Aparecerá una instancia de símbolo temporal en el centro de la mesa de trabajo.
2. Edite la ilustración.
3. Para salir del modo de aislamiento, haga clic en el botón Salir del modo de aislamiento  situado en la esquina superior izquierda de la mesa de trabajo o en el panel de control , o pulse Esc.

También puede aplicar la propiedad de pixelado perfecto al símbolo. Para obtener más información, consulte Alineación de símbolos con la cuadrícula de píxeles.

Volver a definir un símbolo con ilustraciones distintas

1. Elija la ilustración que desee utilizar para volver a definir un símbolo ya existente. Asegúrese de elegir una ilustración original y no una instancia de símbolo.
2. En el panel Símbolos, haga clic en el símbolo que desee volver a redefinir y seleccione Redefinir símbolo del menú del panel.

Nota: la ilustración que seleccione se convertirá de manera automática en una instancia de símbolo. Si no desea que la ilustración seleccionada se convierta en una instancia de símbolo, pulse la tecla Mayús y elija Redefinir símbolo del menú del panel.

Si no puede encontrar el menú del panel, consulte Uso de los menús de los paneles.

[Ir al principio](#) 

Bibliotecas de símbolos

Las *bibliotecas de símbolos* son colecciones de símbolos preestablecidos. Al abrir una biblioteca de símbolos, ésta aparece en un panel nuevo (no en el panel Símbolos).

Los elementos se seleccionan, se ordenan y se visualizan en la biblioteca de símbolos de la misma manera que en el panel Símbolos. Sin embargo, no es posible añadir, eliminar ni editar elementos de las bibliotecas de símbolos.

Abrir bibliotecas de símbolos

- Lleve a cabo uno de los procedimientos siguientes:
 - Seleccione Ventana > Bibliotecas de símbolos > [símbolo].
 - Elija Abrir biblioteca de símbolos en el menú del panel Símbolos y seleccione una biblioteca de la lista que aparece.

- Haga clic en el botón Menú Biblioteca de símbolos en el panel Símbolos y elija una biblioteca de la lista que aparece.

Para que se abra automáticamente una biblioteca al iniciar Illustrator, seleccione Persistente en el menú del panel de las bibliotecas.

Desplazamiento de símbolos de una biblioteca al panel Símbolos

Los símbolos se añaden automáticamente al panel Símbolos cada vez que se utilizan en un documento.

- Haga clic en un símbolo de una biblioteca.

Creación de bibliotecas de símbolos

1. Para añadir todos los símbolos de una biblioteca, seleccione los símbolos presionando la tecla Mayús y elija la opción Añadir a símbolos en el menú Biblioteca de símbolos. Añada los símbolos que desee al panel Símbolos y elimine los símbolos que no desee conservar.

Para seleccionar todos los símbolos que no se usan en un documento, elija Seleccionar no usados en el menú del panel Símbolos.

2. Elija Guardar biblioteca de símbolos en el menú del panel Símbolos.
3. Guarde la nueva biblioteca en la carpeta Símbolos por defecto. El nombre de la biblioteca aparece automáticamente en el submenú Definido por el usuario de los menús Bibliotecas de símbolos y Abrir biblioteca de símbolos.

Si guarda la biblioteca en una carpeta diferente, podrá abrirla si elige Abrir biblioteca de símbolos > Otra biblioteca en el menú del panel Símbolos. Cuando abra la biblioteca mediante este proceso, aparecerá en el submenú Bibliotecas de símbolos con el resto de bibliotecas.

Importación de una biblioteca de símbolos de otro documento

1. Elija Ventana > Bibliotecas de símbolos > Otra biblioteca o bien elija Abrir biblioteca de símbolos > Otra biblioteca en el menú del panel Símbolos.
2. Seleccione el archivo desde el que desee importar los símbolos y haga clic en Abrir.

Los símbolos aparecerán en un panel de biblioteca de símbolos (no en el panel Símbolos).

[Ir al principio](#) 

Información general del panel Símbolos

Puede utilizar el panel Símbolos (Ventana > Símbolos) o el panel de control para gestionar los símbolos de un documento. El panel Símbolos dispone de una variedad de símbolos preestablecidos. Puede añadir símbolos de bibliotecas de símbolos o de las bibliotecas que haya creado. Consulte [bibliotecas de símbolos](#) para obtener información acerca de cómo usar símbolos preestablecidos.

Cambio de la visualización de símbolos en el panel

1. Seleccione una opción de visualización en el menú del panel: Vista de miniaturas para visualizar miniaturas, Vista de lista pequeña para visualizar una lista de símbolos con su nombre y una miniatura pequeña, o Vista de lista grande para visualizar una lista de símbolos con su nombre y una miniatura grande.

2. Arrastre el símbolo a otra posición del panel. Cuando aparezca una línea negra en la posición deseada, suelte el botón del ratón.
3. Elija Ordenar por nombre en el menú del panel para mostrar todos los símbolos en orden alfabético.

Duplicado de un símbolo del panel

Duplicar o copiar un símbolo del panel Símbolos es una manera sencilla de crear un símbolo nuevo basado en uno ya existente.

Para duplicar un símbolo, seleccione un símbolo del panel Símbolos y seleccione Duplicar símbolo del menú del panel o arrastre el símbolo al botón Nuevo símbolo.

Nota: en el caso de que desee duplicar una instancia de símbolo en la mesa de trabajo, por ejemplo, si le ha cambiado la escala y la ha rotado y desea añadir otra instancia con la misma escala y rotación, tan solo deberá duplicar esta instancia. (Consulte [Trabajo con instancias de símbolos](#)).

Cambio del nombre de un símbolo

1. Para cambiarle el nombre a un símbolo, selecciónelo en el panel Símbolos, seleccione Opciones de símbolo del menú del panel y, a continuación, escriba un nombre nuevo en el cuadro de diálogo Opciones de símbolo.
2. Para cambiarle el nombre a una instancia de símbolo, elija una instancia de la ilustración y, a continuación, escriba un nombre nuevo en el cuadro de texto Nombre de instancia del panel de control.

[Ir al principio](#) 

Punto de registro del símbolo

El punto de registro del símbolo en Illustrator es similar al de Adobe Flash Professional. Un punto de registro es el origen de la ilustración de una definición de símbolo. Esta función mejora la interoperabilidad entre Illustrator y Flash.

Cuando crea un símbolo, puede seleccionar el punto de registro entre cualquiera de los 8 puntos más allá de los contornos o del centro del cuadro de límites de símbolo. El punto de registro aparece como un símbolo en forma de cruz en el modo de edición de símbolo y en el modo normal cuando se selecciona la instancia de símbolo. En el modo de aislamiento, puede ajustar la ilustración con la marca de punto de registro.

En el menú del panel Transformar (menú desplegable), la opción Usar punto de registro para símbolo está seleccionada de forma predeterminada. Las coordenadas del punto de registro están visibles en el panel Transformar cuando se ha seleccionado una instancia del símbolo. Todas las transformaciones de las instancias de símbolos se corresponden con el punto de registro de la ilustración de definición de símbolo.

Las transformaciones aplicadas a la instancia de símbolo se pueden restaurar con la opción Restaurar transformación. Para obtener más información, consulte [Restablecimiento de transformaciones](#).

Recomendaciones de Adobe

- Herramientas y conjuntos de símbolos
- Herramientas y conjuntos de símbolos

 Los términos de Creative Commons no cubren las publicaciones en Twitter™ y Facebook.

[Avisos legales](#) | [Política de privacidad en línea](#)

Generación automática de esquinas | Illustrator CC

Información general

Generación automática de esquinas

Información general

[Ir al principio](#)

En un pincel de motivo, el motivo global se compone de diferentes azulejos. Es necesario utilizar un azulejo diferente para los lados, la esquina interior, la esquina exterior, el comienzo y el final del motivo. En Illustrator CC, se ha mejorado la experiencia de crear azulejos de esquina en los pinceles de motivo.

Para utilizar el método mejorado, debe definir en primer lugar la imagen que se va a utilizar como azulejo lateral. Cuando arrastra el azulejo lateral al panel Pinceles (F5) para crear un pincel de motivo, Illustrator utiliza el azulejo para generar los cuatro azulejos restantes. Estas cuatro opciones generadas de forma automática se ajustan perfectamente a las esquinas.

En el cuadro de diálogo Opciones de pincel de motivo, puede previsualizar el pincel utilizando un trazado de muestra. Puede modificar los azulejos (muestras de motivo o ilustración originales o automáticas) y previsualizar el efecto en la apariencia de los trazados de pincel. El cuadro de diálogo también le permite guardar el azulejo artístico original o los azulejos de esquina generados automáticamente como una muestra de motivo.

Los cuatro tipos de esquinas automáticas son:

Centrada automáticamente El azulejo lateral se amplía alrededor de la esquina y se centra con respecto a ella.

Intermedia automáticamente Las copias del azulejo lateral se amplían hasta la esquina, con una copia a cada lado. La eliminación del plegado se utiliza para estirarlos hasta que tengan forma.

Seccionada automáticamente El azulejo lateral se corta en diagonal y las partes se unen de forma similar a la unión en ángulo de un marco de fotos de madera.

Superponer automáticamente Las copias de los azulejos se superponen en la esquina.

Generación automática de esquinas

[Ir al principio](#)

1. En Illustrator, cree o incruste la ilustración que desea utilizar como azulejo lateral.
2. Arrastre la ilustración al panel Pinceles. (F5)
3. Elija el pincel que desea crear (Pincel de motivo).
4. En el cuadro de diálogo Opciones de pincel de motivo, puede elegir un azulejo para cada azulejo de esquina exterior, lateral, esquina interior, inicial y final.

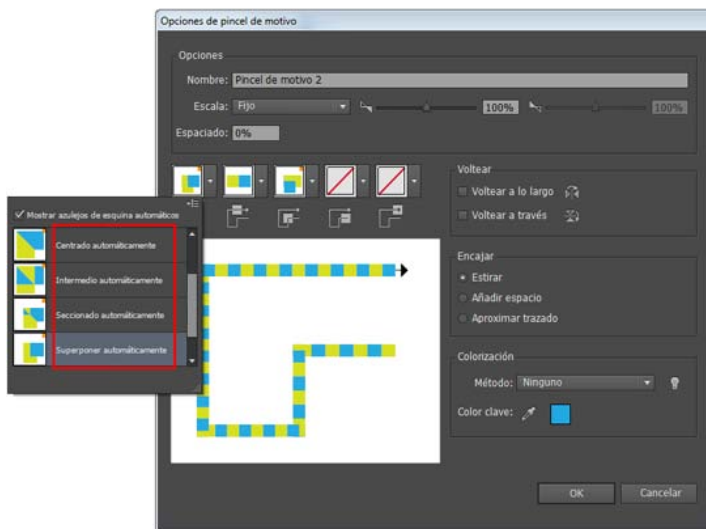

A. El área marcada con el contorno rojo muestra las esquinas que se han generado automáticamente.

 Los términos de Creative Commons no cubren las publicaciones en Twitter™ y Facebook.

[Avisos legales](#) | [Política de privacidad en línea](#)

Color

Acerca del color

Acerca del color en gráficos digitales

Modelos de color RGB, CMYK, HSB y Lab

Escala de grises

Gamas y espacios de color

La aplicación de colores a las ilustraciones es una tarea habitual en Adobe Illustrator, que requiere un cierto grado de conocimiento sobre los modos y los modelos de color. Al aplicar colores a una ilustración, tenga presente el soporte final en el que se publicará para que pueda utilizar el modelo y las definiciones de color adecuados. La experimentación y aplicación del color resultan fáciles con el panel con características especial Muestras, el panel Guía de color y el cuadro de diálogo Editar colores/Volver a colorear ilustración en Illustrator.

Los modelos de color describen los colores que vemos y con los que trabajamos en los gráficos digitales. Cada modelo de color, como por ejemplo RGB, CMYK o HSB, representa un método diferente de descripción y clasificación de los colores. Los modelos de color utilizan valores numéricos para representar el espectro visible de color. Un espacio de color es una variante de un modelo de color que tiene una gama (rango) específica de colores. Por ejemplo, en el modelo de color RGB, hay un número de espacios de color: Adobe® RGB, sRGB y Apple® RGB. Aunque estos espacios definen el color en los mismos tres ejes (R, G y B), sus gamas son diferentes.

Acerca del color en gráficos digitales

[Volver al principio](#) ¹⁴

Los modelos de color se utilizan para describir los colores que vemos y con los que trabajamos en los gráficos digitales. Cada modelo de color, como por ejemplo RGB, CMYK o HSB, representa un método diferente de descripción y clasificación de los colores. Los modelos de color utilizan valores numéricos para representar el espectro visible de color. Un espacio de color es una variante de un modelo de color que tiene una gama (rango) específica de colores. Por ejemplo, en el modelo de color RGB, hay un número de espacios de color: Adobe® RGB, sRGB y Apple® RGB. Aunque estos espacios definen el color en los mismos tres ejes (R, G y B), sus gamas son diferentes.

Cuando se trabaja con los colores de un gráfico, en realidad se están ajustando los valores numéricos del archivo. Es fácil pensar en un color como un número, pero estos valores numéricos no son colores absolutos: solo tienen un significado de color dentro del espacio de color del dispositivo que lo está produciendo.

Como cada dispositivo tiene su propio espacio de color, solo puede reproducir los colores de su gama. Cuando una imagen pasa de un dispositivo a otro, los colores de la imagen pueden cambiar porque cada dispositivo interpreta los valores RGB o CMYK según su propio espacio de color. Por ejemplo, es imposible que todos los colores que se ven en un monitor sean idénticos a los impresos en una impresora de escritorio. Una impresora funciona en un espacio de color CMYK, mientras que un monitor lo hace en un espacio de color RGB. Sus gamas son diferentes. Algunos colores producidos por tintas no se pueden mostrar en un monitor, así como algunos colores que se muestran en un monitor no se pueden reproducir mediante el uso de tintas en papel.

Aunque es imposible que todos los colores de los diferentes dispositivos coincidan exactamente, puede utilizar la gestión de color para garantizar que la mayoría de los colores sean iguales o parecidos para que parezcan coherentes.

Modelos de color RGB, CMYK, HSB y Lab

[Volver al principio](#) ¹⁴

RGB

Un amplio porcentaje del espectro visible se puede representar combinando luz roja, verde y azul (RGB) en proporciones e intensidades diferentes. En el lugar en el que se superponen los colores, se crean el cian, el magenta y el amarillo.

Los colores RGB se denominan colores aditivos porque el blanco se crea mezclando rojo, verde y azul, es decir, toda la luz se refleja y es captada por el ojo. Los colores aditivos se usan en iluminación, televisión y monitores de ordenadores. Su monitor, por ejemplo, crea color mediante la emisión de luz a través de fósforos de color rojo, verde y azul.

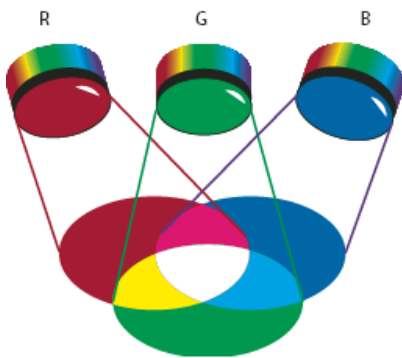

Colores aditivos (RGB)

R. Rojo **G.** Verde **B.** Azul

Puede trabajar con valores de color utilizando el modo de color RGB, basado en el modelo de color RGB. En este modo cada componente puede utilizar un valor comprendido entre 0 (negro) y 255 (blanco). Por ejemplo, un color rojo fuerte podría tener un valor R de 246, un valor G de 20 y un valor B de 50. Cuando los valores de los tres componentes son idénticos, se obtiene un matiz de gris. Si el valor de todos los componentes es de 255, el resultado será blanco puro, y negro puro si todos los componentes tienen un valor 0.

Illustrator también incluye un modo de color RGB modificado, denominado RGB compatible con Web, que incluye solo aquellos colores RGB que son apropiados para su uso en Internet.

CMYK

Mientras que el modelo RGB depende de una fuente de luz para crear color, el modelo CMYK se basa en la capacidad de absorber luz de la tinta impresa en papel. Cuando la luz blanca incide en tintas translúcidas, se absorbe una parte del espectro. El color que no es absorbido se refleja y es captado por el ojo.

Al combinar pigmentos puros de cian (C), magenta (M) y amarillo (Y) se produce el negro, puesto que se absorben, o se eliminan, todos los colores. Por eso se denominan colores sustractivos. La tinta negra (K) se añade para mejorar la densidad de la sombra. La letra K se ha venido utilizando porque el negro es el color clave ("Key" en inglés) para registrar otros colores, y porque la letra B (que podría haberse usado para representar el color negro ("Black" en inglés)) representa al azul ("Blue" en inglés). La combinación de estas tintas para reproducir colores se denomina cuatricromía.

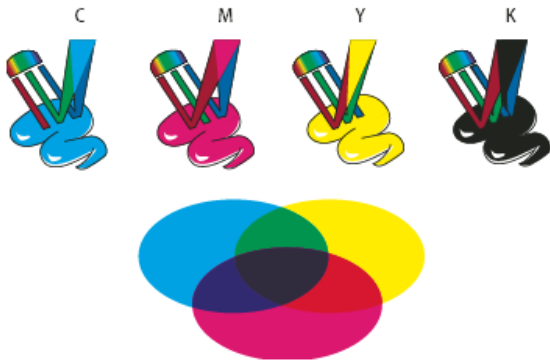

Colores sustractivos (CMYK)

C. Cian **M.** Magenta **Y.** Amarillo **K.** Negro

Puede trabajar con valores de color utilizando el modo de color CMYK, basado en el modelo de color CMYK. En este modo, cada tinta de la cuatricromía puede utilizar un valor comprendido entre 0 y 100%. Los colores más claros tienen un porcentaje pequeño de tinta, mientras que los más oscuros tienen porcentajes mayores. Por ejemplo, un rojo fuerte podría tener un 2% de cian, un 93% de magenta, un 90% de amarillo y un 0% de negro. En los objetos CMYK, los porcentajes de tinta bajos producen colores más cercanos al blanco y los porcentajes altos producen colores más cercanos al negro.

Utilice CMYK al preparar un documento para imprimirlo en cuatricromía.

HSB

El modelo HSB se basa en la percepción humana del color y describe tres características fundamentales del color:

Tono Color reflejado o transmitido a través de un objeto. Se mide como una posición en la rueda de colores estándar y se expresa en grados entre 0° y 360°. Normalmente, el tono se identifica por el nombre del color, como rojo, naranja o verde.

Saturación A veces denominada cromatismo, es la fuerza o pureza del color. La saturación representa la cantidad de gris que existe en proporción al tono y se expresa como un porcentaje comprendido entre el 0% (gris) y el 100% (saturación completa). En la rueda de colores estándar, la saturación aumenta a medida que nos aproximamos al borde de la misma.

Brillo Luminosidad u oscuridad relativa del color y normalmente se expresa como un porcentaje comprendido entre 0% (negro) y 100% (blanco).

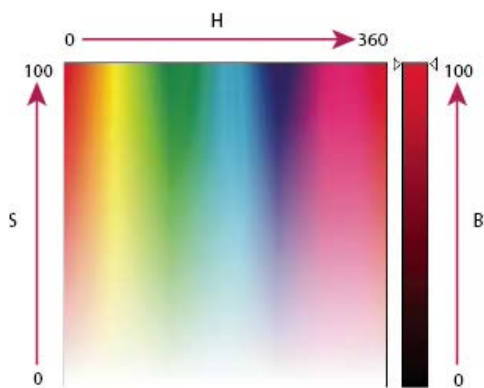

Modelo de color HSB
H. Tono **S.** Saturación **B.** Brillo

Lab

El modelo de color CIE Lab se basa en la percepción humana del color. Se trata de uno de los diferentes modelos de color que ha producido la CIE (Commission Internationale d'Eclairage, Comisión internacional de iluminación), una organización dedicada a la creación de estándares para todos los aspectos de la luz.

Los valores numéricos de Lab describen todos los colores que ve una persona con una capacidad de visión normal. Como Lab describe la apariencia del color en lugar de la cantidad de colorante necesaria para que un dispositivo (como un monitor, una impresora de escritorio o una cámara digital) produzca el color, Lab se considera un modelo de color independiente de dispositivo. Los sistemas de gestión de color utilizan Lab como referencia de color para transformar un color de forma predecible de un espacio de color a otro.

En Illustrator, puede utilizar el modelo de color Lab para crear, visualizar e imprimir muestras de tinta plana. Sin embargo, no puede crear documentos en modo Lab.

[Volver al principio](#)

Escala de grises

La escala de grises utiliza matices de negro para representar objetos. Los objetos en escala de grises tienen un valor de brillo comprendido entre el 0% (blanco) y el 100% (negro). Las imágenes producidas con escáner de blanco y negro o de escala de grises se visualizan normalmente en escala de grises.

La escala de grises también permite convertir ilustraciones en color en ilustraciones en blanco y negro de alta calidad. En este caso, Adobe Illustrator elimina toda la información del color de la ilustración original. Los niveles de gris (matices) de los objetos convertidos representan la luminosidad de los originales.

Al convertir objetos de escala de grises a RGB, se asigna a los valores de color de cada objeto los valores de gris de los objetos originales. También se pueden convertir objetos de escala de grises en objetos CMYK.

[Volver al principio](#)

Gamas y espacios de color

Un espacio de color es un rango de colores en el espectro visible. Un espacio de color puede ser también una variante de un modelo de color. Adobe RGB, Apple RGB y sRGB son ejemplos de diferentes espacios de color basados en el mismo modelo de color.

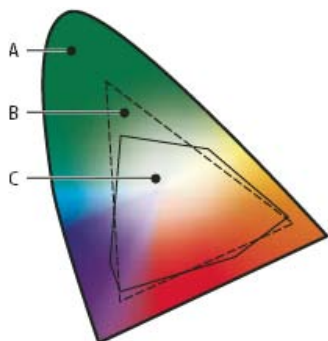

Gamas de diferentes espacios de color
A. Gama visual **B.** Espacio de color RGB **C.** Espacio de color CMYK

El rango de color incluido en un espacio de color se denomina gama. Los distintos dispositivos (monitor de ordenador, escáner, impresora de escritorio, imprenta, cámara digital) del flujo de trabajo funcionan con diferentes espacios de color y cada uno de ellos tiene gamas diferentes. Algunos colores de la gama del monitor no se encuentran en la gama de la impresora de inyección de tinta y viceversa. Cuando no se puede producir un color en un dispositivo, se considera fuera del espacio de color de ese dispositivo concreto. En otras palabras, el color está fuera de gama.

Más temas de ayuda



[Avisos legales](#) | [Política de privacidad en línea](#)

Selección de colores

[Acerca de la selección de colores](#)

[Descripción general del Selector de color](#)

[Selección de colores mediante el Selector de color](#)

[Información general del panel Color](#)

[Selección de colores mediante el panel Color](#)

[Volver al principio](#)

Acerca de la selección de colores

En Illustrator, es posible seleccionar colores para las ilustraciones desde una amplia variedad de herramientas, paneles y cuadros de diálogo. La forma de seleccionarlos ya depende de las necesidades de la ilustración. Por ejemplo, si desea utilizar colores específicos aprobados por su empresa, deseará seleccionar colores de la biblioteca de muestras aprobada por la empresa. Si desea que sus colores coincidan con otros colores de la ilustración, puede utilizar la herramienta Cuentagotas o el Selector de color y especificar valores exactos de colores.

Puede utilizar cualquiera de las siguientes características para seleccionar el color:

Panel Muestras y paneles de biblioteca de muestras Proporcionan grupos de colores y colores individuales. Puede seleccionar muestras y bibliotecas existentes o crear una propia. También puede importar bibliotecas.

Selector de color Proporciona un espectro de colores del que puede seleccionar colores a ojo, cuadros de texto de valores de colores para la definición manual de éstos y muestras de color.

Herramienta Cuentagotas Recoge muestras de colores de la ilustración al hacer clic.

Panel Color Proporciona un espectro de colores, reguladores de valores de color individuales (como el regulador de cian) y cuadros de texto de valores de colores. Puede especificar los colores de relleno y de trazo en el panel Color. Desde el menú del panel Color puede crear colores complementarios e invertidos para el color de relleno y de trazo actual y crear una muestra a partir del color seleccionado.

Panel Guía de color Proporciona varias reglas de armonía entre las que elegir para crear grupos de colores con el color base que seleccione. Puede crear variaciones de colores con matices y degradaciones, colores cálidos y fríos o colores intensos y ligeros. Desde este panel puede abrir un grupo de colores en el cuadro de diálogo Editar colores/Volver a colorear ilustración.

Cuadro de diálogo Editar colores/Volver a colorear ilustración Parte de este cuadro de diálogo proporciona herramientas para definir de forma precisa o ajustar los colores en un grupo de colores o una ilustración. La otra parte le permite volver a colorear la ilustración con los colores de un grupo o bien reducir o convertir los colores para la salida.

Comando Añadir colores seleccionados o el botón Nuevo grupo de colores Crea un grupo de colores que contenga los colores de la ilustración seleccionada. Este comando y este botón se encuentran en el panel Muestras.

[Volver al principio](#)

Descripción general del Selector de color

Puede utilizar el Selector de color para seleccionar el color de relleno o de trazo del objeto eligiendo de un espectro de colores y un campo Color, definiendo colores mediante números o haciendo clic en una muestra.

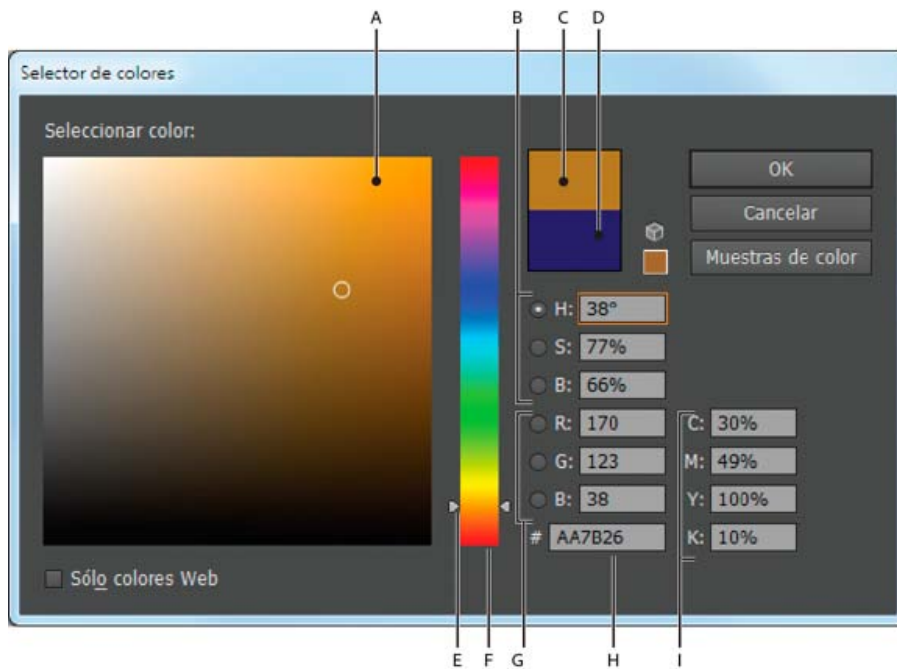

Selector de color

A. Campo de color B. Valores de color HSB C. Rectángulo de color nuevo D. Rectángulo de color original E. Parada color F. Espectro de color G. Valores de color RGB H. Valor hexadecimal del color I. Valores de color CMYK

Visualización del Selector de color

❖ Haga doble clic en el cuadro de selección de color de relleno o de trazo del panel Herramientas o del panel Color.

Cambio del espectro de colores que aparece en el Selector de color

❖ Haga clic en una letra: H (tono, Hue en inglés), S (saturación, Saturation en inglés), B (brillo, Brightness en inglés), R (rojo, Red en inglés), G (verde, Green en inglés) o B (azul, Blue en inglés).

Visualización de colores compatibles con Web

Los colores compatibles con Web son los colores utilizados por todos los navegadores web de cualquier plataforma.

❖ Elija Solo colores Web.

Visualización de muestras de color en lugar del espectro de colores

❖ Haga clic en Muestras de color. Haga clic en Modelos de color para volver a ver el espectro de colores.

Selección de colores mediante el Selector de color

[Volver al principio](#)

Realice una de las siguientes acciones:

1. Haga clic o arrastre dentro del espectro de color. Un marcador con forma de círculo indica la posición del color en el espectro.
2. Arrastre los triángulos por el regulador de color o haga clic dentro del regulador de color.
3. Introduzca los valores correspondientes en los cuadros de texto.
4. Haga clic en Muestras de color, seleccione una muestra y haga clic en OK.

Información general del panel Color

[Volver al principio](#)

Utilice el panel Color (Ventana > Color) para aplicar color al relleno y al trazo de un objeto y para editar y mezclar colores. El panel Color puede mostrar valores de colores de los distintos modelos de color. Por defecto, el panel Color solo muestra las opciones utilizadas con más frecuencia.



Panel Color

A. Color de relleno **B.** Color de trazo **C.** Menú del panel **D.** Cuadro Ninguno **E.** Parada espectro de colores **F.** Regulador de color **G.** Cuadro de texto para un componente de color

Cambio del modelo de color

❖ Elija Escala de grises, RGB, HSB, CMYK o RGB compatible con Web en el menú del panel.

Visualización de todas las opciones en el panel

❖ Elija Mostrar opciones en el menú del panel. Como alternativa, haga clic en el triángulo doble que se encuentra en la ficha del panel para pasar de un tamaño de visualización a otro.

Selección de colores mediante el panel Color

[Volver al principio](#)

1. Elija el modo de color que desea utilizar en el menú del panel. El modo que seleccione afecta solo a la visualización del panel Color; no cambia el modo de color del documento.
2. Lleve a cabo uno de los procedimientos siguientes:
 - Arrastre o haga clic en un regulador.
 - Mantenga pulsada la tecla Mayús y arrastre un regulador de color para mover los demás reguladores en relación con el primero (excepto para los reguladores HSB). Así se mantiene un color similar pero con un matiz o intensidad distintos.
 - Introduzca los valores correspondientes en los cuadros de texto.
 - Haga clic en la barra del espectro de colores en la parte inferior del panel. Para no seleccionar ningún color, haga clic en el cuadro Ninguno situado a la izquierda de la barra de color; para seleccionar el blanco, haga clic en la muestra blanca situada en la esquina superior derecha de la barra de color; para seleccionar el negro, haga clic en la muestra negra situada en la esquina inferior derecha de la barra de color.

Más temas de ayuda



[Avisos legales](#) | [Política de privacidad en línea](#)

Uso y creación de muestras

[Acerca de las muestras](#)

[Información general del panel Muestras](#)

[Uso de bibliotecas de muestras](#)

[Adición de colores de la ilustración al panel Muestras](#)

[Uso compartido de muestras entre aplicaciones](#)

[Importación de muestras de otro documento](#)

[Creación de muestras de color](#)

[Gestión de muestras](#)

[Ir al principio](#) 

Acerca de las muestras

Las *muestras* son colores, matices, degradados y motivos con nombre. Las muestras asociadas a un documento aparecen en el panel Muestras. Las muestras pueden aparecer de forma individual o en grupos.

Puede abrir bibliotecas de muestras de otros documentos de Illustrator y diferentes sistemas de color. Las bibliotecas de muestras aparecen en paneles independientes y no se guardan con el documento.

El panel Muestras y los paneles de bibliotecas de muestras pueden contener los siguientes tipos de muestras:

Cuatricromía Una cuatricromía se imprime utilizando una combinación de las cuatro tintas de cuatricromía estándar: cian, magenta, amarillo y negro. Por defecto, Illustrator define las muestras nuevas como cuatricromías.

Cuatricromía global Un color global se actualiza automáticamente en toda la ilustración cuando se modifica. Todas las tintas planas son globales; sin embargo, las cuatricromías pueden ser globales o locales. Puede identificar las muestras de color global por el icono de color global  (cuando el panel está en vista de lista) o por un triángulo en la esquina inferior (cuando el panel está en vista de miniatura).

Tintas planas Una tinta plana es una tinta previamente mezclada que se utiliza en lugar, o además, de las tintas de cuatricromía. Puede identificar las muestras de tintas planas por el icono de tintas planas  (cuando el panel está en vista de lista) o por un punto en la esquina inferior (cuando el panel está en vista de miniatura).



Degradados Un degradado es una fusión gradual entre dos o más colores o matices del mismo color o colores diferentes. Los colores de degradado se pueden definir como colores de cuatricromía CMYK, colores RGB o colores de tinta plana. Las transparencias aplicadas a una parada de degradado se conservan cuando el degradado se guarda como una muestra de degradado. Los valores de ángulo y proporción de aspecto de los degradados elípticos (aquellos creados mediante el ajuste de la proporción de aspecto o el ángulo de un degradado radial) no se guardan.

Motivos Los motivos son trazados repetidos en mosaico, trazados compuestos o texto con rellenos sólidos o sin relleno.

Ninguno La muestra Ninguno elimina el trazo o el relleno de un objeto. Esta muestra no se puede editar ni eliminar.

Registro La muestra de registro  es una muestra integrada que hace que los objetos rellenos con dicho registro o con trazos de éste se impriman en cada separación desde una impresora PostScript. Por ejemplo, las marcas de registro utilizan el color de registro para que las planchas puedan alinearse con precisión en la imprenta. Esta muestra no se puede eliminar.

Nota: si utiliza el color de registro para texto y, a continuación, separa este archivo y lo imprime, es posible que el texto no se registre adecuadamente y que la impresión quede manchada de tinta negra. Para evitarlo, utilice tinta negra para el texto.

Grupos de colores Los grupos de colores pueden contener colores de cuatricromía global, no global y tinta plana. No pueden contener motivos, degradados, ninguna muestra ni muestras de registro. Los grupos de colores se crean a partir de las armonías, bien mediante el panel Guía de color o bien mediante el cuadro de diálogo Editar colores/Volver a colorear ilustración. Para incluir muestras existentes en un grupo de colores, elija las muestras y haga clic en el icono Nuevo grupo de colores  del panel Muestras. Puede identificar un grupo de colores mediante el icono de carpeta .

También puede crear matices en el panel Muestras. Un matiz es un color de cuatricromía global o tinta plana con una intensidad modificada. Los matices del mismo color se unen, de forma que si edita el color de una muestra de matiz, todas las muestras de matiz asociadas (y los objetos pintados con dichas muestras) modifican su color, aunque los valores de los matices no se modifican. Los matices se identifican por un porcentaje (cuando el panel Muestras está en vista de lista).

[Ir al principio](#) 

Información general del panel Muestras

El panel Muestras se utiliza (Ventana > Muestras) para controlar todos los motivos, degradados y colores del documento. Puede asignar nombres y almacenar cualquiera de estos elementos para tener acceso a ellos de forma instantánea. Si el relleno o el trazo de un objeto seleccionado contiene un color, degradado, motivo o matiz que se ha aplicado desde este panel, la muestra aplicada queda resaltada en el panel Muestras.



Panel Muestras en una vista de lista pequeña

A. Tinta plana **B.** Color global **C.** Relleno o trazo correspondiente al parámetro Ninguno. **D.** Muestra de registro (se imprime en todas las planchas) **E.** Símbolo CMYK (cuando el documento se abre en el modo CMYK) **F.** Símbolo RGB (cuando el documento se abre en el modo RGB) **G.** Botón Menú Bibliotecas de muestras **H.** Botón Menú Mostrar tipos de muestras **I.** Botón Opciones de muestra **J.** Botón Nuevo grupo de colores **K.** Botón Muestra nueva

Cambio de la visualización de muestras

- Seleccione una opción de vista desde el menú del panel Muestras: Vista de miniaturas pequeña, Vista de miniaturas media, Vista de miniaturas grande, Vista de lista pequeña o Vista de lista grande.

Mostrar un tipo de muestra determinado y ocultar el resto

- Haga clic en el botón Mostrar tipos de muestras , y elija una de las siguientes

opciones: Mostrar todas las muestras, Mostrar muestras de color, Mostrar muestras de degradado, Mostrar muestras de motivo o Mostrar grupos de colores.



Selección de todas las muestras que no se utilizan en la ilustración

Si desea limitar el panel Muestras para que aparezcan únicamente los colores utilizados en un documento, puede seleccionar todas las muestras no utilizadas y eliminarlas.

- Elija Seleccionar todas las no usadas en el menú del panel Muestras.

Selección de un grupo de colores

- Para seleccionar un grupo completo, haga clic en el icono del grupo de colores .
- Para seleccionar muestras dentro del grupo, haga clic en las muestras individuales.

Nota: para editar el grupo de colores seleccionado, asegúrese de que no hay ninguna ilustración seleccionada y haga clic en el botón Editar grupo de colores  o haga doble clic en la carpeta de grupo de colores. Para editar el grupo de colores seleccionado y aplicar las ediciones a la ilustración seleccionada, haga clic en el botón Editar o aplicar colores  o haga doble clic en la carpeta de grupo de colores. Para obtener más información, consulte Edición de colores en el cuadro de diálogo Editar colores.

Selección de muestras por nombre

- Seleccione Mostrar campo Buscar en el menú del panel Muestras. Escriba la primera o primeras letras del nombre de la muestra en el cuadro de texto Buscar situado en la parte superior del panel.

Nota: este procedimiento no funciona con caracteres de doble byte.

También puede utilizar este método para seleccionar una muestra PANTONE® introduciendo el número PANTONE.

Mover muestras a un grupo de colores

1. Arrastre muestras de color individuales a una carpeta de grupo de colores existente.
2. Seleccione los colores que desee incluir en un grupo de colores nuevo y haga clic en el botón Nuevo grupo de colores .

Cambio del orden de las muestras

Puede volver a ordenar tanto muestras individuales como muestras dentro de un grupo de colores.

- Lleve a cabo uno de los procedimientos siguientes:
 - Seleccione Ordenar por nombre u Ordenar por tipo desde el menú del panel Muestras. Estos comandos solo funcionan en muestras individuales y no en muestras dentro de un grupo de colores.
 - Arrastre una muestra a una nueva ubicación.

Las *bibliotecas de muestras* son recopilaciones de colores preestablecidos, incluyendo las bibliotecas de tintas, como PANTONE, HKS, Trumatch, FOCOLTONE, DIC, TOYO y bibliotecas temáticas, como Camuflaje, Naturaleza, Griego y Gemas y joyas.

Al abrir una biblioteca de muestras, ésta aparece en un panel nuevo (no en el panel Muestras). Puede seleccionar, ordenar y visualizar muestras de una biblioteca de muestras igual que en el panel Muestras. Sin embargo, no puede añadir, eliminar ni modificar las muestras del panel de bibliotecas de muestras.

Para que una biblioteca de muestras aparezca siempre al iniciar Illustrator, elija Persistente en el menú del panel de la biblioteca de muestras.

Abrir una biblioteca de muestras

- Lleve a cabo uno de los procedimientos siguientes:
 - Seleccione Ventana > Bibliotecas de muestras > [nombre de biblioteca].
 - En el menú del panel Muestras, seleccione Abrir biblioteca de muestras > [nombre de biblioteca].
 - En el panel Muestras, haga clic en el botón Menú Bibliotecas de muestras  y seleccione una biblioteca de la lista.

Nota: las bibliotecas de colores PANTONE se encuentran en la subcarpeta Libros de color (Bibliotecas de muestras > Libros de color > PANTONE...).

Creación de una biblioteca de muestras

Puede crear una biblioteca de muestras guardando el documento actual como biblioteca de muestras.

1. Edite las muestras del panel Muestras de forma que contenga solo las que desea incluir.
2. Seleccione Guardar biblioteca de muestras en el menú del panel Muestras.

Para eliminar todas las muestras que no se van a utilizar en el documento, elija Seleccionar todas las no usadas en el menú del panel Muestras y, a continuación, haga clic en el botón Eliminar muestra .

Edición de una biblioteca de muestras

1. Seleccione Archivo > Abrir, busque y abra el archivo de biblioteca. Por defecto, los archivos de bibliotecas de muestras se almacenan en la carpeta Illustrator/Ajustes preestablecidos/Muestras.
2. Edite los colores del panel Muestras y guarde los cambios.

Mover muestras de una biblioteca de muestras al panel Muestras

Realice una de las siguientes acciones:

- Arrastre una o varias muestras desde el panel de la biblioteca de muestras hasta el panel Muestras.
- Seleccione las muestras que desee añadir y, a continuación, seleccione Añadir a muestras en el menú del panel de la biblioteca.
- Aplique una muestra a un objeto del documento. Si la muestra es de tinta plana o global, se añade automáticamente al panel Muestras.

Adición de colores de la ilustración al panel Muestras

Puede añadir automáticamente todos los colores de la ilustración seleccionada o todos los colores del documento al panel Muestras. Illustrator busca los colores que no se encuentren ya en el panel Muestras, convierte cualquier cuatricromía en colores globales y los añade al panel como muestras nuevas.

Al añadir colores de forma automática al panel Muestras, todos los colores del documento se incluyen, salvo los siguientes:

- Colores dentro de máscaras de opacidad (si no se encuentra en el modo de edición de máscaras de opacidad)
- Colores interpolados en fusiones
- Colores en píxeles de imagen
- Colores de guías
- Colores en objetos que se encuentran dentro de formas compuestas y que no son visibles

Si cambia un relleno de degradado, un relleno de motivo o una instancia de símbolo a un nuevo color global, el color se añade como nueva muestra y se conserva como muestra de color original.

Adición de todos los colores del documento

- Compruebe que no hay ningún elemento seleccionado y elija Añadir colores usados en el menú del panel Muestras.

Adición de colores de una ilustración seleccionada

- Seleccione los objetos que contienen los colores que desee añadir al panel Muestras y realice una de las siguientes acciones:
 - Elija Añadir colores seleccionados en el menú del panel Muestras.
 - Haga clic en el botón Nuevo grupo de colores  en el panel Muestras. Especifique las opciones en el cuadro de diálogo que aparece.

Los colores se organizan y se guardan mediante la regla Tono: hacia delante.

Uso compartido de muestras entre aplicaciones

Para compartir las muestras sólidas creadas en Photoshop, Illustrator e InDesign, guarde una biblioteca de muestras para su intercambio. Los colores aparecen iguales en las aplicaciones siempre que los ajustes de color estén sincronizados.

Nota: puede crear y compartir muestras de grupo de colores con el panel Temas de color (conocido anteriormente como panel Kuler). Consulte Panel Temas de color.

1. En el panel Muestras, cree las muestras de color de tinta plana y de cuatricromía que desea compartir y elimine las muestras que no desea compartir.

Nota: no se pueden compartir los siguientes tipos de muestras entre aplicaciones: motivos, degradados y la muestra de registro de Illustrator o InDesign; referencias de color de libro, HSB, XYZ, duotono, monitorRGB, opacidad, tinta total o muestras webRGB de Photoshop. Estos tipos de muestras quedan excluidos de forma automática cuando se guardan muestras para intercambiar.

2. Seleccione Guardar biblioteca de muestras como ASE en el menú del panel Muestras, y guarde la biblioteca de muestras en una ubicación de fácil acceso.

Nota: cuando se carga una biblioteca que contiene muestras con nombres idénticos, las definiciones de las muestras con el mismo nombre se sobrescriben. Asegúrese de que los nombres de las muestras son únicos.

3. Cargue la biblioteca de muestras en el panel Muestras de Photoshop, Illustrator o InDesign.

[Ir al principio](#)

Importación de muestras de otro documento

Puede importar todas las muestras o muestras individuales de otro documento.

- Para importar todas las muestras de otro documento, seleccione Ventana > Bibliotecas de muestras > Otra biblioteca o seleccione Abrir biblioteca de muestras > Otra biblioteca en el menú del panel Muestras. Seleccione el archivo desde el que desee importar las muestras y haga clic en Abrir. Las muestras importadas aparecen en un panel de biblioteca de muestras (no en el panel Muestras).
- Para importar muestras individuales de otro documento, copie y pegue objetos que utilicen las muestras. Las muestras importadas aparecen en el panel Muestras.

Nota: si las muestras importadas para los colores de cuatricromía global o tinta plana tienen el mismo nombre pero valores de color distintos a los de las muestras del documento, se produce un conflicto entre las muestras. En caso de conflictos con tintas planas, se mantienen los valores de color de las muestras existentes y las muestras importadas se combinan automáticamente con ellas. En caso de conflictos con colores de cuatricromía, aparece el cuadro de diálogo Conflicto de muestras y se mantienen automáticamente los valores de color de las muestras existentes. Seleccione “Añadir muestras” para añadir las muestras agregando un número al nombre de la muestra conflictiva o bien “Combinar muestras” para combinar las muestras utilizando los valores de color de las muestras existentes.

[Ir al principio](#)

Creación de muestras de color

Puede crear muestras de colores de cuatricromía, de tinta plana o de degradado.

Véase también

- Explicación de las tintas planas y los colores de cuatricromía
- Degradados

Creación de una muestra de cuatricromía

1. Seleccione un color mediante el Selector de color o el panel Color; o bien, seleccione un objeto que tenga el color deseado.
2. Lleve a cabo uno de los procedimientos siguientes:
 - Arrastre el color desde el panel Herramientas o el panel Color hasta el panel Muestras.
 - En el panel Muestras, haga clic en el botón Muestra nueva o seleccione Muestra nueva en el menú del panel. En el cuadro de diálogo que aparece, seleccione Global si desea que la muestra sea un color global. Defina otras opciones de muestras y haga clic en OK. (Consulte [Opciones de muestra](#)).

Creación de muestras de degradado

1. Cree un degradado mediante el panel Degradado o seleccione un objeto con el degradado que desea.
2. Lleve a cabo uno de los procedimientos siguientes:
 - Arrastre el relleno de degradado desde el cuadro Relleno del panel Herramientas o del panel Color hasta el panel Muestras.
 - En el panel Degradado, haga clic en el menú de degradados (situado junto al cuadro Degradado) y haga clic en el icono Guardar en biblioteca de muestras .
 - En el panel Muestras, haga clic en el botón Muestra nueva o seleccione Muestra nueva en el menú del panel Muestras. En el cuadro de diálogo que aparece, introduzca un nombre de muestra y haga clic en OK. (Consulte [Opciones de muestra](#)).

Creación de muestras de tinta plana

1. Seleccione un color mediante el Selector de color o el panel Color; o bien, seleccione un objeto que tenga el color deseado.
2. Lleve a cabo uno de los procedimientos siguientes:
 - Mantenga pulsada la tecla Ctrl (Windows) o la tecla Comando (Mac OS) mientras arrastra el color del panel Herramientas o el panel Color al panel Muestras.
 - En el panel Muestras, mantenga pulsada la tecla Ctrl (Windows) o la tecla Comando (Mac OS) y haga clic en el botón Muestra nueva o elija Muestra nueva en el menú del panel. En el cuadro de diálogo que aparece elija Tinta plana en Tipo de color. Defina otras opciones de muestras y haga clic en OK. (Consulte [Opciones de muestra](#)).

Creación de una muestra en el panel Guía de color

1. Elija los colores en el menú Reglas de armonía del panel Guía de color.
2. Haga clic en el botón Guardar grupo de color en el panel Muestras  en la parte inferior del panel Guía de color.

[Ir al principio](#) 

Gestión de muestras

Existen diversas formas de gestionar las muestras en el panel Muestras: duplicándolas, agrupándolas, reemplazándolas, combinándolas o eliminándolas. Puede también especificar las opciones de muestra como, por ejemplo, el nombre, el tipo de color, el modo de color o la previsualización.

Véase también

- Creación de grupo de colores en el cuadro de diálogo Editar colores

Duplicación de muestras

1. Seleccione una o varias muestras que desee duplicar.
2. Lleve a cabo uno de los procedimientos siguientes:
 - Seleccione Duplicar muestra en el menú del panel Muestras.
 - Arrastre las muestras hasta el botón Muestra nueva del panel Muestras.

Agrupación de muestras

Si desea conservar juntos colores determinados en el panel Muestras, cree un grupo de colores. Por ejemplo, puede crear un grupo para los colores que seleccione en el panel Guía de color. Al guardar un grupo de colores en el cuadro de diálogo Editar colores, se guarda automáticamente como grupo de colores en el panel Muestras. También puede agrupar manualmente cualquier conjunto de muestras de colores sólidos.

1. Seleccione una o varias muestras del panel Muestras:
2. Haga clic en el botón Nuevo grupo de colores o elija Nuevo grupo de colores en el menú del panel.

Reemplazo, combinación y eliminación de muestras

- Para reemplazar una muestra, mantenga pulsada la tecla Alt (Windows) o la tecla Opción (Mac OS) y arrastre el color o el degradado desde el panel Color, el panel Degradado, un objeto o el panel Herramientas hasta el panel Muestras, resaltando la muestra que desea sustituir.

Al reemplazar un color, degradado o motivo existente en el panel Muestras, los objetos del archivo que contiene el color de muestra cambiarán globalmente por el color, degradado o motivo nuevo. La única excepción se produce en el caso de una cuatricromía para la que no se haya activado la opción Global seleccionada en el cuadro de diálogo Opciones de muestra.

- Para combinar varias muestras, seleccione dos o más muestras y seleccione Combinar muestras en el menú del panel Muestras. El nombre y el valor de color de la primera muestra seleccionada sustituye a todas las demás muestras seleccionadas.
- Para eliminar una muestra, seleccione una o más muestras. Seleccione Eliminar muestra en el menú del panel, haga clic en el botón Eliminar muestra o arrastre las muestras seleccionadas hasta el botón Eliminar muestra.

Si elimina una muestra de tinta plana o cuatricromía global (o un motivo o degradado que contenga una tinta plana o una cuatricromía global), todos los objetos pintados con esos colores se convierten a la cuatricromía no global equivalente.

Opciones de muestra



Para definir opciones de muestras, haga doble clic en una muestra existente o seleccione Muestra nueva en el menú del panel Muestras.

Nombre de la muestra Determina el nombre de la muestra en el panel Muestras.

Tipo de color Especifica si la muestra es un color de cuatricromía o una tinta plana.

Global Crea una muestra de cuatricromía global.

Modo de color Especifica el modo de color de la muestra.

Después de seleccionar el modo de color deseado, puede utilizar los reguladores de color para ajustar el color. Si selecciona un color que no es compatible con Web, aparece un cubo de alerta . Haga clic en el cubo para convertirlo al color compatible con Web más cercano (que aparece a la derecha del cubo). Al seleccionar un color que está fuera de gama, aparece un triángulo de alerta . Haga clic en el triángulo para convertirlo al equivalente CMYK más cercano (que aparece a la derecha del triángulo).

Previsualizar Muestra los ajustes de color sobre los objetos a los que se les haya aplicado la muestra.

Véase también

- Acerca del color
- Selección de colores
- Grupos de colores (armonías)
- Ajuste de colores
- [Tutorial de vídeo sobre cómo guardar y cargar muestras](#)



Los términos de Creative Commons no cubren las publicaciones en Twitter™ y Facebook.

[Avisos legales](#) | [Política de privacidad en línea](#)

Grupos de colores (armonías)

[Acerca de los grupos de colores](#)

[Información general del panel Guía de color](#)

[Información general del cuadro de diálogo Editar colores/Volver a colorear ilustración](#)

[Creación de grupos de colores](#)

[Edición de colores en el cuadro de diálogo Editar colores](#)

[Asignación de colores a la ilustración](#)

[Reducción de colores en la ilustración](#)

Acerca de los grupos de colores

[Volver al principio](#)

Un grupo de colores es una herramienta de organización que le permite agrupar muestras de colores relacionados en el panel Muestras. Además, un grupo de colores puede ser el contenedor de armonías de colores, que se pueden crear a través del cuadro de diálogo Editar colores/Volver a colorear ilustración o el panel Guía de color. Los grupos de colores solo pueden contener colores sólidos, entre los que se incluyen colores de tinta plana, cuatricromía o globales. Los degradados y motivos no se pueden agrupar.

Puede utilizar el panel Guía de color o el cuadro de diálogo Editar colores/Reemplazar colores para crear grupos de colores armoniosos. Con cada una de estas funciones, puede elegir una regla de armonía para generar instantáneamente un esquema de color basado en el color que desee. Por ejemplo, elija la regla de armonía monocromática para crear un grupo de colores que contengan el mismo tono, pero con distintos niveles de saturación. O elija la regla de armonía Alto contraste o Pentagrama para crear un grupo de colores con colores contrastantes para conseguir un mayor impacto visual.

Para obtener inspiración, compartir armonías de colores o crear grupos de colores fuera de Illustrator, elija Ventana > Extensiones > Kuler y escoja entre las diferentes armonías de colores disponibles.

Para obtener más información, consulte el sitio Web de Kuler en <http://kuler.adobe.com/>.

Información general del panel Guía de color

[Volver al principio](#)

Utilice el panel Guía de color como herramienta de inspiración cuando cree su ilustración. El panel Guía de color sugiere colores armoniosos basados en el color actual del panel Herramientas. Puede utilizar estos colores para aplicarle color a la ilustración, editarlos en el cuadro de diálogo Editar colores/Volver a colorear ilustración o guardarlos como muestras o grupo de muestras en el panel Muestras.

Puede manipular los colores que genera el panel Guía de color de varias formas, incluyendo el cambio de la regla de armonía o el ajuste del tipo de variación (como, por ejemplo, matices y degradaciones o intensos y ligeros) y el número de colores de variación que aparecen.

Importante: si tiene seleccionada una ilustración, al hacer clic en la variación de color se modifica el color de la ilustración seleccionada, como cuando hace clic en una muestra del panel Muestras.

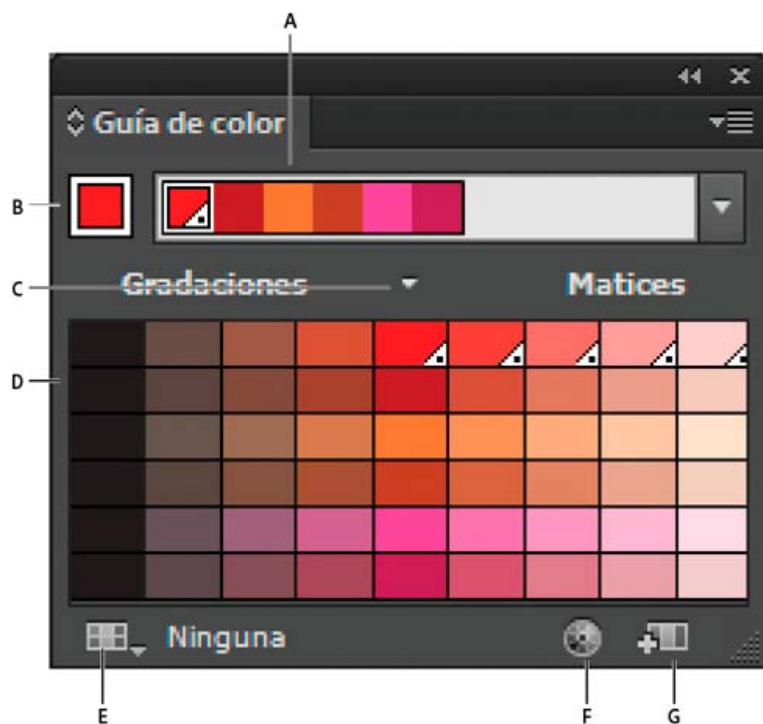

A. Menú de reglas de armonía y grupo de colores activos B. Color base definido C. Colores activos D. Variaciones de color E. Limita los colores a la biblioteca de muestras especificada F. Editar colores o Editar o aplicar colores según la selección (abra los colores en el cuadro de diálogo Editar colores/Volver a colorear ilustración) G. Guardar grupo de color en el panel Muestras

Nota: para editar el grupo de colores seleccionado, asegúrese de que no ha seleccionado ninguna ilustración y haga clic en el botón Editar colores. Para editar el grupo de colores seleccionado y aplicar las ediciones a la ilustración seleccionada, haga clic en el botón Editar o aplicar colores. Para obtener más información, consulte Edición de colores en el cuadro de diálogo Editar colores.

Para ver un vídeo sobre el uso de la Guía de color y crear soluciones de color, consulte www.adobe.com/go/vid0058_es.

Especificación del tipo de variaciones de color que aparecen en el panel

❖ Seleccione una de las siguientes variaciones del menú del panel Guía de color:

Mostrar matices/gradaciones Añade negro a las variaciones de la izquierda y blanco a las de la derecha

Mostrar cálido/frío Añade rojo a las variaciones de la izquierda y azul a las de la derecha

Mostrar intenso/apagado Reduce la saturación hacia el gris en las variaciones de la izquierda y la aumenta en las de la derecha

Nota: si utiliza tintas planas, use solo la variación Matices/Gradaciones y seleccione colores de la parte del matiz (derecha) en la cuadrícula de variaciones. El resto de variaciones hacen que las tintas planas se conviertan en cuatricromía.

Especificación del número y rango de las variaciones de color que aparecen en el panel

1. Seleccione Opciones de Guía de color en el menú del panel Guía de color.
2. Especifique el número de colores que desea que aparezcan a la izquierda y a la derecha de cada color en el grupo de color generado. Por ejemplo, seleccione 6 si desea ver seis gradaciones más oscuras y seis más claras de cada color.

Los colores originales siempre aparecerán en la parte central del panel con un triángulo directamente sobre ellos y las variaciones de esos colores se mostrarán a la derecha y a la izquierda de estos.

3. Arrastre el regulador de rango a la izquierda para reducir el rango de variación o hacia la derecha para aumentarlo.

La reducción del rango genera colores que se parecen más a los originales.

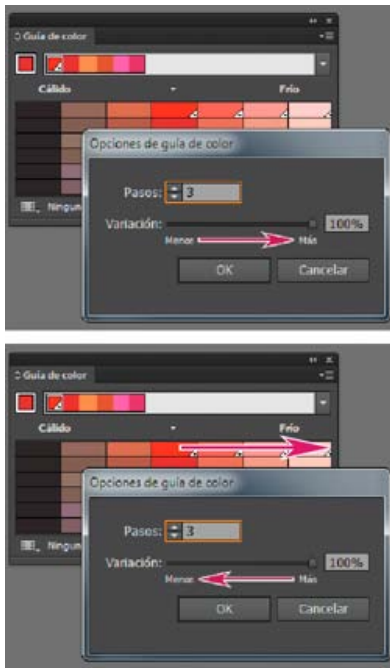

Ajuste del rango de las variaciones de color

Información general del cuadro de diálogo Editar colores/Volver a colorear ilustración

[Volver al principio](#)

El nombre de este cuadro de diálogo varía según el contexto:

Si ha seleccionado una ilustración y accede al cuadro de diálogo haciendo clic en el icono del panel de control, el panel Muestras o el panel Color, o bien elige Edición > Editar colores > Volver a colorear ilustración, el cuadro de diálogo se abre como el cuadro de diálogo Volver a colorear ilustración y tendrá acceso a las fichas Asignar y Editar.

Si no ha seleccionado una ilustración y accede al cuadro de diálogo haciendo clic en el icono del panel de control, el panel Muestras o el panel Color, el cuadro de diálogo se abre como el cuadro de diálogo Editar colores y tendrá acceso únicamente a la ficha Editar.

Independientemente del nombre que aparezca en la parte superior del cuadro de diálogo, en el lado derecho del mismo aparecen siempre los grupos de colores del documento actual con los dos grupos de colores por defecto: Color de impresión y Escala de grises. Puede seleccionar y utilizar estos grupos de colores en cualquier momento.

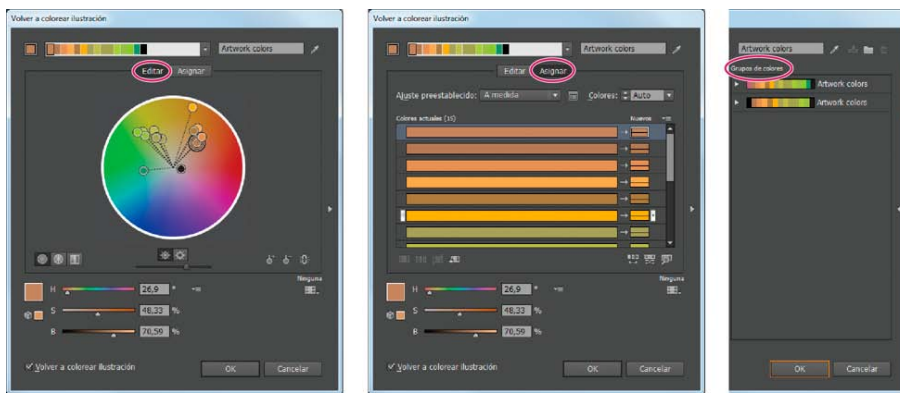

A

B

C

Cree o edite grupos de colores y asigne colores mediante el cuadro de diálogo Editar colores/Volver a colorear ilustración.

A. Crear y editar un grupo de colores en la ficha Editar **B.** Asignar colores en la ficha Asignar **C.** Elegir un grupo de colores de la lista Grupos de colores

La opción Volver a colorear ilustración de la parte inferior del cuadro de diálogo permite previsualizar colores en la ilustración seleccionada y especifica si la ilustración se ha coloreado de nuevo al cerrar el cuadro de diálogo.

Las áreas principales del cuadro de diálogo son las siguientes:

Editar Utilice la ficha Editar para crear nuevos grupos de colores o para modificar los existentes. Utilice el menú de reglas de armonía y la rueda de colores para experimentar con armonías de colores. La rueda de colores muestra cómo se relacionan los colores en una armonía y las barras de color le permiten ver y manipular valores de color individuales. Además, puede ajustar el brillo, añadir y quitar colores, guardar grupos de colores y previsualizar los colores en la ilustración seleccionada.

Asignar Utilice la ficha Asignar para ver y controlar cómo los colores de un grupo de colores reemplazarán a los colores originales en la ilustración. Solo podrá asignar colores si ha seleccionado una ilustración en el documento. Puede especificar qué colores nuevos reemplazarán a

los actuales, si se conservarán las tintas planas y cómo se reemplazarán los colores (por ejemplo, puede reemplazar los colores completamente o reemplazar el tono al tiempo que conserva el brillo). Utilice Asignar para controlar cómo se volverá a colorear la ilustración con el grupo de colores actual o para reducir el número de colores de la ilustración actual.

Grupos de colores Muestra todos los grupos de colores guardados para el documento abierto (estos mismos grupos de colores aparecen en el panel Muestras). En el cuadro de diálogo puede editar, eliminar y crear nuevos grupos de colores mediante la lista Grupos de colores. Todos los cambios se reflejarán en el panel Muestras. El grupo de colores seleccionado indica qué grupo de color se está editando actualmente. Puede seleccionar cualquier grupo de colores y editarlo para volver a colorear una ilustración seleccionada. Si guarda un grupo de colores, se añadirá el grupo a esta lista.

Para ver un vídeo sobre la creación, edición y experimentación con los grupos de colores en Editar colores/Volver a colorear ilustración, consulte www.adobe.com/go/lrvid4019_ai_es. Para ver un vídeo sobre la integración de armonías de colores con objetos inteligentes en Photoshop e InDesign, consulte www.adobe.com/go/vid0191_es. Para ver un ejemplo sobre cómo transformar una ilustración de colores vivos en una ilustración en escala de grises, consulte www.adobe.com/go/learn_ai_tutorials_depth_es.

Abrir el cuadro de diálogo Editar colores/Volver a colorear ilustración

❖ Abra el cuadro de diálogo Editar colores/Volver a colorear ilustración mediante uno de los procedimientos siguientes:

Edición > Editar colores > Volver a colorear ilustración o Volver a colorear con ajuste preestablecido Utilice estos comandos cuando desee editar colores en la ilustración seleccionada.





Botón Volver a colorear ilustración  **en el panel de control** Utilice este botón cuando desee editar los colores de la ilustración seleccionada mediante el cuadro de diálogo Volver a colorear ilustración. Este botón está disponible cuando la ilustración seleccionada contiene dos colores o más.

Nota: la edición de colores mediante este método ofrece una forma sencilla de ajustar globalmente los colores de una ilustración cuando no se utilizaron colores globales en la creación de ésta.

Botón Editar colores o Editar o aplicar colores  **en el panel Guía de color** Haga clic en este botón cuando desee editar los colores del panel Guía de color o bien editar y, a continuación, aplicar los colores del panel Guía de color a la ilustración seleccionada.

Botón Editar grupo de colores o Editar o aplicar grupo de colores  **en el panel Muestras** Haga clic en este botón si desea editar los colores del grupo de colores seleccionado o si desea editar los colores y aplicarlos a la ilustración seleccionada. También puede hacer doble clic en un grupo de colores del panel Muestras para abrir el cuadro de diálogo.

Trabajo con la lista Grupo de colores

- Para mostrar u ocultar la lista Grupo de colores, haga clic en el icono Ocultar almacenamiento de grupo de color  de la parte derecha del cuadro de diálogo Editar colores/Volver a colorear ilustración. Para volver a mostrar la lista, vuelva a hacer clic en el icono.
- Para añadir un grupo de colores nuevo a esta lista, cree o edite un grupo de colores y, a continuación, haga clic en Nuevo grupo de colores . Aparecerá un nuevo grupo de colores en la lista.
- Para editar un grupo de colores, haga clic en él en la lista para elegirlo. Cambie el grupo de colores mediante la ficha Editar y, a continuación, haga clic en Guardar cambios en el grupo de colores .
- Para eliminar un grupo de colores, elíjalo y haga clic en Eliminar grupo de colores .

Creación de grupos de colores

[Volver al principio](#) 

Puede crear un grupo de colores a través del panel Guía de color o del cuadro de diálogo Editar colores/Volver a colorear ilustración. También puede crear y compartir los grupos de colores en el sitio Web de Adobe Kuler (kuler.adobe.com).

Para ver un vídeo sobre el uso de la Guía de color y crear soluciones de color, consulte www.adobe.com/go/vid0058_es. Para ver un vídeo sobre la creación, edición y experimentación con los grupos de colores en Color activo, consulte www.adobe.com/go/lrvid4019_ai_es.

Creación de un grupo de colores en el panel Guía de color

Asegúrese de que no hay ninguna ilustración seleccionada cuando defina el color base; en caso contrario, la ilustración seleccionada cambiará al color base.



1. Abra el panel Guía de color y lleve a cabo uno de los procedimientos siguientes para definir el color base de la armonía de colores:
 - En el panel Muestras, haga clic en una muestra de color.
 - Haga clic en un color en el panel Color. (Puede que quiera arrastrar el panel Color para poder usarlo junto con el panel Guía de color).
 - Haga doble clic en el color de relleno en el panel Herramientas y elija un color en el Selector de color.
 - Mediante el cuentagotas, haga clic en la ilustración que contiene el color que desea.
 - Seleccione la ilustración que contiene el color que desea y haga clic en el icono Definir el color actual como color base .

- Haga clic en una variación de color en el panel Guía de color y seleccione el icono Definir el color actual como color base .

2. Elija una regla del menú Reglas de armonía.

Nota: para limitar los colores a una biblioteca de muestras, haga clic en el botón Limita el grupo de colores a los colores de una biblioteca de muestras  y seleccione una biblioteca de la lista.

3. Para guardar el grupo de colores o un solo color en el panel Muestras, siga uno de estos procedimientos:

- Para guardar el grupo de colores actual en el panel Guía de color, haga clic en el botón Guardar grupo de color en el panel Muestras .
- Para guardar una o más variaciones de color como muestras individuales, arrastre los colores del panel Guía de color al panel Muestras.
- Para guardar varias variaciones como un grupo, selecciónelas en el panel Guía de color y haga clic en el botón Guardar grupo de color en el panel Muestras .

Para asignar un nombre al nuevo grupo, seleccione el grupo en el panel Muestras y elija Opciones de grupo de colores en el menú del panel.

Nota: para cargar la muestra del grupo de colores en el sitio web de Kuler, selecciónela y seleccione Ventana > Extensiones > Kuler. En el cuadro de diálogo Kuler, haga clic en el icono de carga . Tiene que registrarse en Kuler antes de cargar las muestras.

4. Para colorear la ilustración con un color procedente del grupo de colores, seleccione la ilustración y haga clic en cualquier color del panel Guía de color.

Nota: para colorear todos los objetos en un objeto agrupado, selecciónelo, seleccione Editar > Reemplazar colores y especifique las opciones en el cuadro de diálogo Volver a colorear ilustración. (Consulte Asignación de colores a la ilustración).

Creación de grupo de colores en el cuadro de diálogo Editar colores

Es posible crear un grupo de colores en el cuadro de diálogo Editar colores/Volver a colorear ilustración si se selecciona un color base y una regla de armonía. La regla de armonía utiliza el color base para generar a partir de éste los colores del grupo de colores. Por ejemplo, si selecciona un color base azul y la regla de armonía Complementario, se creará un grupo de colores con el color base, el azul, y su complemento, el rojo.

Conforme se manipulen los colores en la rueda de colores, la regla de armonía seguirá determinando los colores que se generarán en el grupo. Para romper la regla de armonía y editar los colores libremente, haga clic en el botón Desenlazar colores armónicos .

1. Abra el cuadro de diálogo Editar colores/Volver a colorear ilustración y, si lo desea, seleccione una armonía de color del menú Reglas de armonía.

Nota: para limitar los colores a una biblioteca de muestras, haga clic en el botón Limita el grupo de colores a los colores de una biblioteca de muestras  y seleccione una biblioteca de la lista.

2. Si se muestran las barras de color, haga clic en el icono de rueda de colores para que aparezca en su lugar la rueda de colores.

3. Para definir el color base, realice una de las acciones siguientes:

- Arrastre el marcador de color base (el marcador de color de anillo doble más grande) por la rueda hasta definir el color base que desee.
- Ajuste los reguladores de color de la parte inferior del cuadro de diálogo.

4. Seleccione una regla de armonía nueva o desplace los marcadores de color, como desee.

5. Para previsualizar los colores nuevos en la ilustración seleccionada, haga clic en Volver a colorear ilustración.

Nota: esta opción volverá a colorear la ilustración seleccionada cuando haga clic en OK para cerrar el cuadro de diálogo. Si no desea volver a colorear la ilustración seleccionada, asegúrese de desactivar esta opción antes de hacer clic en OK.

6. Escriba un nombre en el cuadro Nombre a la derecha del menú Reglas de armonía y haga clic en Nuevo grupo de colores .

Nota: si no aparece el icono Nuevo grupo de colores, haga clic en el icono Mostrar almacenamiento de grupo de colores .

7. Para guardar el nuevo grupo de colores en el panel Muestras, haga clic en OK y cierre el cuadro de diálogo Editar colores/Volver a colorear ilustración.

Nota: también puede crear un grupo de colores mediante la Guía de color. (Consulte Creación de un grupo de colores en el panel Guía de color).

Edición de colores en el cuadro de diálogo Editar colores

La edición de colores en el cuadro de diálogo Editar colores/Volver a colorear ilustración es un buen método para ajustar globalmente los colores de la ilustración seleccionada. Resulta especialmente útil cuando no se han utilizado colores globales durante la creación de la ilustración. Puede editar colores y grupos de colores en el cuadro de diálogo Editar colores/Volver a colorear ilustración y aplicar las modificaciones a la ilustración seleccionada, o bien guardar los colores modificados para utilizarlos más adelante.

Cuando modifique colores, utilice la rueda de color suavizada, la rueda de color segmentada o las barras de color.

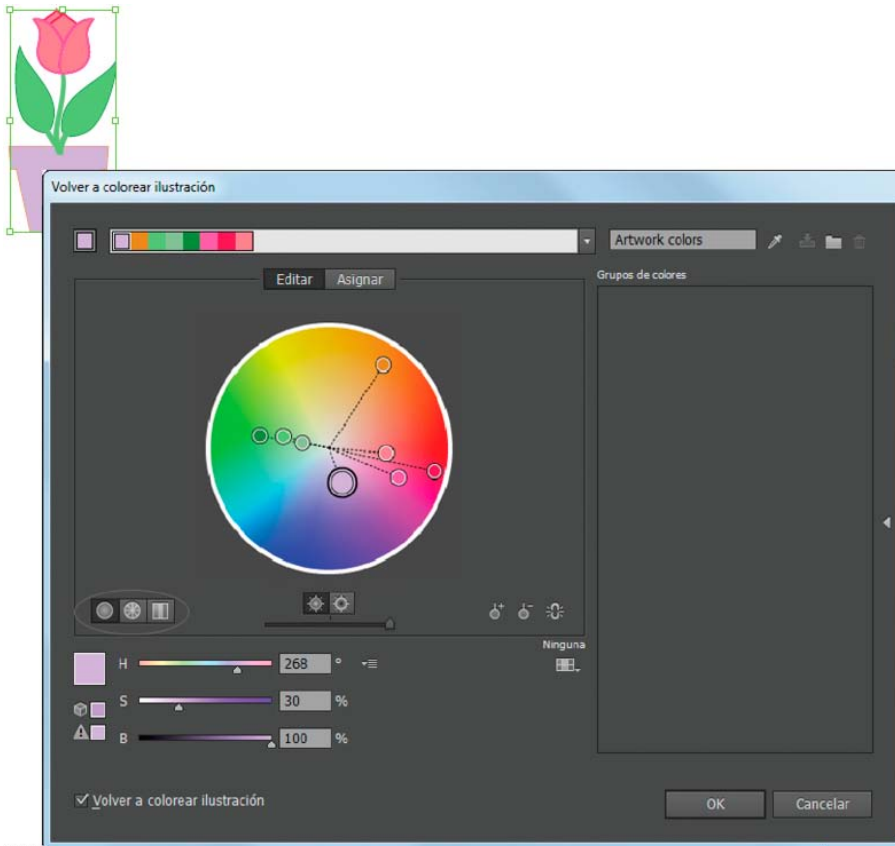

Edición de colores mediante el desplazamiento de marcadores de colores en la rueda de color suavizada

Rueda de color suavizada  Muestra el tono, la saturación y el brillo en un círculo continuo suavizado. Cada color del grupo de colores actual se dibuja en la rueda en el interior de un círculo. Esta rueda permite seleccionar entre diversos colores con gran precisión, pero puede resultar difícil ver colores individuales debido a que cada píxel representa un color diferente.

Rueda de color segmentada  Muestra los colores como un conjunto de retales de color segmentados. Esta rueda permite ver con facilidad colores individuales, pero no ofrece tantos colores para seleccionar como la rueda continua.

Barras de colores  Muestra únicamente los colores del grupo de colores. Se muestran como barras sólidas de color que puede seleccionar y modificar individualmente. Puede reorganizar los colores en esta visualización si arrastra y suelta las barras de color hacia la izquierda o la derecha. Puede hacer clic con el botón derecho en un color y seleccionarlo para quitarlo, establecerlo como color base, cambiar su sombreado o cambiarlo a través del Selector de color.

Para ver un vídeo sobre la creación, edición y experimentación con los grupos de colores, consulte www.adobe.com/go/lrvid4019_ai_es. Para ver un ejemplo sobre cómo transformar una ilustración de colores vivos en una ilustración en escala de grises, consulte www.adobe.com/go/learn_ai_tutorials_depth_es.

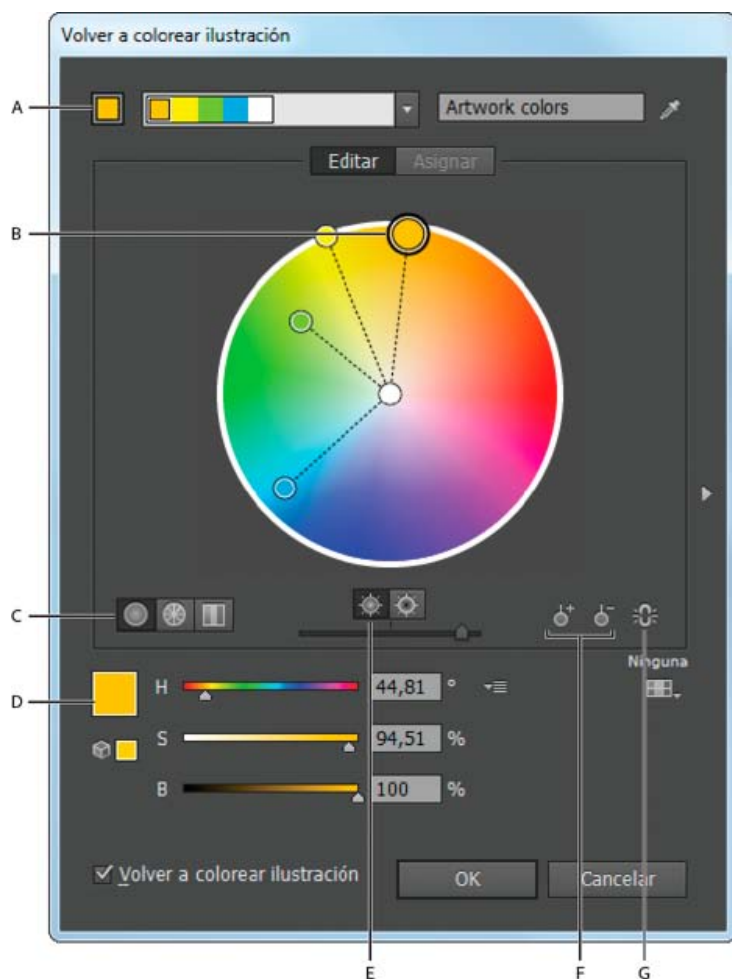



A. Color base tal y como aparece en el menú Reglas de armonías **B.** Color base como aparece en la rueda de color **C.** Opciones de visualización de color **D.** Color del marcador de color seleccionado o barra de color **E.** Mostrar saturación y tono en la rueda **F.** Herramientas para añadir y sustraer marcadores de color **G.** Desenlazar colores armónicos

Guardar los cambios realizados en un grupo de colores

Antes de comenzar a editar el grupo de colores, asegúrese de que sabe cómo guardar los cambios correctamente para que no sobrescriba de manera accidental su grupo de colores favorito. Para guardar los cambios tiene dos opciones: puede sobrescribir el grupo de colores original con el grupo editado o puede crear un nuevo grupo con los cambios, dejando el original intacto.



❖ Realice una de las siguientes acciones:

- Para no alterar el grupo de colores original y guardar los cambios como un nuevo grupo de colores, haga clic en Nuevo grupo de colores  en la parte superior del cuadro de diálogo Editar colores/Volver a colorear ilustración.
- Para guardar los cambios en el grupo de colores original (y sobrescribir el grupo de colores original), haga clic en Guardar cambios en el grupo de colores .

Edición de un grupo de colores mediante una rueda de color



1. En el cuadro de diálogo Editar colores/Volver a colorear ilustración, elija el grupo de colores deseado en el área de almacenamiento Grupos de colores, si es necesario.
2. Si ha seleccionado un objeto en la mesa de trabajo, haga clic en Volver a colorear ilustración para previsualizar los colores en la mesa de trabajo. Si no desea volver a colorear la ilustración, desactive Volver a colorear ilustración antes de cerrar el cuadro de diálogo, o haga clic en Cancelar para cerrarlo.

Nota: para editar los colores de la ilustración seleccionada, haga clic en Obtener colores de la ilustración seleccionada .

3. Para limitar los colores a una biblioteca de muestras, haga clic en el botón Limita el grupo de colores a los colores de una biblioteca de muestras  y seleccione una biblioteca de la lista.
4. Para cambiar el color base a un color distinto que esté en el grupo actual, haga clic con el botón derecho en él en una rueda de color o en las barras de color y seleccione Definir como color base. O haga clic en el cuadro Colores activos y, a continuación, haga clic en Definir el color actual como color base  en la parte izquierda del cuadro Colores activos.
5. Arrastre un marcador de la rueda para modificar su color. Si está enlazada la armonía, todos los colores se moverán según la

regla a medida que arrastre. Si la armonía no está enlazada, solo se moverá el marcador que arrastre.

Mientras realiza modificaciones, puede realizar cualquiera de las siguientes acciones:

- a. Para cambiar el tono, desplace el marcador por la rueda. Para cambiar la saturación o el brillo, desplace el marcador hacia dentro o hacia fuera en la rueda.
 - b. Para añadir un color, haga clic con el botón derecho en la rueda de color donde desee añadir el color y seleccione Añadir color nuevo.
 - c. Para quitar un color, haga clic con el botón derecho en el marcador de color (o en la línea del marcador) en la rueda de color y seleccione Quitar color.
 - d. Para cambiar un color mediante el Selector de color, haga clic con el botón derecho en el color y elija Selector de color.
 - e. Para que el marcador solo se mueva en una dirección, mantenga pulsada la tecla Mayúsculas conforme arrastra.
 - f. Para ver en la rueda el tono y la saturación en lugar del tono y el brillo, haga clic en el botón Mostrar saturación y tono en la rueda , situado directamente bajo la rueda para alternar entre las dos vistas.
 - g. Para cambiar los valores de color manualmente, haga clic en el marcador de color o bien haga clic en el color del cuadro Colores activos. Edite los valores de color mediante los reguladores o los cuadros de valor de color bajo la rueda de color.
 - h. Para cambiar en la rueda la saturación y el brillo de un color, haga clic con el botón derecho en un marcador de color y elija Seleccionar sombra; a continuación, haga clic en el color deseado en el cuadro que aparece.
6. Para guardar los cambios, haga clic en Nuevo grupo de colores , que mantiene el grupo de colores original sin cambios y guarda los cambios como un grupo de colores nuevo. O haga clic en Guardar cambios en el grupo de colores  para sobrescribir el grupo de colores original con los cambios realizados.

Nota: para asegurarse de que los colores se encuentran dentro de la gama o son compatibles con Web, elija cada marcador de color y haga clic en los botones Aviso de fuera de gama  o Aviso de fuera de color Web  según sea necesario.

Volver a ordenar los colores en un grupo de colores

 Lleve a cabo uno de los procedimientos siguientes:

- En el menú Colores activos, arrastre un color hacia la izquierda o la derecha.
- En la vista Barras de color, arrastre una barra de color hacia la izquierda o derecha.

Edición de un color individual en un grupo de colores

Cuando utilice una regla de armonía para crear un grupo de colores, los colores se enlazarán por defecto. Cuando se enlaza un grupo de colores, la edición de un color modifica al resto de colores en función de la regla de armonía. Para editar un color sin modificar al resto, desenlace los marcadores de color de la regla de armonía.

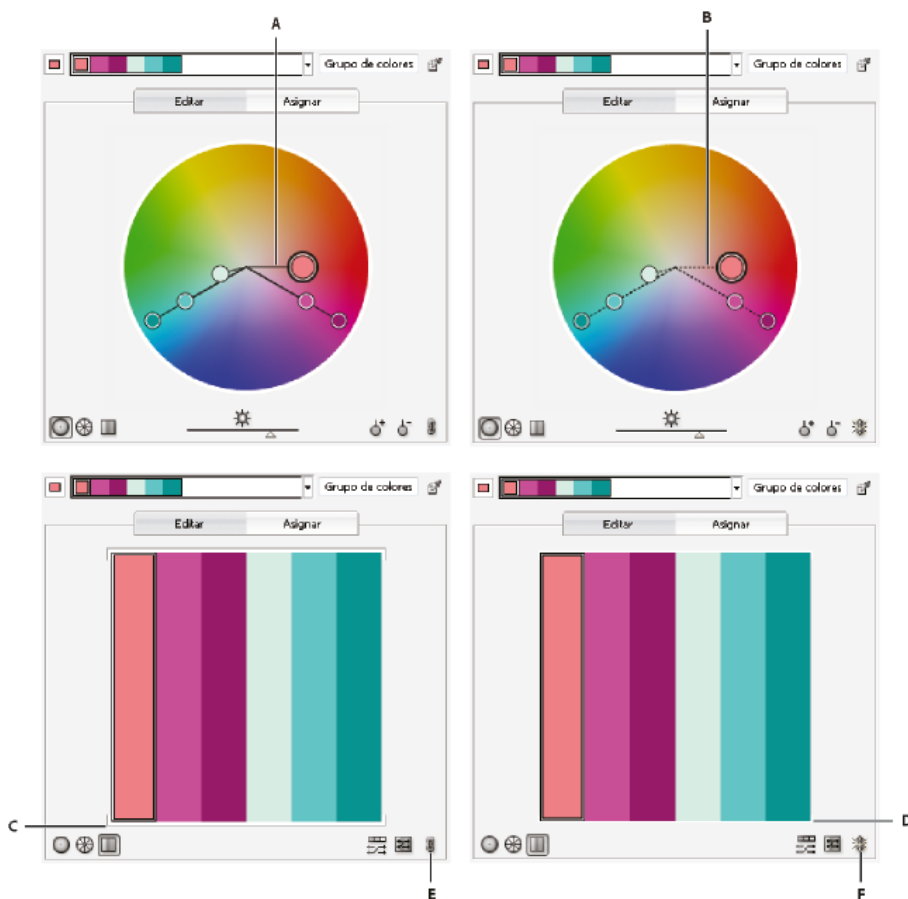



A. Vista de rueda de colores de colores enlazados B. Vista de rueda de colores de colores desenlazados C. Vista de barras de colores de colores enlazados D. Vista de barras de colores de colores desenlazados E. Colores enlazados, hacer clic para desenlazar F. Colores desenlazados, hacer clic para volver a enlazar

1. En el cuadro de diálogo Editar colores/Volver a colorear ilustración, seleccione el grupo de colores que desee modificar y haga clic en Editar.
2. Haga clic en el icono Desenlazar colores armónicos .
3. Lleve a cabo uno de los procedimientos siguientes, bien en la rueda de color, bien en la vista de barra de color:
 - Arrastre el marcador de color que desee editar para definir un color nuevo.
 - Haga clic en la barra de color o el marcador de color que desee cambiar y edite manualmente los valores de color.
 - Haga doble clic (o haga clic con el botón derecho) en la barra de color o el marcador de color y seleccione un color nuevo en el Selector de color.
 - Haga clic con el botón derecho en un marcador de color o barra de color y seleccione una gradación nueva.
4. Para volver a enlazar los colores de forma que los marcadores vuelvan a desplazarse en función de la regla de armonía que acaba de definir, haga clic en el botón Enlazar colores armónicos.



Edición de colores en un grupo de colores mediante el Selector de color

El Selector de color puede utilizarse para cambiar los colores de un grupo de colores.

1. En el cuadro de diálogo Editar colores/Volver a colorear ilustración lleve a cabo uno de los procedimientos siguientes:
 - Haga doble clic en el marcador de la rueda o haga clic con el botón derecho en un marcador de la rueda y seleccione el Selector de color.
 - Haga doble clic en una barra de color.
 - Haga clic en la muestra de color a la izquierda de los reguladores de color.
2. Guarde las modificaciones realizando una de las acciones siguientes:
 - Para guardar los colores modificados como un grupo nuevo, escriba un nombre nuevo en el cuadro de nombre de la parte superior del cuadro de diálogo y, a continuación, haga clic en Nuevo grupo de colores .
 - Para guardar las modificaciones en el grupo de colores original, haga clic en Guardar cambios en el grupo de colores .

Cambio aleatorio del orden de los colores o de la saturación y el brillo

En el cuadro de diálogo Editar colores/Volver a colorear ilustración, puede utilizar los botones Cambia aleatoriamente la saturación y el brillo o Cambiar aleatoriamente el orden de los colores para explorar variaciones aleatorias del grupo de colores actual.



1. En el cuadro de diálogo Editar colores/Volver a colorear ilustración, seleccione un grupo de colores.
2. Haga clic en Editar y, a continuación, elija Mostrar barras de color; o haga clic en Asignar.
3. Realice una de las siguientes acciones:
 - Para cambiar aleatoriamente el orden del grupo de color actual, haga clic en Cambiar aleatoriamente el orden de los colores . Utilice este botón cuando vuelva a colorear una ilustración para explorar con rapidez las diferentes formas en que puede volver a colorearse con el grupo de colores actual.
 - Para cambiar aleatoriamente el brillo y la saturación del grupo de colores actual mientras conserva los tonos, haga clic en Cambia aleatoriamente la saturación y el brillo .

Edición global de la saturación, el brillo, la temperatura o la luminosidad

1. En el cuadro de diálogo Editar colores/Volver a colorear ilustración, haga clic en Editar.
2. Haga clic en el botón Modo de color  y seleccione Ajuste global.
3. Cambie los valores de Saturación, Brillo, Temperatura y Luminosidad.

Nota: si ha limitado los colores a una biblioteca de muestras, todos los ajustes que realice se limitarán a los colores de la biblioteca.

Adición o eliminación de colores en un grupo de colores

1. En el cuadro de diálogo Editar colores/Volver a colorear ilustración, haga clic en Editar.
 2. Realice una de las siguientes acciones:
 - Para añadir un color al grupo de colores, haga clic con el botón secundario en la rueda de color donde desee añadir el color y seleccione Añadir color nuevo. Si hace clic en la línea de un marcador de color existente, el nuevo marcador se desplazará con ese marcador.
 - Para quitar un color, haga clic con el botón derecho en el marcador de color o en la barra de color y seleccione Quitar color. No se puede quitar el marcador del color base.
- Nota: en la rueda de color, también puede utilizar el botón Herramienta Añadir color  o el botón Herramienta Quitar color , y, a continuación, en la rueda de color, hacer clic en el color que desee añadir o quitar.
- Para quitar un color de un grupo de colores de la lista Grupos de colores, expanda el grupo de colores, haga clic con el botón derecho en la muestra de color que desee quitar y seleccione Quitar color.

Eliminación de un grupo de colores

❖ Elija un grupo de colores en la lista Grupos de colores y haga clic en Eliminar grupo de colores . O haga clic con el botón derecho y seleccione Quitar grupo de colores.

Asignación de colores a la ilustración

[Volver al principio](#) 

La ficha Asignar del cuadro de diálogo Editar colores/Volver a colorear ilustración permite asignar colores de un grupo de colores a una ilustración. Puede asignar colores de las siguientes maneras:

- Para asignar colores nuevos a una ilustración, utilice un grupo de colores de la lista Grupos de colores.
- Para asignar colores nuevos a una ilustración, utilice un nuevo grupo de colores elegido del menú Reglas de armonía.
- Reasigne los colores de la ilustración actual entre ellos. Puede restablecer el cuadro de diálogo Editar colores/Volver a colorear ilustración de manera que la ilustración se muestre con sus colores originales si hace clic en Obtener colores de la ilustración seleccionada .

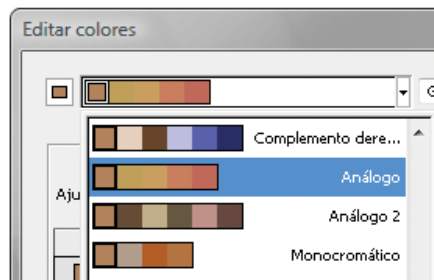
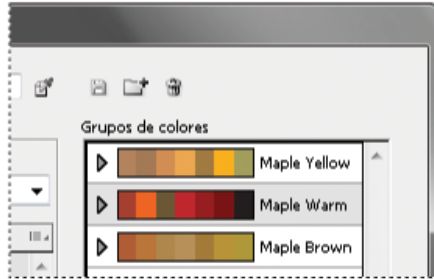

Colores originales de la ilustración (arriba), asignar nuevos colores al elegir un grupo de colores en la lista Grupos de colores (centro) y asignar nuevos colores al crear un grupo de colores nuevos mediante el menú Reglas de armonía (abajo).



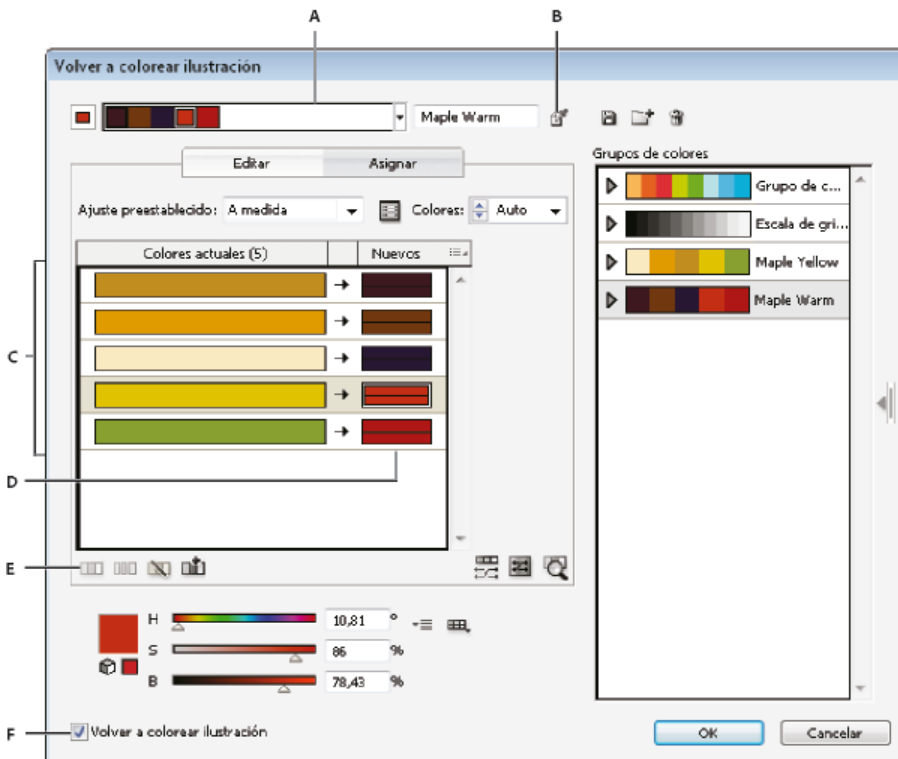



Mediante las columnas Colores actuales y Nuevos podrá controlar el método de asignación de los colores. Cuando se selecciona Volver a colorear ilustración, la ilustración seleccionada se vuelve a colorear con el grupo de colores activo en función de las asignación de columna.



A. Grupo de colores activo **B.** Obtener colores de la ilustración seleccionada **C.** Colores de la ilustración seleccionada **D.** Nuevos colores del grupo de colores activo **E.** Opciones para trabajar con todas las filas **F.** Volver a colorear ilustración

Para ver un vídeo sobre la asignación de colores, visite www.adobe.com/go/vid0061_es.

Asignación de colores nuevos a la ilustración seleccionada

1. Elija la ilustración que desee volver a colorear.
2. Seleccione Edición > Editar colores > Volver a colorear ilustración.
Se abre el cuadro de diálogo Volver a colorear ilustración, mostrando el área Asignar con colores de la ilustración original en ambas columnas.
3. Si desea asignar colores de un grupo de colores, realice una de las siguientes acciones:
 - a. Seleccione un grupo de colores de la lista Grupos de colores.
 - b. Para crear un grupo de colores, elija una regla de armonía nueva en el menú Reglas de armonía.
Nota: si crea un grupo de colores, puede hacer clic en Editar para ajustar los colores y, a continuación, haga clic en Asignar. O bien, si desea ajustar algunos colores en la ilustración seleccionada, seleccione el color que desee ajustar y modifíquelo con los reguladores de color.
4. Para previsualizar los cambios de color en la ilustración, haga clic en Volver a colorear ilustración.
5. Lleve a cabo uno de los procedimientos siguientes para reasignar colores:
 - Para asignar un color actual a un color diferente, arrastre el color actual hacia arriba o hacia abajo en la columna Colores actuales hasta que se coloque junto al color nuevo que desea.
Si una fila contiene varios colores y desea moverlos todos, haga clic en la barra del selector  a la izquierda de la fila y arrástrela hacia arriba o hacia abajo.
 - Para asignar un color nuevo a una fila diferente de colores actuales, arrastre el color nuevo hacia arriba o hacia abajo en la columna Nuevos. (Para añadir un color nuevo o quitarlo de la columna Nuevos, haga clic con el botón derecho en la lista y seleccione Añadir color nuevo o Quitar color).
 - Para cambiar un color de la columna Nuevos, haga clic con el botón derecho en el color y seleccione Selector de color para establecer un nuevo color.
 - Para excluir una fila de colores actuales para que no vuelva a asignar, haga clic en la flecha → entre las columnas. Para volver a incluirla, haga clic en el guión.
 - Para que un color actual no se vuelva a asignar, haga clic con el botón derecho en el color y seleccione Excluir colores o haga clic en el icono .
 - Para volver a asignar aleatoriamente los colores, haga clic en el botón Cambiar aleatoriamente el orden de los colores . Los colores de Nuevos se desplazarán aleatoriamente a filas diferentes de colores actuales.
 - Para añadir una fila a la columna Colores actuales, haga clic con el botón derecho y elija Añadir fila nueva o haga clic en el icono .
6. Para separar o combinar colores en la fila Colores actuales, realice una de las siguientes acciones:
 - Para separar colores en filas independientes, seleccione el bloque de color que desee mover y haga clic con el botón derecho y elija Separar colores en filas diferentes o bien haga clic en el icono .
 - Para combinar colores en una fila, pulse Mayús y haga clic para seleccionar varios colores y, a continuación, haga clic con el botón derecho y elija Combinar colores en una fila o bien haga clic en el icono .
7. Para cambiar los matices o gradaciones de colores nuevos, haga clic en el triángulo a la derecha de un color nuevo (o haga clic con el botón derecho en un color y elija Método de coloreado) y seleccione una opción. Seleccione Aplicar a todo si desea que la misma opción se aplique a todos los colores nuevos del grupo de colores.
Nota: Matices y gradaciones y Alteración de tono solo están disponibles cuando selecciona no conservar las tintas planas.
8. Haga clic en OK para volver a colorear la ilustración. Si no desea volver a colorear la ilustración, haga clic en Cancelar, anule la selección de Volver a colorear ilustración y haga clic en OK.

Cambio aleatorio de la saturación y el brillo en todos los colores

1. Si es necesario, elija un objeto y seleccione Edición > Editar colores > Volver a colorear ilustración.
2. En el cuadro de diálogo Editar colores/Volver a colorear ilustración, haga clic en el botón Cambia aleatoriamente la saturación y el brillo .
Nota: también puede cambiar la saturación y el brillo cuando edite un grupo de colores mediante la visualización de las barras de colores.

Visualización de colores originales en la ilustración conforme asigna nuevos colores

Al volver a colorear la ilustración seleccionada, los colores del grupo elegido reemplazan los colores originales. Al asignar colores nuevos, le

servirá de ayuda ver en qué lugar aparece un color original (de la columna Colores actuales) en la ilustración, sobre todo si la ilustración es muy detallada o contiene muchos colores originales.

1. Si es necesario, elija un objeto y seleccione Edición > Editar colores > Volver a colorear ilustración.
2. En el cuadro de diálogo Volver a colorear ilustración, haga clic en Haga clic en los colores anteriores para buscarlos en la ilustración , a continuación, haga clic en un color de la columna Colores actuales.

La ilustración que utiliza ese color aparece a todo color en la mesa de trabajo mientras que otras áreas de la ilustración seleccionada aparecen atenuadas.

3. Vuelva a hacer clic en el icono para devolver la ilustración a todo color.

Reducción de colores en la ilustración

[Volver al principio](#)

La reducción de colores para la salida, la conversión a escala de grises o la limitación de colores a una biblioteca de colores son procedimientos que a menudo resultan necesarios cuando se crea una ilustración pensada para diversos tipos de soporte de salida. Puede reducir fácilmente el número de colores de una ilustración mediante el cuadro de diálogo Volver a colorear ilustración. Puede seleccionar si utilizar un ajuste preestablecido para reducir los colores. Por ejemplo, puede seleccionar la opción Ilustración de escala de grises para convertir rápidamente la ilustración seleccionada a escala de grises.

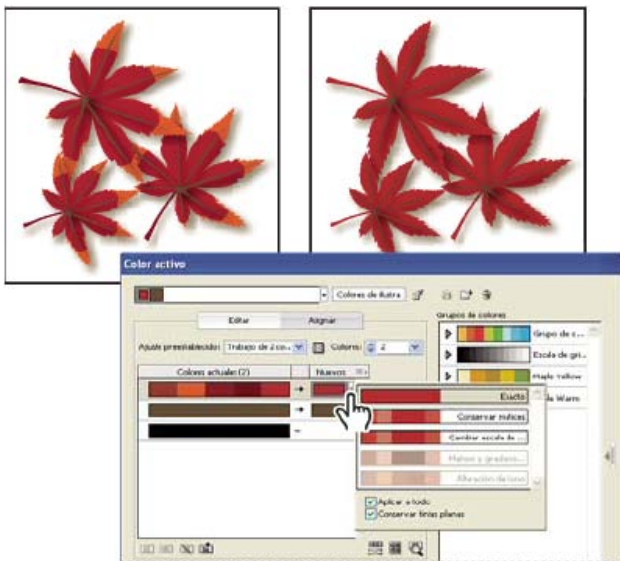

Reducción de la ilustración seleccionada a dos colores

Reducción rápida de colores mediante un ajuste preestablecido

La reducción de colores mediante un ajuste preestablecido es una forma rápida y sencilla de limitar la ilustración a un número de colores específicos o a una biblioteca de muestras.

1. Seleccione la ilustración que desee reducir.
2. Seleccione Edición > Editar colores > Volver a colorear con ajuste preestablecido y elija una opción de ajuste preestablecido.
3. Lleve a cabo uno de los procedimientos siguientes:
 - Si desea limitar los colores a una biblioteca de muestras, haga clic en el botón de biblioteca , seleccione la biblioteca que desee y haga clic en OK.
 - Si no desea limitar los colores a una biblioteca de muestras, haga clic en OK.

Se abre el cuadro de diálogo Volver a colorear ilustración. Se muestra la columna Nuevos con el número de colores elegidos en su ajuste preestablecido, más el negro. Los colores nuevos se obtienen de la ilustración original.

4. Asigne los colores originales a los nuevos colores como desee.
5. Asegúrese de que la opción Volver a colorear ilustración esté seleccionada y haga clic en OK.

Reducción de colores mediante opciones personalizadas

1. Elija la ilustración que desee volver a colorear.
2. Seleccione Edición > Editar colores > Volver a colorear ilustración.

Se abre el cuadro de diálogo Volver a colorear ilustración. En la columna Nuevos se muestran todos los colores de la ilustración seleccionada.

3. Para utilizar colores diferentes, elija o cree un grupo de colores.
4. Seleccione el número de colores de la reducción en el menú Colores.
5. Haga clic en el botón Opciones de reducción de color , especifique cualquiera de las siguientes opciones y haga clic en OK:

Ajuste preestablecido Especifica un trabajo de color preestablecido, incluyendo el número de colores utilizados y la configuración óptima para ese trabajo. Si selecciona un ajuste preestablecido y, a continuación, modifica cualquier otra opción, el ajuste preestablecido cambia a A medida.

Colores Especifica el número de colores nuevos a los que se va a reducir los colores actuales.

Limitar a biblioteca Especifica una biblioteca de muestras desde la que se derivan todos los colores nuevos.

Ordenar Determina cómo se ordenarán los colores originales en la columna Colores actuales.

Método de coloreado Especifica los tipos de variaciones permitidas para los nuevos colores.

- El valor Exacto reemplaza exactamente cada color actual por el nuevo color especificado.
- Cambiar escala de matices (opción por defecto) reemplaza el color actual más oscuro en la fila por el nuevo color especificado. El resto de colores actuales de la fila se reemplazan por un matiz proporcionalmente más claro.
- Conservar matices tiene la misma función que Cambiar escala de matices con los colores no globales. Si se trata de tintas planas o colores globales, se aplica el matiz del color actual al color nuevo. Utilice Conservar matices cuando todos los colores actuales de la fila sean matices del mismo color global o similares. Para obtener mejores resultados al utilizar Conservar matices, elija también Combinar matices.
- Matices y gradaciones reemplazará el color actual que contiene la luminosidad y oscuridad medias por el nuevo color especificado. Los colores actuales que sean más claros que la media se reemplazarán por un matiz proporcionalmente más claro del color nuevo. Los colores actuales que sean más oscuros que la media se reemplazarán al añadir negro al color nuevo.
- Alteración de tono define el color más usado en la fila Colores actuales como color clave y reemplaza exactamente el color clave por el nuevo color. El resto de colores actuales se reemplazan con colores que se diferencia del color nuevo en el brillo, la saturación y el tono en las mismas cantidades en que se diferencia el color actual del color clave.

Combinar matices Ordena todos los matices del mismo color global en la misma fila de Colores actuales, incluso si no se están reduciendo colores. Utilice esta opción únicamente cuando la ilustración seleccionada contenga tintas planas y colores globales aplicados en matices inferiores al 100%. Para obtener mejores resultados, se recomienda utilizar esta opción junto con el método de coloreado Conservar matices.

Nota: incluso cuando no se ha elegido la opción Combinar matices, la reducción de color combina matices del mismo color global antes de combinar diferentes colores no globales.

Conservar Determina si se conserva el blanco, el negro o el gris en la reducción final. Si se conserva un color, aparece en la columna Colores actuales como una fila excluida.

6. Asigne colores actuales a los nuevos colores como desee.
7. Asegúrese de que la opción Volver a colorear ilustración esté seleccionada y haga clic en OK.

Más temas de ayuda



[Avisos legales](#) | [Política de privacidad en línea](#)

Crear temas de color con Kuler

Válido para versiones de Illustrator anteriores a la versión Illustrator CC 2014 (18.x)

Acerca de kuler

Visualización y uso de temas

[Ir al principio](#) 

Acerca de kuler

El panel de Kuler™ es el portal que brinda acceso a grupos de colores o temas creados por una comunidad en línea de diseñadores. Este panel permite ver los miles de temas disponibles en kuler y descargar los que desee editar o incluir en sus propios proyectos. Para compartir sus temas con la comunidad de Kuler, puede cargarlos a través del panel de Kuler.

El panel de kuler se encuentra disponible en Adobe Photoshop® CS5, Adobe Flash® Professional CS5, Adobe InDesign® CS5, Adobe Illustrator® CS5 y Adobe Fireworks® CS5. Este panel no está disponible en la versión francesa de estos productos.

Para ver un vídeo sobre el panel de kuler, visite www.adobe.com/go/lrvid4088_xp_es.

Para leer un artículo sobre kuler y algunas ideas útiles sobre los colores, visite el blog de Veerle Pieters: http://veerle.duoh.com/blog/comments/adobe_kuler_update_and_color_tips/.

[Ir al principio](#) 

Visualización y uso de temas

Es preciso disponer de conexión a Internet para explorar los temas en línea.

Búsqueda y visualización de temas

1. Elija Ventana > Extensiones > Kuler.
2. En el cuadro de búsqueda, escriba el nombre de un tema, una etiqueta o un creador.
Nota: en las búsquedas, use solo caracteres alfanuméricos (Aa-Zz, 0-9).
3. Filtre los resultados de la búsqueda seleccionando una opción de los menús emergentes que aparecen encima de ellos.
4. Para ver el anterior o el siguiente grupo de temas, haga clic en el icono Ver grupo anterior de temáticas o Ver siguiente grupo de temáticas en la parte inferior del panel de kuler.
5. Para actualizar la vista con los últimos temas creados por la comunidad kuler, haga clic en el icono Actualizar las temáticas de la comunidad kuler que se encuentra en la parte inferior del panel.

Visualización de un tema en línea en kuler

1. Seleccione un tema en los resultados de la búsqueda.

2. Haga clic en el triángulo que aparece a la derecha del tema y seleccione Ver en línea en Kuler.

Guardar búsquedas frecuentes

1. Seleccione Personalizar en el primer menú emergente situado debajo del cuadro Buscar.
2. En el cuadro de diálogo que se abre, introduzca los términos de búsqueda y haga clic en Guardar.

Cuando desee ejecutar la búsqueda, selecciónela en el primer menú emergente.

Para eliminar una búsqueda guardada, seleccione la opción para personalizar en el menú emergente y borre las búsquedas oportunas.

Añada un tema al panel de Muestras de Illustrator

- Seleccione el tema y haga clic en el icono Añadir la temática seleccionada a las muestras que se encuentra en la parte inferior del panel de kuler.

Cargar un tema en la comunidad kuler

1. Seleccione el tema en el panel Muestras.
2. En el panel de kuler, haga clic en el icono Cargar desde el panel de muestras a la comunidad kuler.

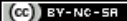
 Los términos de Creative Commons no cubren las publicaciones en Twitter™ y Facebook.

[Avisos legales](#) | [Política de privacidad en línea](#)

Panel Temas de color

Antes se le conocía como panel Kuler

Adobe® Kuler® es una aplicación basada en la Web que le permite experimentar, crear y compartir los temas de color usados en un proyecto. Illustrator CC cuenta con el panel Temas de color, que le permite ver y utilizar los temas de color creados o marcados como favoritos en la aplicación de Adobe Color.

Importante: el panel Temas de color no está disponible en la versión francesa de Illustrator.

[Ir al principio](#) ⁺

Panel Temas de color

En Illustrator CC, se muestra el panel de Temas de color (Ventana > Temas de color):

- Los temas que ha creado y que están sincronizados con su cuenta en el sitio web de Adobe Color (color.adobe.com).
- Los temas públicos que ha marcado como favoritos en el sitio web de Adobe Color.

El Adobe ID se utiliza automáticamente en Illustrator CC para iniciar sesión en el sitio web de Adobe Color. A continuación, se actualiza el panel Temas de color.

Nota: si las credenciales que está utilizando en Illustrator CC no tienen asociado un Adobe ID, se crea uno automáticamente mediante las credenciales de Illustrator CC. A continuación, puede acceder al sitio web de Temas de color mediante sus credenciales de Adobe ID.

[Ir al principio](#) ⁺

Creación de temas en su dispositivo iOS

iWatch, iPhone y iPad... ¡compatible con todos ellos!



Una forma sencilla y divertida de capturar combinaciones de color impresionantes **allí donde** las vea. Tan solo hay que enfocar la cámara hacia algo colorido y Adobe Color CC se encargará de extraer al instante una gama de colores.

Más información sobre la aplicación **Adobe Color CC** aquí.

Descargue la fantástica aplicación **Adobe Color CC** en el [iTunes App Store](#) (disponible para iPhone y iPad).

[Ir al principio](#) ⁺

Uso del panel Temas de color

Nota: es esencial disponer de conexión a Internet al iniciar Illustrator para que funcione el panel Temas de color. Si no tiene conexión a Internet al iniciar Illustrator, no podrá utilizar el panel Temas de color.

Las muestras y los temas que hay disponibles en el panel Temas de color, son de solo lectura. Puede utilizar una muestra o un tema en la ilustración, directamente desde el panel Temas de color. Sin embargo, para modificar o reutilizar una muestra o un tema, debe añadirlos en primer lugar en el panel Muestras.

1. Para abrir el panel, haga clic en Ventana > Temas de color.

En el panel Temas de color aparecen todos los temas disponibles en su cuenta de Adobe Color cuando se inició Illustrator.

2. Si ha añadido un tema a Temas de color después de iniciar Illustrator, haga clic en Actualizar en el panel Temas de color para que se incluya el tema más reciente.

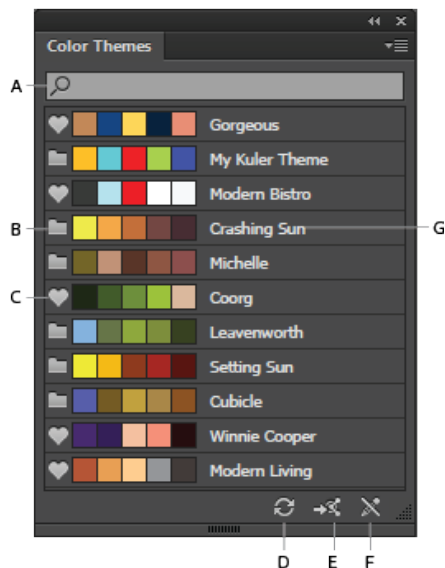

A. Búsqueda de tema por nombre **B.** Icono de carpeta de temas **C.** Icono de tema favorito **D.** Actualizar **E.** Lanzamiento del sitio web Adobe Color **F.** Cambiar el icono que indica los temas que no se pueden editar **G.** Nombre del Tema de color

Nota: el panel Temas de color muestra una lista de los temas que ha creado, modificado o marcado como favoritos (se muestra la lista debajo del sitio web Adobe Color > Mis temas).

3. Puede añadir una muestra o el tema completo en el panel Muestras (Ventana > Muestras).

Para añadir una muestra, haga lo siguiente:

- En el panel Temas de color, seleccione una muestra y, a continuación, haga clic en el menú desplegable > Añadir a muestras.

Para añadir varias muestras, haga lo siguiente:

- En el panel Temas de color, mantenga presionada la tecla Ctrl/Cmd y seleccione varias muestras y, a continuación, haga clic en el menú desplegable > Añadir a muestras. También puede utilizar la tecla Mayús para seleccionar varias muestras.

Para añadir un tema, haga lo siguiente:

- En el panel Temas de color, seleccione el tema completo haciendo clic en el icono de la carpeta del tema. El tema completo se añadirá en el panel Muestras.

Para añadir varios temas, haga lo siguiente:

- En el panel de Temas de color, mantenga presionada la tecla Ctrl/Cmd, haga clic en varios iconos de la carpeta de temas y, a continuación, haga clic en el menú desplegable > Añadir a muestras. También puede utilizar la tecla Mayús para seleccionar varios temas.

4. Si tiene una amplia lista de temas, busque el tema mediante el cuadro Buscar (menú desplegable > Mostrar campo Buscar). Las búsquedas se realizan en los nombres de los temas.
5. Para ver los detalles de la cuenta de Adobe Color que se está utilizando, así como la fecha y hora de la última actualización del panel de Temas de color, haga clic en el menú desplegable.



Los términos de Creative Commons no cubren las publicaciones en Twitter™ y Facebook.

[Avisos legales](#) | [Política de privacidad en línea](#)

Ajuste de colores

- [Conversión de un color fuera de gama en un color imprimible](#)
- [Transformación de un color en color compatible con Web](#)
- [Fusión de colores](#)
- [Cambio de un color a su inverso o complementario](#)
- [Cambio del matiz de un color](#)
- [Inversión de varios colores](#)
- [Ajuste del equilibrio de color de uno o más colores](#)
- [Cambio del modo de color de un documento](#)
- [Visualización e impresión de tintas planas utilizando valores Lab](#)
- [Convertir color a escala de grises y viceversa](#)
- [Ajuste de la saturación de varios colores](#)
- [Mezcla de colores superpuestos](#)

[Ir al principio](#) 

Conversión de un color fuera de gama en un color imprimible

Algunos colores de los modelos de color RGB y HSB, como los colores neón, no se pueden imprimir puesto que no tienen equivalentes en el modelo CMYK. Si selecciona un color fuera de gama, aparecerá un triángulo de aviso  en el panel de control o en el Selector de color.

- Haga clic en el triángulo para cambiar al equivalente CMYK más cercano (que se muestra en un pequeño cuadro junto al triángulo).

Véase también

- Gamas y espacios de color

[Ir al principio](#) 

Transformación de un color en color compatible con Web

Los colores compatibles con Web son los 216 colores utilizados por todos los navegadores de cualquier plataforma. Si selecciona un color que no es compatible con Web, aparecerá un cubo de aviso  en el panel de control, en el Selector de color o en el cuadro de diálogo Editar colores/Volver a colorear ilustración.

- Haga clic en el cubo para cambiar al color compatible con Web más cercano (que se muestra en un pequeño cuadro junto al cubo).

Véase también

- Acerca de los gráficos Web

[Ir al principio](#) 

Fusión de colores

Los comandos de fusión crean una serie de colores intermedios entre un grupo de tres o más objetos rellenos a partir de la orientación vertical u horizontal, o bien a partir del orden de apilamiento. La fusión no

afecta a los trazos o a los objetos sin pintar.

1. Seleccione tres o más objetos rellenos.
2. Lleve a cabo uno de los procedimientos siguientes:
 - Para rellenar con fusiones degradadas los objetos intermedios comprendidos entre los objetos rellenos situados más al frente y más al fondo, seleccione Edición > Editar colores > Fusión de frente a fondo.
 - Para rellenar con fusiones degradadas los objetos intermedios comprendidos entre los objetos rellenos situados más a la izquierda y más a la derecha, seleccione Edición > Editar colores > Fusión horizontal.
 - Para rellenar con fusiones degradadas los objetos intermedios comprendidos entre los objetos rellenos situados más arriba y más abajo, seleccione Edición > Editar colores > Fusión vertical.

[Ir al principio](#)

Cambio de un color a su inverso o complementario

1. Seleccione el color que desea cambiar.
2. En el panel Color, seleccione una opción del menú del panel:

Invertir Cambia cada componente de un color al valor opuesto de la escala de color. Por ejemplo, si un color RGB tiene un valor R de 100, el comando Invertir lo cambiará a 155 ($255 - 100 = 155$).

Complementar Cambia cada componente de un color a un valor nuevo basado en la suma de los valores RGB más altos y más bajos del color seleccionado. Illustrator suma los valores RGB más bajos y más altos del color seleccionado y, a continuación, resta el valor de cada componente de ese número para crear nuevos valores RGB. Por ejemplo, supongamos que selecciona un color con un valor RGB de 102 para el rojo, 153 para el verde y 51 para el azul. Illustrator suma el valor más alto (153) y más bajo (51), con lo que obtiene un valor nuevo (204). Cada valor RGB del color seleccionado se resta del nuevo valor para crear nuevos valores RGB complementarios: $204 - 102$ (el valor actual de rojo) = 102 será el nuevo valor de rojo, $204 - 153$ (el valor actual de verde) = 51 será el nuevo valor de verde, y $204 - 51$ (el valor actual de azul) = 153 será el nuevo valor de azul.

[Ir al principio](#)

Cambio del matiz de un color

1. Seleccione un color de cuatricromía global o tinta plana en el panel Muestras, o bien seleccione un objeto al que haya aplicado un color de cuatricromía global o tinta plana.
2. En el panel Color, arrastre el regulador de matiz (T) o introduzca un valor en el cuadro de texto para modificar la intensidad del color. El rango va de 0% a 100%; a menor número, más claro es el matiz.

Si no ve el regulador T, asegúrese de que ha seleccionado un color de cuatricromía global o tinta plana. Si aún así no ve el regulador T, seleccione Mostrar opciones en el menú del panel Color.

3. Para guardar el matiz como una muestra, arrastre el color al panel Muestras o haga clic en el botón Muestra nueva del panel Muestras. El matiz se guarda con el mismo nombre que el color base, con el porcentaje del matiz añadido. Por ejemplo, si guarda un color denominado "Azul cielo" con un porcentaje 50, el nombre de la muestra será "Azul cielo 50%".

Véase también

- Acerca de las tintas planas y los colores de cuatricromía

Inversión de varios colores

1. Seleccione los objetos cuyos colores desee invertir.
2. Seleccione Edición > Editar colores > Invertir colores.

Puede utilizar el panel Color para invertir colores individuales.

Ajuste del equilibrio de color de uno o más colores

1. Seleccione los objetos cuyos colores desee ajustar.
2. Seleccione Edición > Editar colores > Ajustar equilibrio de colores.
3. Defina si se ajustan opciones para Relleno y Trazo.
4. Ajuste los valores de color y haga clic en OK:
 - Si ha seleccionado colores de cuatricromía global o tinta plana, utilice el regulador de matiz para ajustar la intensidad de los colores. Los colores de cuatricromía no global seleccionados no se ven afectados.
 - Si está trabajando en modo de color CMYK y ha seleccionado colores de cuatricromía no global, utilice los reguladores para ajustar el porcentaje de cian, magenta, amarillo y negro.
 - Si está trabajando en modo de color RGB y ha seleccionado colores de cuatricromía no global, utilice los reguladores para ajustar el porcentaje de rojo, verde y azul.
 - Si desea convertir los colores seleccionados a escala de grises, seleccione Escala de grises en la lista Modo de color y active la opción Convertir. A continuación, utilice el regulador para ajustar el porcentaje de negro.
 - Si ha seleccionado colores de cuatricromía global o tinta plana y desea convertirlos a colores de cuatricromía no global, seleccione CMYK o RGB en la lista Modo de color (según el modo de color del documento) y active la opción Convertir. A continuación, utilice los reguladores para ajustar los colores.

Cambio del modo de color de un documento

- Seleccione Archivo > Modo de color del documento > Color CMYK o Color RGB.

Visualización e impresión de tintas planas utilizando valores Lab

Algunas tintas planas predefinidas, como los colores de las bibliotecas TOYO, PANTONE, DIC y HKS, están definidas mediante valores Lab. Para compatibilidad con versiones anteriores de Illustrator, los colores de estas bibliotecas también incluyen definiciones CMYK. El panel Muestras permite controlar los valores, Lab o CMYK, que Illustrator utiliza para visualizar, exportar e imprimir estas tintas planas.

Los valores Lab, cuando se utilizan junto con los perfiles de dispositivo correctos, ofrecen la salida más exacta en todos los dispositivos. Si la gestión de color crítica para su proyecto, Adobe recomienda visualizar, exportar e imprimir las tintas planas utilizando sus valores Lab.

Nota: *para mejorar la precisión en pantalla, Illustrator utiliza los valores Lab automáticamente si Previsualizar sobreimpresión está activado. También utiliza valores Lab al imprimir si se ha seleccionado Simular para la opción Sobreimpresiones en el área Avanzado del cuadro de diálogo Imprimir.*

1. Seleccione Tintas planas en el menú del panel Muestras.

2. Lleve a cabo uno de los procedimientos siguientes:

- Seleccione Utilizar valores Lab especificados por el fabricante del libro si desea la visualización e impresión de colores más exacta.
- Seleccione Utilizar valores CMYK de los libros de cuatricromía del fabricante si desea que las tintas planas se correspondan con versiones anteriores de Illustrator.

Véase también

- Lab

[Ir al principio](#) 

Convertir color a escala de grises y viceversa

Conversión de colores a escala de grises

1. Seleccione los objetos cuyos colores desee convertir.
2. Seleccione Edición > Editar colores > Convertir a escala de grises.

Utilice el comando Edición > Editar colores > Ajustar colores para convertir objetos a escala de grises y ajustar los tonos de gris al mismo tiempo.

Véase también

- Escala de grises

Conversión de imágenes en escala de grises a RGB o CMYK

1. Seleccione la imagen en escala de grises.
2. Seleccione Edición > Editar colores > Convertir a CMYK o Convertir a RGB (según el modo de color del documento).

Coloreado de imágenes en escala de grises o de 1 bit

1. Seleccione el objeto de mapa de bits.
2. Compruebe que el botón Relleno del panel Herramientas o Color esté seleccionado.
3. Utilice el panel Color para colorear la imagen con blanco, negro o con un color de cuatricromía o de tinta plana.

Nota: *si una imagen en escala de grises contiene un canal alfa, no puede colorear la imagen con un color de cuatricromía. En su lugar, seleccione una tinta plana.*

[Ir al principio](#) 

Ajuste de la saturación de varios colores

1. Seleccione los objetos cuyos colores desee ajustar.
2. Seleccione Edición > Editar colores > Saturar.
3. Introduzca un valor de -100% a 100% para especificar el porcentaje en que desea aumentar o reducir el color o el matiz del color de tinta plana.

Véase también

- HSB



Mezcla de colores superpuestos

Puede utilizar modos de fusión, el efecto Mezcla definida o el efecto Mezcla suave para mezclar colores superpuestos.

Modos de fusión Ofrecen muchas opciones para controlar los colores superpuestos y siempre deben utilizarse en vez de los efectos Mezcla definida y Mezcla suave para ilustraciones que contengan tintas planas, motivos, degradados, texto u otras ilustraciones complejas.

Efecto Mezcla definida Combina colores al seleccionar el valor más alto de cada uno de los componentes de color. Por ejemplo, si el color 1 es 20% cian, 66% magenta, 40% amarillo y 0% negro y el color 2 es 40% cian, 20% magenta, 30% amarillo y 10% negro, el color fuerte resultante será 40% cian, 66% magenta, 40% amarillo y 10% negro.

Efecto Mezcla suave Hace que se puedan ver los colores subyacentes a través de la ilustración superpuesta y, a continuación, divide la imagen en las capas de sus componentes. Deberá especificar el porcentaje de visibilidad de los colores superpuestos.

Puede aplicar modos de fusión a objetos individuales, pero los efectos Mezcla definida y Mezcla suave deben aplicarse a capas o grupos completos. Los modos de fusión afectan al relleno y al trazo de un objeto, mientras que los efectos Mezcla fuerte y Mezcla suave dan como resultado la eliminación del trazo del objeto.

Nota: en la mayoría de los casos, el color se convierte en CMYK al aplicar el efecto Mezcla definida o Mezcla suave a objetos pintados utilizando una mezcla de tinta plana y cuatricromía. Cuando se mezcla un color RGB de cuatricromía no global con una tinta plana RGB, todas las tintas planas se convierten a color RGB de cuatricromía no global.

Véase también

- Aplicación de efectos de Buscatrazos
- Acerca de los modos de fusión
- Identificación de elementos para atributos de apariencia

Mezcla de colores usando el efecto Mezcla definida

1. Identifique el grupo o la capa de destino.
2. Seleccione Efecto > Buscatrazos > Mezcla definida.

Mezcla de colores usando el efecto Mezcla suave

1. Identifique el grupo o la capa de destino.
2. Seleccione Efecto > Buscatrazos > Mezcla suave.
3. Introduzca un valor comprendido entre 1% y 100% en el cuadro Porcentaje de mezcla para determinar el porcentaje de visibilidad que desea utilizar en los colores superpuestos y haga clic en OK.

Véase también

- Acerca del color
- Selección de colores
- Uso y creación de muestras
- Grupos de colores (armonías)



Los términos de Creative Commons no cubren las publicaciones en Twitter™ y Facebook.

[Avisos legales](#) | [Política de privacidad en línea](#)

Pintura

Acerca de la pintura

Para poder añadir interés visual a la ilustración, Adobe Illustrator le proporciona distintos pinceles: caligráficos, de dispersión, de arte, de motivo, y pinceles de cerdas. Además, puede utilizar las herramientas Pintura interactiva y Creador de formas para pintar distintos segmentos de trazado y rellenar trazos delimitados con diferentes colores, motivos o degradados. Mediante la herramienta Creador de formas, puede crear formas nuevas y complejas combinando formas simples. Gracias a la utilización de opacidad, máscaras, degradados, fusiones, mallas y motivos podrá disponer de un número ilimitado de oportunidades de creatividad. La herramienta Anchura permite crear trazos de anchura variable para generar contornos articulados.

Más temas de ayuda



[Avisos legales](#) | [Política de privacidad en línea](#)

Pintar con rellenos y trazos

Métodos de pintura

Acerca de los rellenos y los trazos

Aplicación de un color de relleno a un objeto

Dibujo y combinación de trazados con la herramienta Pincel de manchas

Conversión de trazos en trazados compuestos

Eliminación del relleno o del trazo de un objeto

Selección de objetos con el mismo relleno y trazo

Creación de varios rellenos y trazos

Creación de trazos de anchura variable

[Ir al principio](#)

Métodos de pintura

Illustrator ofrece dos métodos de pintura:

- Asignar un relleno, un trazo o ambos elementos a todo un objeto
- Convertir el objeto en un grupo de pintura interactiva y asignar rellenos o trazos a los distintos bordes y caras de los trazados

Pintar un objeto

Una vez haya dibujado un objeto, asígnele un relleno, trazo o ambos. A continuación, puede pintar otros objetos de forma similar, superponiendo cada objeto nuevo al anterior. El resultado es parecido a un collage montado a base de recortes de papel coloreado; el aspecto final del objeto de arte dependerá de los objetos que se hayan colocado encima de la pila de objetos superpuestos en capas.

Para ver un vídeo sobre el uso de los pinceles, consulte [Utilizar los pinceles](#).

Pintar un grupo de pintura interactiva

El método Pintura interactiva permite pintar como si se utilizase una herramienta de color tradicional, sin tener en cuenta las capas ni el orden de apilamiento de los objetos, es decir, de una manera más natural y fluida. Todos los objetos de un grupo de pintura interactiva se tratan como si formaran parte de la misma superficie plana. Esto significa que se pueden dibujar varios trazados y aplicar color por separado a cada área incluida en dichos trazados (lo que se conoce como *cara*). También puede asignarles distintos colores de trazo y grosores a las partes de un trazado situado entre intersecciones (lo que se conoce como *borde*). El resultado es similar al de un libro para colorear, en el que cada cara y cada borde se pueden pintar de un color distinto. A medida que mueve y transforma los trazados de un grupo de pintura interactiva, las caras y los bordes se ajustan en consecuencia y automáticamente.

Para ver un vídeo sobre el uso de la pintura interactiva, consulte [Pintura interactiva](#).



Un objeto formado por un único trazado pintado con el método existente tiene un único relleno y un único trazo (izquierda). El mismo objeto convertido en un grupo de pintura interactiva se puede pintar con distintos colores en cada cara y distintos trazos en cada borde (derecha).

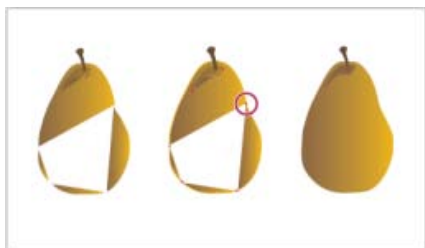

Al pintar un objeto según la manera tradicional, quedarán algunas áreas que no se pueden rellenar (izquierda). Al pintar un grupo de pintura interactiva con detección de huecos (centro), se pueden evitar los huecos y la sobreimpresión (derecha).

[Ir al principio](#)

Acerca de los rellenos y los trazos

Un *relleno* es un color, motivo o degradado situado en el interior de un objeto. Puede aplicar rellenos a objetos abiertos y cerrados y a las caras de los grupos de pintura interactiva.

Un *trazo* puede ser el contorno visible de un objeto, un trazado o el borde de un grupo de pintura interactiva. Es posible controlar la anchura y el color de un trazo. También puede crear trazos discontinuos mediante las opciones de Trazado y pintar trazos estilizados con la ayuda de los pinceles.

Nota: al trabajar con grupos de pintura interactiva, únicamente podrá aplicar un pincel a un borde si añade un trazo al grupo a través del panel Apariencia.

Los colores de relleno y trazo aplicados actualmente se muestran en el panel Herramientas.



Controles de relleno y trazo

Véase también

- Atajos de teclado para pintar objetos
- Selección de colores mediante el Selector de color

Controles de relleno y trazo

Los controles para ajustar el relleno y el trazo están disponibles en los paneles Herramientas, Control y Color.

Utilice cualquiera de los controles del panel Herramientas para especificar el color:

Botón Relleno

Haga doble clic para seleccionar un color de relleno a través del Selector de color.

Botón Trazo

Haga doble clic para seleccionar un color de trazo a través del Selector de color.

Botón Intercambiar relleno y trazo

Haga clic para intercambiar los colores entre el relleno y el trazo.

Botón Relleno y trazo por defecto

Haga clic para recuperar los ajustes de colores predeterminados (relleno blanco y trazo negro).

Botón Color

Haga clic para aplicar el color uniforme seleccionado en último lugar a un objeto con relleno de degradado o sin trazo ni relleno.

Botón Degradado

Haga clic para cambiar el relleno seleccionado actualmente por el degradado seleccionado en último lugar.

Botón Ninguno

Haga clic para eliminar el relleno o el trazo del objeto seleccionado.

También puede especificar el color y el trazo de un objeto seleccionado mediante los siguientes controles del panel de control:

Color de relleno Haga clic para abrir el panel Muestras o pulse la tecla Mayús y haga clic para abrir un panel de modo de color alternativo y seleccione un color.

Color de trazo Haga clic para abrir el panel Muestras o pulse la tecla Mayús y haga clic para abrir un panel de modo de color alternativo y seleccione un color.



Panel Trazo Haga clic en la palabra Trazo para abrir el panel Trazo y especificar las opciones.

Grosor de trazo Seleccione un grosor de trazo del menú emergente.

[Ir al principio](#) 

Aplicación de un color de relleno a un objeto

Puede aplicarle un color, motivo o degradado a todo un objeto o utilizar los grupos de pintura interactiva y aplicar distintos colores a las diferentes caras del objeto.

1. Seleccione el objeto con la herramienta Selección () o la herramienta Selección directa ()
2. Haga clic en el cuadro Relleno del panel Herramientas o del panel Color para indicar que desea aplicar un relleno en lugar de un trazo.



Cuadro Relleno activo. El cuadro Relleno se encuentra sobre el cuadro de trazo.

3. Seleccione un color de relleno mediante una de las acciones siguientes:
 - Haga clic en un color de los paneles de control, Color, Muestras o Degradado o en una biblioteca de muestras.

- Haga doble clic en el cuadro Relleno y seleccione un color en el Selector de color.
- Elija la herramienta Cuentagotas y pulse la tecla Alt y haga clic (Windows) u Opción y haga clic (Mac OS) en un objeto para aplicar los atributos actuales, entre los que se incluyen el relleno y trazo actuales.
- Haga clic en el botón Ninguno para eliminar el relleno actual del objeto.

Para aplicarle color de forma rápida a un objeto no seleccionado, simplemente arrastre un color del cuadro Relleno o de los paneles Color, Degradado o Muestras al objeto. La función de arrastrar no funciona con los grupos de pintura interactiva.

Véase también

- Atajos de teclado para pintar objetos
- Selección de colores mediante el Selector de color
- Grupos de pintura interactiva

[Ir al principio](#)

Dibujo y combinación de trazados con la herramienta Pincel de manchas

Utilice la herramienta Pincel de manchas para pintar formas rellenas que permiten intersección y combinación con otras formas del mismo color.

La herramienta Pincel de manchas emplea las mismas opciones de pincel por defecto que los pinceles caligráficos. (Consulte las Opciones de pincel caligráfico).

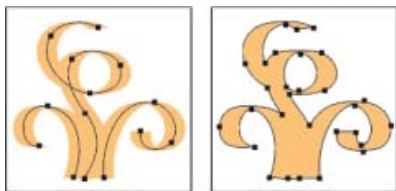

Trazados creados con un pincel caligráfico (izquierda) y con la herramienta Pincel de manchas (derecha)

Para ver un vídeo sobre el uso de la herramienta Pincel de manchas, consulte [Using the Blob Brush and Eraser Tools](#).

Véase también

- Opciones de la herramienta Pincel

Pautas para la herramienta Pincel de manchas

Al usar la herramienta Pincel de manchas, tenga en cuenta las siguientes pautas:

- Para combinar trazados, deben estar juntos en orden de apilamiento.
- Con la herramienta Pincel de manchas se crean trazados con relleno pero sin trazo. Si desea combinar los trazados creados mediante Pincel de manchas con alguna ilustración existente, asegúrese de que ésta posea el mismo color de relleno y de que no tenga trazo.
- Al dibujar trazados con la herramienta Pincel de manchas, los nuevos se combinan con los trazados coincidentes superiores. Si un trazado nuevo toca más de un trazado coincidente del mismo grupo o la misma capa, se combinan todos los trazados que se intersecan.
- Para aplicar atributos de pintura (como efectos o transparencia) a la herramienta Pincel

de manchas, seleccione el pincel y defina los atributos en el panel Apariencia antes de empezar a dibujar.

- La herramienta Pincel de manchas sirve para combinar trazados creados con otras herramientas. Para ello, asegúrese de que las ilustraciones existentes carezcan de trazo. Luego, configure la herramienta Pincel de manchas con el mismo color de relleno y dibuje un trazado nuevo que se cruce con todos los trazados que desee combinar.

Creación de trazados combinados

Nota: *los trazados con trazos no se pueden combinar.*

1. Seleccione el trazado en el que desee combinar un trazado nuevo.
2. En el panel de apariencias, desactive la opción "La nueva ilustración tiene apariencia básica", de modo que la herramienta Pincel de manchas utilice los atributos de la ilustración seleccionada.
3. Seleccione la herramienta Pincel de manchas  y cerciórese de que tenga las mismas apariencias que la ilustración seleccionada.
4. Dibuje trazados que se intersequen con la ilustración. Si los trazados no se combinan, asegúrese de que los atributos de la herramienta Pincel de manchas sean exactamente iguales que los atributos del trazado existente y de que ninguno tenga trazo.

Opciones de la herramienta Pincel de manchas

Haga doble clic en la herramienta Pincel de manchas en el panel Herramientas y defina cualquiera de las siguientes opciones:

Mantener seleccionado Especifica que, al dibujar un trazado combinado, se seleccionan todos los trazados y se mantienen seleccionados mientras sigue dibujando. Esta opción es útil para visualizar todos los trazados incluidos en el trazado combinado.

Combinar solo con selección Especifica que los trazos nuevos se combinen solo con trazados seleccionados existentes. Si selecciona esta opción, el nuevo trazo no se combinará con otro trazado que forme intersección que no esté seleccionado.

Fidelidad Controla la distancia a la que debe mover el ratón o el lápiz electrónico para que Illustrator añada un nuevo punto de ancla al trazado. Por ejemplo, un valor de Fidelidad de 2,5 significa que los movimientos de la herramienta de menos de 2,5 píxeles no se registran. Los valores de Fidelidad pueden estar comprendidos entre 0,5 y 20 píxeles. Cuanto más alto sea el valor, más suave y menos complejo será el trazado.

Suavizado Controla la cantidad de suavizado que Illustrator aplica al utilizar la herramienta. Los valores de suavizado pueden estar comprendidos entre el 0% y el 100%. Cuanto más alto sea el porcentaje, más suave es el trazado.

Tamaño Determina el tamaño del pincel.

Ángulo Determina el ángulo de rotación del pincel. Arrastre la punta de flecha en la previsualización o introduzca un valor en el cuadro de texto Ángulo.

Redondez Determina la redondez del pincel. Arrastre un punto negro de la previsualización alejándolo o acercándolo al centro, o introduzca un valor en el cuadro de texto Redondez. A mayor valor, mayor redondez.

Conversión de trazos en trazados compuestos

Convertir un trazo en un trazado compuesto es una manera de modificar el contorno de un trazo. Por ejemplo, puede crear un trazo con grosores distintos o dividir el trazo en varias partes.

1. Seleccione el objeto.
2. Seleccione Objeto > Trazado > Contornear trazado.

El trazado compuesto resultante se agrupa con el objeto relleno. Para modificar el trazado compuesto, deberá desagruparlo primero y desvincularlo del relleno o seleccionarlo con la herramienta Selección de grupos.

Utilice el panel Capas para identificar el contenido de un grupo.

Véase también

- Acerca de los trazados compuestos
- Agrupar o desagrupar objetos

Eliminación del relleno o del trazo de un objeto

1. Seleccione el objeto.
2. Haga clic en el cuadro Relleno o Trazo del panel Herramientas para indicar si desea eliminar el relleno o el trazo del objeto.
3. Haga clic en el botón Ninguno de los paneles Herramientas, Color o Muestras.

Nota: también puede hacer clic en el icono Ninguno del menú Relleno o del menú Color de trazo del panel de control.

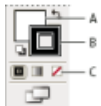

Cuadros Relleno y Trazo

A. Cuadro Relleno B. Cuadro Trazo C. Botón Ninguno

Selección de objetos con el mismo relleno y trazo

Puede seleccionar objetos con los mismos atributos, incluyendo el color del relleno, el color del trazo y el grosor de trazo.

Nota: los comandos *Seleccionar > Mismo > Color de relleno*, *Color de trazo* y *Grosor de trazo* funcionan en un grupo de pintura interactiva al seleccionar una cara o borde con la herramienta *Selección de pintura interactiva*. Otros comandos de *Seleccionar > Mismo* no funcionan. No podrá seleccionar al mismo tiempo los mismos objetos tanto fuera como dentro de un grupo de pintura interactiva.

- Para seleccionar objetos con el mismo relleno y trazo, seleccione uno de los objetos, haga clic en el botón *Seleccionar objetos similares* del panel de control y seleccione la opción en que desee basar su selección del menú que aparece.
- Para seleccionar todos los objetos que utilizan el mismo color de relleno o de trazo, seleccione un objeto que tenga el color de relleno o de trazo en cuestión, o bien seleccione el color de relleno de los paneles *Color* o *Muestras*. A continuación,

seleccione **Seleccionar > Mismo** y haga clic en **Color de relleno**, **Color de trazo** o **Relleno y trazo** en el submenú.

- Para seleccionar todos los objetos que usan un mismo grosor de trazo, seleccione un objeto que lo use o elija el grosor en el panel **Trazo**. A continuación, elija **Seleccionar > Mismo > Grosor de trazo**.
- Para aplicar las mismas opciones de selección utilizando un objeto diferente (por ejemplo, si ya ha seleccionado todos los objetos rojos con el comando **Seleccionar > Mismo > Color de relleno** y ahora desea buscar todos los objetos verdes), seleccione un objeto nuevo y, a continuación, elija **Seleccionar > Volver a seleccionar**.

Sugerencia: para considerar el matiz de un objeto al seleccionar en función del color, seleccione **Edición > Preferencias > Generales (Windows)** o **Illustrator > Preferencias > Generales (Mac OS)** y, a continuación, seleccione **Seleccionar mismo porcentaje de matiz**. Si selecciona un objeto relleno con un matiz del 50 % de amarillo PANTONE C y selecciona **Seleccionar > Mismo > Color de relleno**, Illustrator selecciona solo aquellos objetos rellenos con un 50 % de matiz de ese color. Si desactiva esta opción, Illustrator selecciona objetos con cualquier matiz de amarillo PANTONE C.

[Ir al principio](#)

Creación de varios rellenos y trazos

El panel **Apariencia** permite crear varios rellenos y trazos en el mismo objeto. Añadir varios rellenos y trazos a los objetos es el punto de partida para crear numerosos efectos interesantes. Por ejemplo, puede crear un segundo trazo más estrecho sobre un trazo más ancho, o aplicar un efecto a un relleno y no al otro.

1. Seleccione uno o más objetos o grupos (o identifique como destino una capa del panel **Capas**).
2. Seleccione **Añadir relleno nuevo** o **Añadir trazo nuevo** en el menú del panel **Apariencia**. Como alternativa, seleccione un relleno o un trazo del panel **Apariencia** y haga clic en el botón **Duplicar elemento seleccionado**.
3. Defina el color y otras propiedades para el relleno o el trazo.

Nota: puede ser necesario ajustar la posición del relleno o el trazo nuevo en el panel **Apariencia**. Por ejemplo, si crea dos trazos de grosores diferentes, asegúrese de que el trazo más estrecho está situado sobre el trazo más ancho en el panel **Apariencia**.

Véase también

- Identificación de elementos para atributos de apariencia
- Información general del panel **Apariencia**

[Ir al principio](#)

Creación de trazos de anchura variable

La herramienta **Anchura**, disponible en el panel **Herramientas**, sirve para crear un trazo de anchura variable y guardar dicha anchura variable como un perfil que se pueda aplicar a otros trazos.

Cuando sitúa el cursor encima de un trazo con la herramienta **Anchura**, aparece un rombo hueco en el trazado con los manejadores. Puede ajustar la anchura del trazo, así como mover, duplicar y eliminar el punto de anchura.

En caso de que haya varios trazos, la herramienta **Anchura** solo se ajusta al trazo activo. Si desea ajustar un trazo, asegúrese de que esté seleccionado como trazo activo en el panel **Apariencia**.

Para ver un vídeo sobre el uso de la herramienta **Anchura**, consulte [Using variable-width strokes](#).

Para crear o modificar un punto de anchura mediante el cuadro de diálogo **Edición de punto de anchura**, haga doble clic en el trazo con la herramienta **Anchura** y edite los valores del punto de anchura. Si selecciona la casilla de verificación **Ajustar puntos de anchura adyacentes**, los cambios realizados en el punto de anchura seleccionado afectarán también a los puntos de anchura adyacentes.

Para seleccionar automáticamente la casilla de verificación Ajustar puntos de anchura adyacentes, pulse Mayús y haga doble clic en el punto de anchura.

La herramienta Anchura distingue entre puntos de anchura continuos y discontinuos en el ajuste de anchura variable.

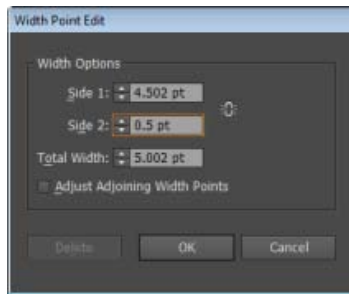

Cuadro de diálogo Edición de punto de anchura para puntos continuos

Para crear un punto de anchura discontinuo, realice las acciones siguientes:

1. Cree dos puntos de anchura en un trazo con valores de anchura diferentes.

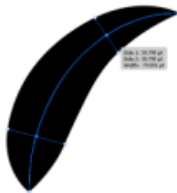

Dos puntos de anchura creados

2. Arrastre un punto de anchura hasta el otro punto de anchura para crear un punto de anchura discontinuo para el trazo.



Punto de anchura discontinuo creado al arrastrar un punto de anchura sobre el otro punto de anchura

Para los puntos discontinuos, el cuadro de diálogo Edición de punto de anchura muestra los dos conjuntos de anchuras de los lados.

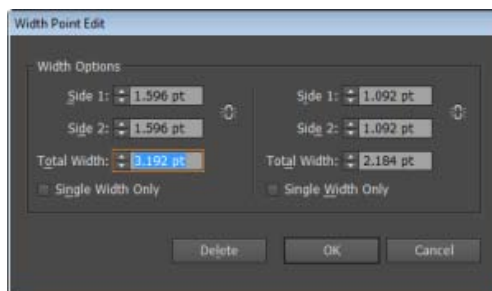

Las casillas de verificación Solo de anchura única permiten utilizar anchuras entrantes o salientes para cerrar un solo punto de anchura discontinuo.

Controles de la herramienta Anchura

La siguiente tabla muestra los modificadores de teclado que puede utilizar mientras trabaja con la herramienta Anchura:

Tareas de control de Anchura	Modificadores de teclado
Crear anchos no uniformes	Alt + arrastrar (Windows) u Opción + arrastrar (Mac OS)
Crear una copia del punto de anchura	Alt + arrastrar el punto de anchura (Windows) u Opción + arrastrar el punto de anchura (Mac OS)
Copiar y mover todos los puntos a lo largo del trazado	Alt + Mayús + arrastrar (Windows) u Opción + Mayús + arrastrar (Mac OS)
Cambiar la posición de varios puntos de anchura	Mayús y arrastrar
Seleccionar varios puntos de anchura	Mayús y hacer clic
Eliminar puntos de anchura seleccionados	Eliminar
Deseleccionar un punto de anchura	Esc

Realice una de las siguientes acciones:

- Arrastre los manejadores hacia fuera o hacia dentro para ajustar la anchura del trazo a la ubicación del trazado. Los puntos de anchura creados en un ángulo o en un punto de ancla seleccionado directamente se ajustan al punto de ancla durante la edición básica del trazado.
- Para cambiar la posición del punto de anchura, arrastre el punto a lo largo del trazado.
- Para seleccionar varios puntos de anchura, pulse Mayús y haga clic sobre los puntos de anchura que desee seleccionar. En el cuadro de diálogo Edición de punto de anchura, especifique los valores del lado 1 y del lado 2 de varios puntos. Los ajustes realizados en cualquier punto de anchura afectarán a todos los puntos de anchura seleccionados.
- Para ajustar globalmente el grosor de trazo de todos los puntos de anchura, especifique el grosor de trazo en la lista desplegable Grosor del panel Trazo.

Guardar perfiles de anchura

Una vez definida la anchura del trazo, guarde el perfil de anchura variable en el panel Trazo o en el panel de control.

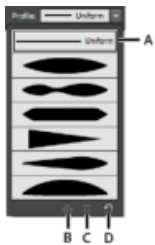

A. Opción Perfil de anchura uniforme B. Icono Guardar perfil de anchura C. Icono Eliminar perfil de anchura D. Icono Restablecer perfil de anchura

Realice una de las siguientes acciones:

- Para aplicar perfiles de anchura a determinados trazados, selecciónelos en la lista desplegable Perfil de anchura del panel de control o del panel Trazo. Cuando se selecciona un trazo de anchura no variable, la lista muestra la opción Uniforme. Seleccione la opción Uniforme para eliminar el perfil de anchura variable de un objeto.
- Para restaurar el conjunto de perfiles de anchura predeterminado, haga clic en el botón Restaurar perfiles situado en la parte inferior de la lista desplegable Perfil.

Nota: cuando se restauran los perfiles de anchura predeterminados del cuadro de diálogo Opciones de trazo, se eliminan todos los perfiles guardados personalizados.

Si aplica un perfil de anchura variable a un trazo, se indicará con un asterisco (*) en el panel Apariencia.

Para los pinceles de arte y de motivo, el tamaño de Puntos/Perfil de anchura se selecciona automáticamente en el cuadro de diálogo Opciones de trazo después de editar un trazado de pincel con la herramienta Ancho variable o aplicar un ajuste preestablecido del Perfil de anchura. Para eliminar los cambios realizados en un perfil de anchura, seleccione la opción de tamaño Fijo o uno de los canales de datos del tablero gráfico (como por ejemplo, Presión) para restaurar las opciones de datos del tablero gráfico.

Para ver un vídeo sobre la creación de perfiles de anchura variable, consulte [Using variable-width profiles](#).

Véase también

- Pinceles
- [Guía de procedimientos: Cómo trabajar con pinceles](#)
- [Tutorial de vídeo: relleno de motivo](#)

Los términos de Creative Commons no cubren las publicaciones en Twitter™ y Facebook.

[Avisos legales](#) | [Política de privacidad en línea](#)

Grupos de pintura interactiva

- [Acerca de la pintura interactiva](#)
- [Limitaciones de Pintura interactiva](#)
- [Creación de grupos de pintura interactiva](#)
- [Expandir o soltar un grupo de pintura interactiva](#)
- [Selección de elementos en grupos de pintura interactiva](#)
- [Modificación de grupos de pintura interactiva](#)
- [Pintar con la herramienta Bote de pintura interactiva](#)
- [Cerrar huecos en los grupos de pintura interactiva](#)

[Volver al principio](#) ⁴

Acerca de la pintura interactiva

La conversión de la ilustración en grupos de pintura interactiva le permite colorearla con total libertad, como haría con un dibujo sobre un lienzo o un papel. Puede trazar cada segmento de trazado con un color distinto y rellenar los trazos no delimitados (ojo, no solo los delimitados) con distintos colores, motivos o degradados.

Pintura interactiva es un medio intuitivo para crear dibujos con color. Permite utilizar la amplia gama de herramientas de dibujo vectorial de Illustrator, pero trata todos los trazados del dibujo como si estuviesen en la misma superficie plana. Es decir, ninguno de los trazados queda detrás ni delante de otro. Por el contrario, los trazados dividen la superficie de dibujo en áreas, a las que se puede aplicar color, sin preocuparse de si el área está limitada por un trazado único o por segmentos de varios trazados. Con esto se consigue que pintar objetos sea como rellenar los dibujos de un libro para colorear o utilizar acuarelas para pintar un bosquejo a lápiz.

Una vez creado el grupo de pintura interactiva, cada uno de sus trazados sigue siendo totalmente editable. Cuando se mueve o ajusta la forma de un trazado, los colores aplicados previamente no permanecen igual que estaban, como ocurre en las pinturas sobre soportes naturales o en los programas de edición de imágenes. Por el contrario Illustrator los vuelve a aplicar automáticamente a las regiones nuevas formadas al editar los trazados.

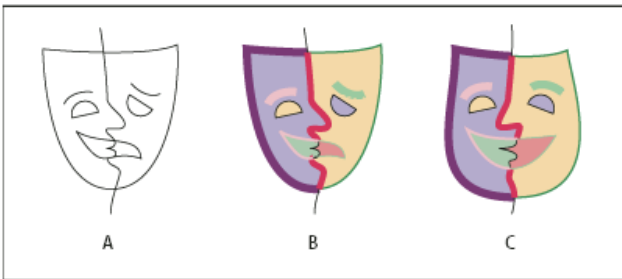

Ajuste de los trazados de pintura interactiva

A. Original **B.** Grupo de pintura interactiva **C.** Trazados ajustados, reflujo de Pintura interactiva

Las partes de los grupos de pintura interactiva que se pueden pintar se conocen como bordes y caras. Un borde es la parte de un trazado donde se forma la intersección con otros trazados. Una cara es el área encerrada entre uno o más bordes. Si lo desea, puede trazar los bordes y rellenar las caras.

Por ejemplo, tome un círculo y dibuje sobre él una línea que lo atraviese. Al ser un grupo de pintura interactiva, la línea (borde) que divide el círculo crea dos caras en él. Puede rellenar cada cara y trazar cada borde con un color distinto utilizando la herramienta Bote de pintura interactiva.

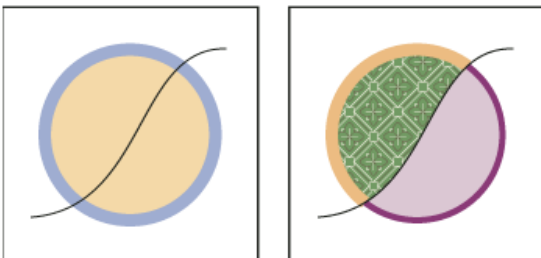

Círculo y línea (izquierda) comparados con el círculo y la línea tras convertirlos en un grupo de pintura interactiva y después de rellenar las caras y trazar los bordes (derecha).

Nota: la función Pintura interactiva se beneficia de los multiprocesadores, que permiten a Illustrator a realizar las operaciones de manera más rápida.

Para ver un vídeo sobre el uso de Pintura interactiva, consulte www.adobe.com/go/vid0042_es.

Limitaciones de Pintura interactiva

[Volver al principio](#)

Los atributos de relleno y pintura están conectados con las caras y los bordes de un grupo de pintura interactiva, no con los trazados reales que los definen, como en otros objetos de Illustrator. Por este motivo, algunas características y comandos pueden funcionar de manera diferente o no ser válidos para los trazados incluidos en un grupo de pintura interactiva.

Funciones y comandos que funcionan en todo un grupo de pintura interactiva pero no en caras y bordes individuales:

- Transparencia
- Efectos
- Varios rellenos y trazos del panel Apariencia
- Objeto > Distorsión de envolvente
- Objeto > Ocultar
- Objeto > Rasterizar
- Objeto > Sector > Crear
- Crear máscara de opacidad (en el menú del panel Transparencia)
- Pinceles (puede aplicarle pinceles a todo un grupo de pintura interactiva si añade un trazo nuevo a un grupo a través del panel Apariencia).

Funciones no válidas para los grupos de pintura interactiva:

- Mallas de degradado
- Gráficas
- Símbolos del panel Símbolos
- Destellos
- Opciones de Alinear trazo del panel Trazo
- La herramienta Varita mágica

Comandos del menú Objeto no válidos para los grupos de pintura interactiva

- Contornear trazado
- Expandir (en su lugar puede utilizar el comando Objeto > Pintura interactiva > Expandir).
- Fusión
- Sector
- Máscara de recorte > Crear
- Crear malla de degradado

Otros comandos no válidos para los grupos de pintura interactiva

- Comandos de Buscatrazos
- Archivo > Colocar
- Ver > Guías > Crear guías
- Seleccionar > Mismo > Modo de fusión, Relleno y trazo, Opacidad, Estilo, Instancia de símbolo o Enlazar serie de bloques
- Objeto > Ceñir texto > Crear

Creación de grupos de pintura interactiva

[Volver al principio](#)

Si desea colorear objetos utilizando distintos colores para cada borde o intersección, convierta la ilustración en un grupo de pintura interactiva.

Ciertos tipos de objetos, como texto, imágenes de mapa de bits y pinceles no se pueden convertir directamente en grupos de pintura interactiva. Es necesario convertir primero estos objetos en trazados. Por ejemplo, si intenta convertir un objeto que utiliza pinceles o efectos, comprobará que la apariencia visual compleja se pierde en la conversión a pintura interactiva. Sin embargo, puede retener gran parte de la apariencia si convierte primero los objetos a trazados regulares, y convierte luego los trazados resultantes a pintura interactiva.

Nota: al convertir una ilustración en un grupo de pintura interactiva, no podrá devolverle a la ilustración su estado original. Puede expandir el grupo a sus componentes individuales o soltar el grupo a sus trazados originales sin relleno y un trazo negro de 5 puntos. Para ver un vídeo sobre el uso de Pintura interactiva, consulte www.adobe.com/go/vid0042_es.

Creación de un grupo de pintura interactiva

1. Seleccione uno o más trazados, trazados compuestos o ambos.
2. Lleve a cabo uno de los procedimientos siguientes:
 - Seleccione Objeto > Pintura interactiva > Crear.
 - Elija la herramienta Bote de pintura interactiva  y haga clic en el objeto seleccionado.

Nota: al realizar la conversión a un grupo de pintura interactiva es posible que se pierdan ciertas propiedades, como las de transparencia y efectos, y que no se puedan convertir determinados objetos (como el texto, las imágenes de mapa de bits y los pinceles).

Conversión de objetos en grupos de pintura interactiva

- ❖ Para los objetos que no se pueden convertir directamente en grupos de pintura interactiva, lleve a cabo uno de los procedimientos siguientes:
- Para objetos de texto, seleccione Texto > Crear contornos. A continuación, convierta los trazados resultantes en un grupo de pintura interactiva.
 - Para imágenes de mapas de bits, seleccione Objeto > Calco interactivo > Crear y convertir a pintura interactiva.
 - Para otros objetos, seleccione Objeto > Expandir. A continuación, convierta los trazados resultantes en un grupo de pintura interactiva.

Expandir o soltar un grupo de pintura interactiva

[Volver al principio](#) 

Al soltar un grupo de pintura interactiva, éste se convierte en uno o más trazados normales sin relleno y con un trazo negro de 5 puntos. Al expandir un grupo de pintura interactiva, éste se convierte en uno o más trazados normales que son visualmente parecidos al grupo de pintura interactiva, pero cuyo relleno y trazado son ahora independientes. Puede utilizar la herramienta Selección de grupos para seleccionar y modificar estos trazados por separado.

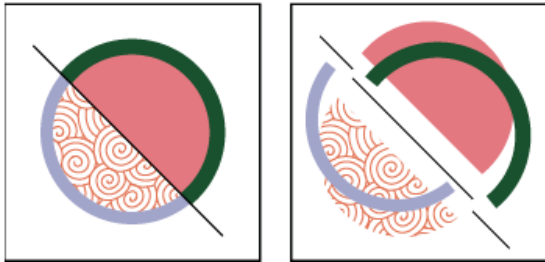

Grupo de pintura interactiva antes (izquierda) y después de expandirlo y arrastrarlo a caras y bordes por separado (derecha)

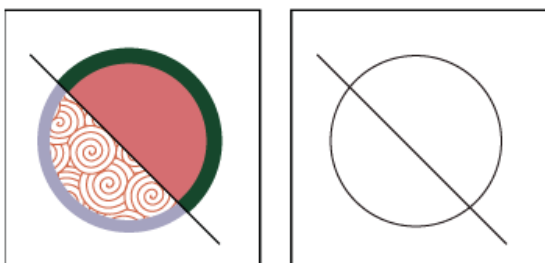



Grupo de pintura interactiva antes (izquierda) y después de haber aplicado el comando Soltar (derecha)

1. Seleccione el grupo de pintura interactiva.
2. Lleve a cabo uno de los procedimientos siguientes:
 - Seleccione Objeto > Pintura interactiva > Expandir.
 - Seleccione Objeto > Pintura interactiva > Soltar.



Selección de elementos en grupos de pintura interactiva

[Volver al principio](#) 

Utilice la herramienta Selección de pintura interactiva  para seleccionar caras y bordes individuales en un grupo de pintura interactiva. Utilice la herramienta Selección  para seleccionar todo el grupo de pintura interactiva y la herramienta Selección directa  para seleccionar los trazados dentro de un grupo de pintura interactiva. Cuando está trabajando en un documento complejo, puede aislar un grupo de pintura interactiva para que resulte sencillo seleccionar la cara o borde exacto que desee.

Seleccione una herramienta de selección según lo que desee hacer en un grupo de pintura interactiva. Por ejemplo, utilice la herramienta Selección de pintura interactiva para aplicar diferentes degradados sobre distintas caras de un grupo de pintura interactiva; utilice la herramienta Selección para aplicar el mismo degradado sobre todo el grupo de pintura interactiva.

Selección de caras y bordes

El puntero de la herramienta Selección de pintura interactiva cambia a un puntero con cara  cuando está situado sobre una cara, a un puntero con borde  cuando está situado sobre un borde o a un puntero con x  cuando está situado fuera de un grupo de pintura interactiva.

❖ Elija la herramienta Selección de pintura interactiva y, a continuación:

- Para seleccionar una cara o borde individual, haga clic en una cara o borde.
- Para seleccionar varias caras o bordes, arrastre un marco alrededor de los elementos que desee seleccionar. Las selecciones parciales también se incluyen.
- Para seleccionar todas las caras consecutivas que no estén separadas por un borde pintado, haga doble clic en una cara.
- Para seleccionar caras o bordes con el mismo relleno o trazo, haga clic tres veces en el elemento. O bien, haga clic una vez, seleccione Seleccionar > Mismo y, a continuación, seleccione Color de relleno, Color de trazo o Grosor de trazo del submenú.
- Para añadir elementos o eliminar elementos de la selección actual, pulse la tecla Mayús y haga clic o pulse Mayús y arrastre un marco alrededor de los elementos.

Selección de un grupo de pintura interactiva

❖ Mediante la herramienta Selección, haga clic en el grupo.

Selección de un trazado original dentro de un grupo de pintura interactiva

❖ Mediante la herramienta Selección directa, haga clic en un trazado dentro de un grupo de pintura interactiva.

Aislamiento de un grupo de pintura interactiva del resto de la ilustración

❖ Realice uno de los pasos siguientes con la herramienta Selección:

- Haga doble clic en el grupo.
- Seleccione el grupo y, a continuación, haga clic en el botón Aislar grupo seleccionado  del panel de control.

Modificación de grupos de pintura interactiva

[Volver al principio](#)

Cuando modifica un trazado en un grupo de pintura interactiva, Illustrator colorea las caras o bordes nuevos o modificados con rellenos y trazos del grupo ya existente. Si los resultados que obtiene no son los que esperaba, puede volver a aplicar los colores que desee mediante la herramienta Bote de pintura interactiva.

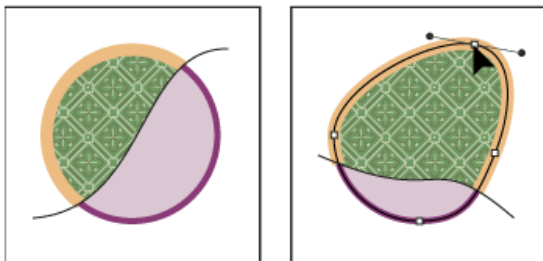

Grupo de pintura interactiva antes (izquierda) y después de ajustar los trazados (derecha)

Al eliminar bordes, el relleno se desborda por cualquier cara expandida recién creada. Por ejemplo, si elimina un trazado que divide un círculo por la mitad, el círculo se rellenará con uno de los rellenos anteriores que tuviera el círculo. A veces puede colaborar para obtener los resultados. Por ejemplo, antes de eliminar un trazado que divide un círculo, deberá moverlo para que el relleno que desea mantener sea más grande que el relleno que se dispone a eliminar.

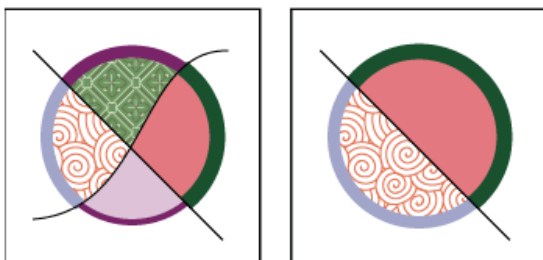

Grupo de pintura interactiva antes (izquierda) y después de seleccionar y eliminar un trazado (derecha)

Utilice el panel Muestras para guardar los colores de relleno y de trazo usados en los grupos de pintura interactiva. De este modo, si en un cambio pierde un color que desea mantener, podrá seleccionar la muestra en el panel y aplicar de nuevo el relleno o el trazo con la

Adición de trazados a un grupo de pintura interactiva

A medida que se añaden más trazados al grupo de pintura interactiva, puede rellenar y trazar las caras y los bordes nuevos que se van creando.

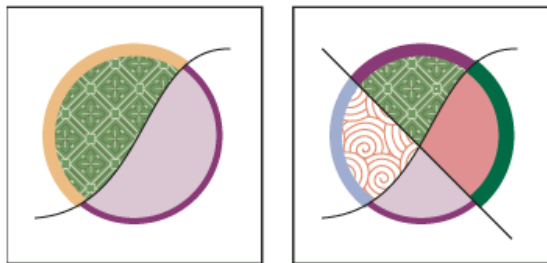

Grupo de pintura interactiva antes (izquierda) y después de añadir un nuevo trazado y pintar las caras y los bordes nuevos creados en el proceso (derecho)

❖ Realice una de las siguientes acciones:

- Mediante la herramienta Selección, haga doble clic en un grupo de pintura interactiva (o haga clic en el botón Aislar grupo seleccionado del panel de control) para colocar el grupo en modo de aislamiento. A continuación, dibuje otro trazado. Illustrator añade el nuevo trazado al grupo de pintura interactiva. Haga clic en el botón Salir del modo de aislamiento  cuando haya terminado de añadir trazados nuevos.
- Seleccione un grupo de pintura interactiva y los trazados que desee añadirle. A continuación, seleccione Objeto > Pintura interactiva > Combinar o haga clic en Combinar pintura interactiva en el panel de control.
- En el panel Capas, arrastre uno o más trazados a un grupo de pintura interactiva.

Nota: los trazados incluidos en un grupo de pintura interactiva pueden no alinearse exactamente igual en relación a los trazados similares o idénticos situados fuera del grupo de pintura interactiva.

Redimensión de un objeto o trazado en concreto

❖ Lleve a cabo uno de los procedimientos siguientes:

- Mediante la herramienta Selección directa, haga clic en el trazado u objeto para seleccionarlo. A continuación, seleccione la herramienta Selección y vuelva a hacer clic en el trazado u objeto para editarlo.
- Mediante la herramienta Selección, haga doble clic en el grupo de pintura interactiva para colocarlo en modo de aislamiento. A continuación, haga clic en un trazado u objeto para editarlo.

Pintar con la herramienta Bote de pintura interactiva

[Volver al principio](#)

La herramienta Bote de pintura interactiva permite pintar las caras y los bordes de los grupos de pintura interactiva con los atributos de trazo y relleno actuales. El puntero de la herramienta muestra uno o tres cuadrados de colores, que representan el color de relleno o trazo seleccionado y, si utiliza los colores de una biblioteca de muestras, los dos colores adyacentes al color seleccionado de la biblioteca. Pulse la tecla de dirección izquierda o derecha para poder acceder a los colores adyacentes así como a los colores situados al lado de estos y así sucesivamente.

1. Seleccione la herramienta Bote de pintura interactiva . Haga clic y mantenga pulsada la herramienta del generador de forma para ver y seleccionar la herramienta Bote de pintura interactiva. Consulte Selección de herramientas para conocer otros métodos para seleccionar herramientas. Consulte Información general del panel Herramientas para localizar todas las herramientas.
2. Especifique el color y el tamaño de relleno y trazo que desee.



Nota: si selecciona un color del panel Muestras, el puntero cambia para poder mostrar tres colores . El color seleccionado se situará en el medio y los dos colores adyacentes en cada uno de los lados. Para utilizar uno de los colores adyacentes, haga clic en la tecla de dirección izquierda o derecha.

3. Para pintar una cara, realice una de las acciones siguientes:

- Haga clic en una cara para rellenarla. (Cuando el puntero está sobre una cara, se transforma en un bote de pintura medio lleno  y se resaltan las líneas que rodean el interior del relleno).
- Arrastre sobre varias caras para pintar más de una cara al mismo tiempo.
- Haga doble clic en una cara para rellenar desde los bordes sin trazo hasta las caras adyacentes (relleno fluido).
- Haga clic tres veces para rellenar todas las caras que actualmente tengan el mismo relleno.

Para cambiar a la herramienta Cuentagotas y muestrear los rellenos y los trazos, pulse la tecla Alt y haga clic (Windows) u Opción y haga clic (Mac OS) en el relleno o trazo que desee.

4. Para pintar un borde, haga doble clic en la herramienta Bote de pintura interactiva y seleccione Pintar trazos o cambie temporalmente a la opción Pintar trazos al pulsar la tecla Mayús y realizar una de las siguientes acciones:

- Haga clic en un borde para trazarlo. (Cuando el puntero está sobre un borde, éste se transforma en un pincel  y el borde aparece resaltado).
- Arrastre sobre varios bordes para pintar más de uno al mismo tiempo.
- Haga doble clic en un borde para trazar todos los bordes conectados con el mismo color (trazo fluido).
- Haga triple clic en un borde para trazar todos los bordes con el mismo trazo.

Nota: al pulsar la tecla Mayús podrá alternar de manera rápida entre pintar únicamente los trazos o los rellenos. También puede especificar estos cambios en el cuadro de diálogo de Opciones de Bote de pintura interactiva. Si actualmente están seleccionadas las opciones Pintar rellenos y Pintar trazos, al pulsar la tecla Mayús cambiará únicamente a Pintar rellenos. (Esto puede resultar útil para rellenar una cara pequeña rodeada de bordes con trazos).

Opciones de Bote de pintura interactiva

Las opciones de Bote de pintura interactiva le permiten especificar el modo de trabajo de las herramientas de Bote de pintura interactiva, si seleccionan y pintan solo rellenos, solo trazos o ambos, así como determinar la manera en que han de resaltarse los bordes y las caras a medida que se desplaza la herramienta sobre estos elementos. Para ver estas opciones, haga doble clic en la herramienta Bote de pintura interactiva.

Pintar rellenos Pinta las caras de los grupos de pintura interactiva.

Pintar trazos Pinta los bordes de los grupos de pintura interactiva.

Previsualización de muestras de cursores Se muestra al seleccionar un color del panel Muestras. El puntero de la herramienta Bote de pintura interactiva aparece como muestras de tres colores: el color seleccionado del relleno o trazo más el color situado justo a la izquierda y la derecha del panel Muestras.

Resaltado Resalta la cara o el borde sobre el que se encuentra el cursor. Las caras resaltadas muestran una línea gruesa mientras que los bordes resaltados presentan una línea delgada.

Parada Define el color del resaltado. Puede elegir un color del menú o hacer clic en una muestra de color para especificar un color personalizado.

Anchura Especifica el grosor del resaltado.

Cerrar huecos en los grupos de pintura interactiva

[Volver al principio](#)

Los huecos son pequeños espacios entre los trazados. Si la pintura pasa a través de las caras pintadas sin pretenderlo, es muy posible que la ilustración tenga algún hueco. Puede crear un nuevo trazado que cierre el hueco, editar los trazados existentes para cerrarlo, o ajustar las opciones de hueco para el grupo de pintura interactiva.

Para evitar los huecos en la ilustración de pintura interactiva, sobredibuje trazados (es decir, si los extiende de forma que se superpongan entre sí). A continuación, podrá seleccionar y eliminar los bordes excedentes resultantes o aplicarles el trazo "Ninguno".

Resultado de los huecos de un grupo de pintura interactiva

❖ Seleccione Ver > Mostrar huecos de pintura interactiva.

Este comando resalta los huecos encontrados en el grupo de pintura interactiva seleccionado en función de los ajustes de separación establecidos para dicho grupo.

Definición de las opciones de hueco de pintura interactiva

❖ Seleccione Objeto > Pintura interactiva > Opciones de hueco y especifique cualquiera de las opciones siguientes:

Detección de huecos Al seleccionar esta opción, Illustrator reconoce los huecos de los trazados de pintura interactiva e impide que la pintura pase entre ellos. Al trabajar con grupos de pintura interactiva grandes y complejos, tenga en cuenta que esta opción puede ralentizar el funcionamiento de Illustrator. En tal caso, puede seleccionar Cerrar huecos con trazados para agilizar el trabajo de Illustrator.

Detener pintura en Establece el tamaño del hueco por el que no puede pasar la pintura.

A medida Especifica un tamaño de hueco personalizado para Detener pintura en.

Color de previsualización de huecos Establece el color para previsualizar los huecos en los grupos de pintura interactiva. Puede seleccionar un color del menú, o hacer clic en la muestra de color situada junto al menú Color de previsualización de huecos y especificar un color personalizado.

Cerrar huecos con trazados Al seleccionar esta opción, se insertan trazados sin pintar en el grupo de pintura interactiva para cerrar los huecos (en lugar de impedir simplemente que la pintura pase entre los huecos). Tenga en cuenta que estos trazados no están pintados, por lo que puede que parezca que todavía existen huecos aunque se hayan cerrado.

Previsualizar Muestra los huecos detectados actualmente en los grupos de pintura interactiva como líneas coloreadas según el color de vista de previa que se haya seleccionado.

Reglas de huecos para los grupos de pintura interactiva combinados

Al combinar grupos de pintura interactiva con ajustes de hueco distintos, Illustrator utiliza las siguientes reglas para gestionar los huecos:

- Si la detección de huecos está desactivada en todos los grupos de la selección, los huecos se cierran y la detección de

huecos se activará cuando la opción Detener pintura en esté establecida en Huecos pequeños.

- Si, por el contrario, está activada y es la misma para todos los grupos de la selección, los huecos se cierran y se mantienen los ajustes del hueco.
- Si la detección de huecos de la selección está mezclada, los huecos se cierran y los ajustes de hueco del grupo de pintura interactiva de más abajo se mantienen (si la detección de huecos está activada en ese grupo). Si la detección de huecos del grupo de más abajo está desactivada, la detección se activará y la opción Detener pintura en se establecerá en Huecos pequeños.



[Avisos legales](#) | [Política de privacidad en línea](#)

Pinceles



¿Sabía que puede utilizar su iPad o iPhone para diseñar pinceles atractivos y de alta calidad a partir de fotografías de algo que le inspire? Guarde los pinceles en su Biblioteca de Creative Cloud y acceda a ellos desde cualquier lugar a través de Photoshop e Illustrator

Obtenga más información sobre la aplicación de iPad **Adobe Brush CC** en este vídeo.

Descargue la fantástica aplicación **Adobe Brush CC** en el [iTunes App Store](#).

Acerca de los pinceles

[Información general del panel Pinceles](#)

[Trabajo con bibliotecas de pinceles](#)

[Aplicación de trazos de pincel](#)

[Dibujo de trazados y aplicación de trazos de pincel simultáneamente](#)

[Opciones de la herramienta Pincel](#)

[Eliminación de trazos de pincel](#)

[Conversión de trazos de pincel en contornos](#)

[Creación o modificación de pinceles](#)

[Opciones de pincel](#)

[Ir al principio](#) 

Acerca de los pinceles

Los pinceles permiten estilizar la apariencia de los trazados. Puede aplicar trazos de pincel a trazados existentes, o usar la herramienta Pincel para dibujar un trazado y aplicarle un trazo de pincel simultáneamente.

Illustrator le proporciona distintos pinceles: caligráficos, de dispersión, de arte, de motivo, y pinceles de cerdas. Con estos pinceles se pueden conseguir los efectos siguientes:

Pinceles caligráficos Crean trazos similares a los de la punta afilada de una pluma caligráfica, dibujados a lo largo del centro del trazado. Con la herramienta pincel de manchas, puede pintar con un pincel caligráfico y ampliar automáticamente el trazo del pincel a una forma de relleno que se combine con otros objetos rellenos del mismo color que estén en la intersección o juntos en orden de apilamiento.

Pinceles de dispersión Dispersan copias de un objeto (como un insecto o una hoja) a lo largo del trazado.

Pinceles de arte Modifican la forma de un pincel (como Trazos carboncillo) o la forma de un objeto uniformemente por todo el trazado.

Pincel de cerdas Cree trazos de pincel con la apariencia de un pincel de cerdas natural.

Pinceles de motivo Dibujan un motivo, formado por *azulejos* individuales, que se repite a lo largo del

trazado. Los pinceles de motivo pueden incluir como máximo cinco azulejos, destinados a los lados, la esquina interior, la esquina exterior, el comienzo y el final del motivo.



A. Pincel caligráfico B. Pincel de dispersión C. Pincel de arte D. Pincel de motivo E. Pincel de cerdas

Los pinceles de dispersión y los pinceles de motivo a menudo permiten lograr el mismo efecto. Sin embargo, una de las diferencias entre ellos es que los pinceles de motivo siguen el trazado exactamente y los pinceles de dispersión no.

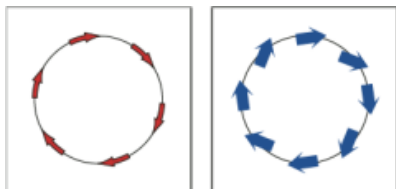

Las flechas de un pincel de motivo se curvan para seguir el trazado (izquierda); las flechas permanecen rectas en el pincel de dispersión (derecha).

Consulte un vídeo sobre le uso de pinceles.

Véase también

- [Tutorial visual sobre cómo trabajar con pinceles](#)
- Dibujo y combinación de trazados con la herramienta Pincel de manchas

[Ir al principio](#)

Información general del panel Pinceles

El panel Pinceles (Ventana > Pinceles) muestra los pinceles del archivo actual. Los pinceles que se seleccionan en una biblioteca de pinceles se incorporan automáticamente al panel Pinceles. Los pinceles que ha creado y guardado en el panel Pinceles están asociados solo al archivo actual, lo que significa que cada archivo de Illustrator puede tener un conjunto de pinceles diferente en el panel Pinceles.

Véase también

- Teclas para el panel Pinceles

Mostrar u ocultar un tipo de pinceles

- Seleccione cualquiera de las siguientes opciones del menú del panel: Mostrar Pinceles caligráficos, Mostrar Pinceles de dispersión, Mostrar Pinceles de arte, Mostrar Pinceles de cerdas, Mostrar Pinceles de motivo.

Cambio de la visualización de los pinceles

- Seleccione Vista de miniaturas o Vista de lista del menú del panel.

Cambio del orden de los pinceles en el panel Pinceles

- Arrastre un pincel a una nueva ubicación. Solo se pueden desplazar pinceles del mismo tipo. Por ejemplo, no puede desplazar un pincel caligráfico a la zona de pinceles de dispersión.

Duplicado de un pincel en el panel Pinceles

- Arrastre el pincel hasta el botón Nuevo pincel  o seleccione Duplicar pincel del menú del panel Pinceles.

Eliminación de los pinceles del panel Pinceles

- Seleccione los pinceles y haga clic en el botón Eliminar pincel . Puede seleccionar los pinceles que no se usan en un documento con el comando Seleccionar no usados del menú del panel Pinceles.

[Ir al principio](#) 

Trabajo con bibliotecas de pinceles

Las *bibliotecas de pinceles* (Ventana > Bibliotecas de pinceles > [biblioteca]) son colecciones de pinceles con ajustes preestablecidos que forman parte de Illustrator. Puede abrir varias bibliotecas de pinceles para examinar su contenido y seleccionar pinceles. También puede abrir bibliotecas con el menú del panel Pinceles.

Para que se abra automáticamente una biblioteca de pinceles al iniciar Illustrator, seleccione Persistente en el menú del panel de la biblioteca de pinceles.

Copia de pinceles desde una biblioteca de pinceles al panel Pinceles

- Arrastre los pinceles al panel Pinceles o seleccione Añadir a los pinceles desde el menú del panel de la biblioteca de pinceles.

Importación de pinceles al panel Pinceles desde otro archivo

1. Seleccione Ventana > Biblioteca de pinceles > Otra biblioteca y seleccione el archivo.
2. En el panel Biblioteca de pinceles, haga clic en una definición de pincel o en todas las definiciones de pinceles que desee importar y seleccione Añadir a pinceles en el menú del panel Biblioteca de pinceles (menú desplegable).

Creación de bibliotecas de pinceles nuevas

1. Añada los pinceles que desee al panel Pinceles y elimine los pinceles que no desee mantener.
2. Seleccione Guardar biblioteca de pinceles del menú del panel Pinceles y coloque el archivo nuevo de biblioteca en una de las siguientes carpetas para que aparezca en el menú Bibliotecas de pinceles tras reiniciar Illustrator:
 - (Windows XP) Documents and Settings/Usuario/Application Data/Adobe/Adobe IllustratorCS5 Settings/Pinceles
 - (Windows Vista/Windows 7) Usuario/AppData/Roaming/Adobe/Adobe Illustrator CS5

- (Mac OS) Librería/Application Support/Adobe/Adobe Illustrator CS5/Brushes

Nota: si coloca el archivo en una carpeta distinta, para abrir la biblioteca, elija *Ventana > Bibliotecas de pinceles > Otra biblioteca y seleccione el archivo de biblioteca.*

[Ir al principio](#)

Aplicación de trazos de pincel



Puede aplicar trazos de pincel a un trazado creado con cualquier herramienta de dibujo, incluidas las herramientas Lápiz y Pincel, o las herramientas de forma básicas.

- Lleve a cabo uno de los procedimientos siguientes:
 - Seleccione el trazado y, a continuación, elija un pincel de la biblioteca de pinceles, del panel Pinceles o del panel de control.
 - Arrastre un pincel sobre el trazado. Si el trazado tiene ya trazos de pincel aplicados, el nuevo pincel sustituirá al antiguo.

Si desea aplicar un pincel diferente al trazado y desea utilizar los ajustes de trazo del pincel utilizados con el pincel original, mantenga pulsada la tecla Alt (Win) u Opción (Mac OS) mientras hace clic en el nuevo pincel que desea aplicar.

[Ir al principio](#)

Dibujo de trazados y aplicación de trazos de pincel simultáneamente

1. Seleccione un pincel de una biblioteca de pinceles o del panel Pinceles.
2. Seleccione la herramienta Pincel .
3. Sitúe el puntero en el lugar en que desee comenzar el trazo de pincel, y arrastre para dibujar un trazado. Al arrastrar, detrás del puntero aparece una línea de puntos.
4. Lleve a cabo uno de los procedimientos siguientes:
 - Para dibujar un trazado abierto, suelte el botón del ratón cuando el trazado tenga la forma que desea.
 - Para dibujar una forma cerrada, mantenga pulsada la tecla Alt (Windows) o la tecla Opción (Mac OS) al arrastrar. La herramienta Pincel muestra un pequeño lazo . Suelte el botón del ratón (pero no la tecla Alt u Opción, según corresponda) cuando se disponga a cerrar la forma.

Illustrator define puntos de ancla a medida que se dibuja. El número de éstos viene determinado por la longitud y complejidad del trazado y por los ajustes de tolerancia del pincel.

Sugerencia: para ajustar la forma de un trazado con pincel después de dibujarlo, deberá seleccionar primero el trazado. Sitúe la herramienta Pincel sobre el trazado y arrastre hasta que el trazado tenga la forma deseada. Puede utilizar esta misma técnica para ampliar un trazado con pincel y para cambiar la forma del trazado entre los puntos finales existentes.

[Ir al principio](#)

Opciones de la herramienta Pincel

Haga doble clic en la herramienta Pincel para definir cualquiera de las opciones siguientes:

Fidelidad Controla la distancia a la que debe mover el ratón o el lápiz electrónico para que Illustrator añada un nuevo punto de ancla al trazado. Por ejemplo, un valor de Fidelidad de 2,5 significa que los movimientos de la herramienta de menos de 2,5 píxeles no se registran. Los valores de Fidelidad pueden estar comprendidos entre 0,5 y 20 píxeles. Cuanto más alto sea el valor, más suave y menos complejo será el trazado.

Suavizado Controla la cantidad de suavizado que Illustrator aplica al utilizar la herramienta. Los valores de suavizado pueden estar comprendidos entre el 0% y el 100%. Cuanto más alto sea el porcentaje, más suave es el trazado.

Rellenar nuevos trazos de pincel Aplica un relleno al trazado. Esta opción resulta especialmente útil cuando se dibujan trazados cerrados.

Mantener seleccionado Determina si Illustrator mantendrá el trazado seleccionado después de dibujarlo.

Editar trazados seleccionados Determina si se podrá utilizar la herramienta Pincel para modificar un trazado existente.

En: _ píxeles Determina la distancia a la que el ratón o el lápiz electrónico deben estar de un trazado existente para poder editarlo con la herramienta Pincel. Esta opción solo está disponible cuando la opción Editar trazados seleccionados está activada.

[Ir al principio](#) ⁺

Eliminación de trazos de pincel

1. Seleccione un trazado de pincel.
2. En el panel Pinceles, elija Quitar trazo de pincel en el menú del panel o haga clic en el botón Quitar trazo de pincel .
3. También puede eliminar un trazo de pincel seleccionando el pincel Básico en el panel Pinceles o en el panel de control.

[Ir al principio](#) ⁺

Conversión de trazos de pincel en contornos

Puede convertir trazos de pincel en trazados de contorno para poder editar cada uno de los componentes de un trazado de pincel.

1. Seleccione un trazado de pincel.
2. Seleccione Objeto > Expandir apariencia.

Illustrator coloca los componentes del trazado expandido en un grupo. Dentro del grupo hay un trazado y un subgrupo que contiene los contornos del trazo de pincel.

[Ir al principio](#) ⁺

Creación o modificación de pinceles

Puede crear y personalizar pinceles caligráficos, de dispersión, de arte, de motivo y de cerdas en función de sus necesidades. Para los pinceles de dispersión, de arte y de motivo, primero debe crear la ilustración.

Para crear una ilustración para los pinceles, siga los procedimientos que se indican a continuación:

- La ilustración no puede tener degradados, fusiones, otros trazos de pincel, objetos de mallas, imágenes de mapa de bits, gráficas, archivos colocados ni máscaras.
- La ilustración para los pinceles de arte y motivo no puede contener texto. Si desea

conseguir un efecto de trazo de pincel con texto, cree un contorno del texto y luego cree un pincel con el contorno.

- Para los pinceles de motivo, cree hasta un máximo de cinco azulejos de motivo (dependiendo de la configuración del pincel), y añada los azulejos al panel Muestras.

Nota: para que los pinceles creados estén disponibles para todos los documentos nuevos, añada la definición del pincel al perfil de documento nuevo. Para obtener más información sobre los nuevos perfiles de documento, consulte sobre los nuevos perfiles de documento.

Véase también

- Acerca de los motivos
- Creación de azulejos de esquina para motivos de pincel

Creación de un pincel

1. Para los pinceles de dispersión y arte, seleccione la ilustración que desee utilizar. Para los pinceles de motivo, puede seleccionar el motivo para el azulejo lateral, aunque no es necesario. Para obtener pautas detalladas de creación de pinceles de motivo, consulte Pautas para la construcción de azulejos de motivo. Para obtener más información sobre las opciones de pincel de motivo, consulte [Opciones de pincel de motivo](#).

Nota: si no desea ver una unión entre las ilustraciones utilizadas para crear el pincel de motivo, desactive la opción de suavizado en Edición > Preferencias > General (Windows) o Illustrator > General > Preferencias (Mac OS).

2. Haga clic en el botón Nuevo pincel  del panel Pinceles. Como alternativa, arrastre la ilustración seleccionada al panel Pinceles.
3. Seleccione el tipo de pincel que desea crear, y haga clic en OK.
4. En el cuadro de diálogo Opciones de pincel, introduzca un nombre para el pincel, defina sus opciones y haga clic en OK.

Modificación de un pincel

- Para cambiar las opciones de un pincel, haga doble clic en él en el panel Pinceles. Defina las opciones del pincel y haga clic en OK. Si el documento actual contiene trazados de pincel que utilizan el pincel modificado, aparecerá un mensaje. Haga clic en Aplicar a los trazos para modificar los trazos ya existentes. Haga clic en Dejar trazos para que no se modifiquen los trazos ya existentes y para aplicar el pincel modificado únicamente a los trazos nuevos.
- Para cambiar la ilustración utilizada por un pincel de dispersión, arte o motivo, arrastre el pincel a la ilustración e introduzca los cambios que considere oportuno. A continuación, pulse la tecla Alt y arrastre (Windows) u Opción y arrastre (Mac OS) el pincel modificado hasta el pincel original del panel Pinceles.
- Para modificar un trazado de pincel sin actualizar el pincel correspondiente, seleccione el trazado y haga clic en el botón Opciones del objeto seleccionado  del panel Pinceles o seleccione las opciones del objeto seleccionado en el menú del panel Pinceles (menú desplegable).

[Ir al principio](#) 

Opciones de pincel

Puede especificar distintas opciones para los diferentes tipos de pinceles. Para cambiar las opciones de un pincel, haga doble clic en él en el panel Pinceles.

Los pinceles de dispersión, de arte y de motivo disponen de las mismas opciones de colorización.

Para personalizar una instancia de trazo de Pinceles de arte o Pinceles de motivo, haga clic en el icono Opciones del objeto seleccionado del panel Pinceles y defina las opciones de trazo. Para el pincel de arte, puede definir el trazo con opciones de volteo, colorización y superposición. Para el pincel de motivo, puede definir las opciones de escalado con opciones de volteo, encaje y colorización.

Opciones de pincel caligráfico

Ángulo Determina el ángulo de rotación del pincel. Arrastre la punta de flecha en la previsualización o introduzca un valor en el cuadro Ángulo.

Redondez Determina la redondez del pincel. Arrastre un punto negro de la previsualización alejándolo o acercándolo al centro, o introduzca un valor en el cuadro Redondez. A mayor valor, mayor redondez.

Diámetro Determina el diámetro del pincel. Utilice el regulador Diámetro o introduzca un valor en el cuadro Diámetro.

La lista emergente situada a la derecha de cada opción le permite controlar las variaciones de la forma del pincel. Seleccione una de las opciones siguientes:

Fijo Crea un pincel con un ángulo, redondez o diámetro fijo.

Al azar Crea un pincel con variaciones de ángulo, redondez o diámetro. Introduzca un valor en el cuadro Variación para especificar el rango de variación de la característica del pincel. Por ejemplo, si el valor de Diámetro es 15 y el valor de Variación es 5, el diámetro puede ser 10, 20 o cualquier valor comprendido entre ambos.

Presión Crea un pincel que varía en ángulo, redondez o diámetro según la presión de un lápiz de dibujo electrónico. Esta opción resulta especialmente útil cuando se utiliza junto con Diámetro. Esta opción solo estará disponible cuando se utilice un tablero gráfico. Introduzca un valor en el cuadro Variación para especificar el rango de variación de la característica del pincel. Por ejemplo, si el valor de Redondez es 75% y el valor de Variación es 25%, el trazo más ligero es 50% y el trazo más intenso es 100%. Cuanto más ligera sea la presión, más angular será el trazo de pincel.

Rotativo de stylus Crea un pincel que varía en diámetro según la manipulación de la rueda de stylus. Esta opción se utiliza con un aerógrafo que tiene una rueda de stylus en la pluma y con un tablero gráfico que pueda detectar la pluma.

Inclinación Crea un pincel que varía en ángulo, redondez o diámetro según la inclinación de un lápiz de dibujo electrónico. Esta opción resulta especialmente útil cuando se utiliza junto con Redondez. Únicamente estará disponible cuando se utilice un tablero gráfico que pueda detectar la cercanía de la pluma a la línea vertical.

Dirección Crea un pincel que varía en ángulo, redondez o diámetro según la dirección de la pluma. Esta opción resulta especialmente útil cuando se utiliza para controlar los ángulos de los pinceles caligráficos, especialmente si utiliza el pincel como un pincel de pintar. Únicamente estará disponible cuando utilice un tablero gráfico que pueda detectar la dirección en la que se inclina la pluma.

Rotación Crea un pincel que varía en ángulo, redondez o diámetro según la dirección en la que rote el lápiz de dibujo electrónico. Esta opción resulta especialmente útil cuando se utiliza para controlar los ángulos de los pinceles caligráficos, especialmente si utiliza el pincel como un rotulador marcador. Esta opción solo estará disponible cuando utilice un tablero gráfico que pueda detectar este tipo de rotación.

Opciones de colorización de los pinceles de dispersión, de arte y de motivo

Los colores con que pinta un pincel de dispersión, arte o motivo dependen del color del trazo actual y del método de colorización del pincel. Para definir el método de colorización, seleccione una de las opciones siguientes del cuadro de diálogo Opciones de pincel:

Ninguno Muestra los colores tal y como aparecen en el pincel del panel Pinceles. Seleccione Ninguno para que el pincel conserve el color que tiene en el panel Pinceles.

Matices Muestra los trazos del pincel con matices del color del trazo. Las partes del arte que son de color negro adoptan el color del trazo, y las que no lo son adoptan matices del color del trazo, mientras que las que son blancas siguen siendo blancas. Sin embargo, si utiliza una tinta plana para el trazo, Matices genera matices de la tinta plana. Seleccione Matices para los pinceles en blanco y negro o cuando desee pintar un trazo de pincel con una tinta plana.

Matices y gradaciones Muestra los trazos del pincel con matices y gradaciones del color del trazo. Matices y gradaciones preserva el negro y el blanco, mientras que todo lo situado entre ellos se convierte en una fusión desde el negro al blanco pasando por el color del trazo. Puesto que se añade negro, puede que no le sea posible imprimir a una plancha sola cuando use Tintas y matices con colores de tintas planas. Seleccione Matices y gradaciones para los pinceles de escala de grises.

Alteración de tono Utiliza el color clave de la ilustración del pincel, como muestra el cuadro Color clave. (Por defecto, el color clave es el color más prominente del arte). Todas las zonas de la ilustración del pincel que sean del color clave se convierten en el color del trazo. Los demás colores de la ilustración del arte se convierten en colores relacionados con el color del trazo. Alteración de tono conserva el negro, el blanco y el gris. Seleccione Alteración de tono para los pinceles que utilizan varios colores. Para cambiar el color clave, haga clic en el cuentagotas Color clave, mueva el cuentagotas hasta el área de vista previa del cuadro de diálogo, y haga clic en el color que desea utilizar como color clave. El color del cuadro Color clave cambia. Haga clic otra vez en el cuentagotas para deseleccionarlo.

Para obtener información y muestras de cada opción, haga clic en Trucos.

Opciones de pincel de dispersión

Tamaño Controla el tamaño de los objetos.

Espaciado Controla la cantidad de espacio entre los objetos.

Dispersión Controla la proximidad de los objetos al trazado a cada lado de éste por separado. Cuanto más alto sea el valor, más se alejarán los objetos del trazado.

Rotación Controla el ángulo de rotación de los objetos.

Rotación respecto a Define el ángulo de rotación de los objetos dispersos en relación a la página del trazado. Por ejemplo, si selecciona Página y un ángulo de rotación de 0°, los objetos estarán orientados hacia la parte superior de la página. Si selecciona Trazado y un ángulo de rotación de 0°, los objetos serán tangentes al trazado.

La lista emergente situada a la derecha de cada opción le permite controlar las variaciones de la forma del pincel. Seleccione una de las opciones siguientes:

Fijo Crea un pincel cuyo tamaño, espaciado, dispersión y rotación son fijos.

Al azar Crea un pincel con variaciones en el tamaño, espaciado, dispersión y rotación. Introduzca un valor en el cuadro Variación para especificar el rango de variación de la característica del pincel. Por ejemplo, si el valor de Diámetro es 15 y el valor de Variación es 5, el diámetro puede ser 10, 20 o cualquier valor comprendido entre ambos.

Presión Crea un pincel que varía en ángulo, redondez o diámetro según la presión de un lápiz de dibujo electrónico. Esta opción solo estará disponible cuando se utilice un tablero gráfico. Introduzca un valor en el cuadro situado más a la derecha, o utilice el regulador de Máximo. Presión utiliza el valor de Mínimo para la presión más ligera sobre el tablero y el valor de Máximo para la presión más intensa. Cuando elija este ajuste para Diámetro, cuanto más grueso sea el trazo, más grandes serán los objetos.

Rotativo de stylus Crea un pincel que varía en diámetro según la manipulación de la rueda de stylus. Esta opción solo estará disponible cuando se utilice un tablero gráfico que disponga de un rotativo de stylus en la pluma y que pueda detectar las entradas realizadas con ella.

Inclinación Crea un pincel que varía en ángulo, redondez o diámetro según la inclinación de un lápiz de dibujo electrónico. Únicamente estará disponible cuando se utilice un tablero gráfico que pueda detectar la cercanía de la pluma a la línea vertical.

Dirección Crea un pincel que varía en ángulo, redondez o diámetro según la dirección de un lápiz de dibujo electrónico. Esta opción resulta especialmente útil cuando se utiliza para controlar los ángulos de los pinceles. Únicamente estará disponible cuando utilice un tablero gráfico que pueda detectar la dirección en la que se inclina la pluma.





Rotación Crea un pincel que varía en ángulo, redondez o diámetro según la dirección en la que rote el lápiz de dibujo electrónico. Esta opción resulta especialmente útil cuando se utiliza para controlar los ángulos de los pinceles. Esta opción solo estará disponible cuando utilice un tablero gráfico que pueda detectar este tipo de rotación.

Opciones de pincel de arte

Anchura Ajusta la anchura de la ilustración en relación a su anchura original. Puede especificar la anchura mediante el regulador de la opción Anchura. El menú desplegable Anchura del pincel de arte tiene opciones de tablero gráfico para ajustar la variación de escala, como Presión, Rotativo de stylus, Inclinación, Dirección y Rotación. El grosor predeterminado del pincel de arte es del 100%.

Nota: si utiliza la herramienta Anchura en una instancia de trazo específica del Pincel de arte, los datos del tablero se convertirán en puntos de Anchura. Tenga en cuenta que en los ajustes de la lista desplegable Anchura está seleccionada la opción Puntos/Perfiles de anchura.

Opciones de escala de pincel Mantiene la proporción de las ilustraciones ajustadas a escala. Las opciones disponibles son: Cambiar la escala de manera proporcional, Estirar para encajar la longitud del trazo, Estirar entre guías.

Dirección Determina la dirección de la ilustración con respecto a la línea. Haga clic en una flecha para establecer la dirección:  para colocar la parte izquierda de la ilustración al final del trazo;  para colocar el lado derecho de la ilustración al final del trazo;  para colocar la parte superior de la ilustración al final del trazo;  para colocar la parte inferior de la ilustración al final del trazo.

Voltear a lo largo o Voltear a través Cambia la orientación de la ilustración en relación a la línea.

Colorización Especifique el color de trazo y el método de coloreado. Puede seleccionar el método de coloreado que desee en esta lista desplegable. Las opciones disponibles son: Matices, Matices y gradaciones, y Alteración de tono.

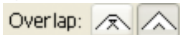
Superposición Para evitar que se superpongan las uniones y los pliegues de los bordes de un objeto, seleccione el botón Ajuste de superposición .

Para ver un vídeo sobre las funciones mejoradas de los pinceles de arte, consulte [Using enhanced art and pattern brushes](#).

Pincel de arte segmentado

El pincel de arte segmentado permite definir partes que no se pueden estirar en los extremos de un pincel de arte. En el cuadro de diálogo Opciones de pincel de arte, seleccione la opción Estirar entre guías, y ajuste las guías en la sección Vista previa del cuadro de diálogo.

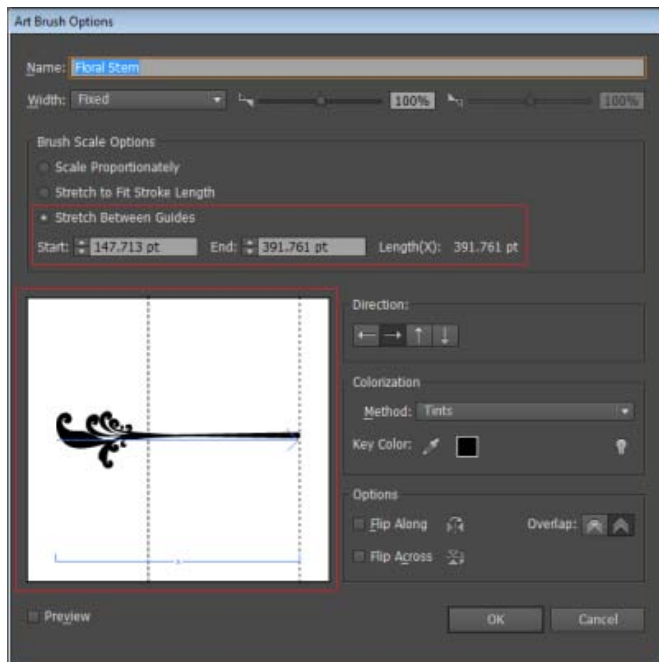

Opción Estirar entre guías del cuadro de diálogo Opciones de pincel de Pincel de arte

El gráfico situado entre las guías es la única parte del pincel que se estira o contrae para que el pincel de arte se ajuste a la longitud del trazado.

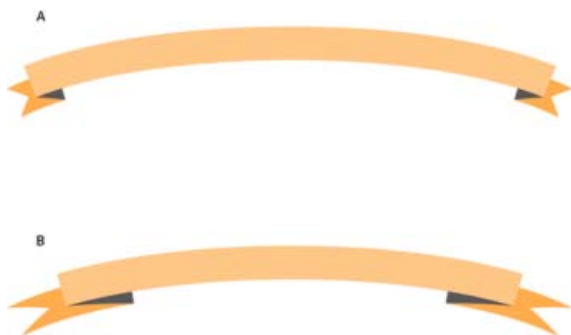

Comparación entre un pincel de arte segmentado y un pincel de arte no segmentado

A. Pincel de arte segmentado B. Arte que no sean pincel de arte segmentado

Opciones de pincel de motivo

Escala Ajusta el tamaño de los azulejos en relación con su tamaño original. Especifique la escala mediante el regulador de la opción Escala. La lista desplegable Escala para la herramienta Pincel de motivo incluye opciones de tablero gráfico para ajustar las variaciones de escala, como Presión, Rotativo de stylus, Inclinación, Dirección y Rotación.

Nota: si utiliza la herramienta Anchura en una instancia de trazo específica del Pincel de motivo, los datos del tablero se convertirán en puntos de Anchura. Tenga que en las opciones de trazo del menú desplegable Escala está seleccionada la opción Puntos/Perfiles de anchura.

Espaciado Ajusta el espacio entre azulejos.

Botones de azulejo Permiten aplicar motivos diferentes a distintas partes del trazado. Haga clic en un botón de azulejo correspondiente al azulejo que se dispone a definir, y seleccione una muestra de motivo de las propuestas en la lista desplazable. Repita el procedimiento para aplicar muestras de motivo a todos los azulejos que necesite.

Nota: antes de establecer las opciones del pincel de motivo, es necesario añadir al panel Muestras los azulejos de motivo que desea utilizar. Después de crear un pincel de motivo puede eliminar del panel Muestras las muestras de motivo que no va a utilizar en otras ilustraciones.

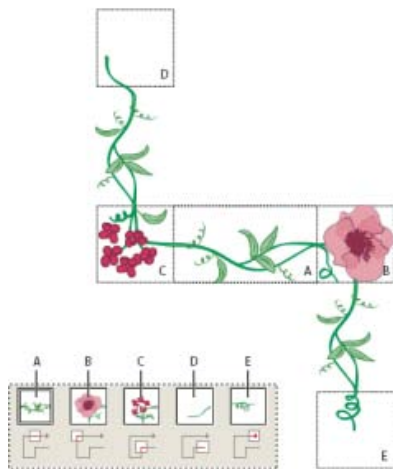

Azulejos de un pincel de motivo

A. Azulejo lateral **B.** Azulejo de esquina exterior **C.** Azulejo de esquina interior **D.** Azulejo inicial **E.** Azulejo final

Voltear a lo largo o Voltear a través Cambia la orientación del motivo con respecto a la línea.

Encajar Determina cómo se encaja el motivo en el trazado: Estirar alarga o acorta el azulejo de motivo para que se ajuste al objeto. Esta opción puede producir una segmentación irregular. Añadir espacio incluye un espacio en blanco entre los azulejos de motivo a fin de aplicar el motivo al trazado proporcionalmente. Aproximar trazado ajusta los azulejos al trazado aproximado más cercano sin modificar los azulejos. Esta opción aplica el motivo ligeramente por dentro o por fuera en lugar de centrado en el trazado a fin de mantener la segmentación regular.

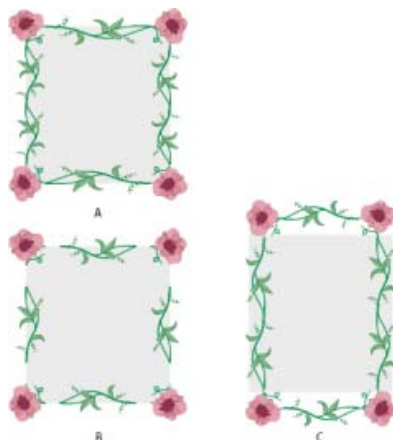

Opciones de Encajar

A. Estirar B. Añadir espacio C. Aproximar trazado

Colorización Especifique el color de trazo y el método de coloreado. Puede seleccionar el método de coloreado que desee en esta lista desplegable. Las opciones disponibles son: Matices, Matices y gradaciones, y Alteración de tono.

Para ver un vídeo sobre las funciones mejoradas de los pinceles de arte, consulte [Using enhanced art and pattern brushes](#).

Pincel de cerdas

El pincel de cerdas permite crear trazos de pincel con la apariencia de un pincel de cerdas natural. Con el pincel de cerdas, puede:

- Crear trazos de pincel naturales y fluidos que simulan los efectos de la pintura con un pincel real y otros soportes físicos como la acuarela.
- Seleccionar pinceles de una biblioteca predefinida o crear sus propios pinceles a partir de las formas de punta que se proporcionan, como redonda, plana o de abanico. También puede definir otras características del pincel como la longitud, rigidez y opacidad de la pintura.



Dibujo de una ilustración en la que se han utilizado diferentes formas y características de pinceles de cerdas

Cuando usa un pincel de cerdas con un tablero gráfico, Illustrator sigue de forma interactiva los movimientos de un lápiz en el tablero. Illustrator interpreta todos los aspectos de orientación y presión en cualquier punto del trazado de dibujo. Illustrator proporciona el resultado modelado según la posición de eje x y el eje y, la presión, la inclinación, la dirección y la rotación del lápiz.

Cuando se utiliza un tablero gráfico y un lápiz que admite la rotación, se muestra un anotador del cursor que simula la punta de un pincel real. Este anotador no aparece cuando se utilizan otros dispositivos de entrada como, por ejemplo, un ratón. El anotador está desactivado cuando se utilizan los cursores de precisión.

Nota: *utilice el tablero gráfico Wacom Intuos 3 o superior con el lápiz artístico 6D para descubrir todas las posibilidades del pincel de cerdas. Illustrator permite interpretar los 6 grados de libertad que proporciona esta combinación de dispositivos. Sin embargo, es posible que otros dispositivos como el lápiz de control Wacom y el lápiz de pincel de arte no interpreten algunos atributos, como la rotación. Estos atributos no interpretados se tratan como constantes en los trazos de pincel resultantes.*

Al usar un ratón, solo se registran los movimientos del eje x e y. Otras características, como la inclinación, dirección, rotación y presión permanecen fijas, lo que causa trazos uniformes y consistentes.

Cuando arrastra la herramienta Pincel de cerdas, aparece información sobre los trazos. Esta información proporciona una vista aproximada del trazo final.

Nota: *los trazos de pincel de cerdas se componen de varios trazados superpuestos y rellenos. Estos trazados, como los otros trazados rellenos de Illustrator, interactúan con la pintura de otros objetos, incluidos*

otros trazados de pincel de cerdas. Sin embargo, el relleno de los trazos no interactúa con el mismo relleno. Por lo tanto, los trazos de pincel de cerdas individuales con capas se acumulan e interactúan entre ellos, pero un trazo único que se arrastra hacia adelante y hacia atrás no interactúa consigo mismo.

Uso del pincel de cerdas

Para utilizar el pincel de cerdas realice las acciones siguientes:

1. Cree una definición de pincel haciendo clic en el icono de nuevo pincel o seleccionando Nuevo pincel en el menú del panel Pinceles.
2. Seleccione la opción Pincel de cerdas y haga clic en OK.



Cuadro de diálogo Opciones de pincel de cerdas

3. En el cuadro de diálogo Opciones de pincel de cerdas, especifique:

Nombre del pincel de cerdas. La longitud máxima del nombre del pincel es de 31 caracteres.

Forma Puede seleccionar entre diez modelos de pinceles diferentes, cada uno de los cuales le proporciona una experiencia de dibujo y una apariencia de trazados de pincel de cerdas única.

Tamaño El tamaño de pincel es el diámetro del pincel. Al igual que en un pincel de soporte físico, el diámetro del pincel de cerdas se mide en el punto en el que las cerdas coinciden con la férula. Para especificar el tamaño del pincel, utilice el regulador o introduzca directamente el tamaño en el campo de texto disponible. Se puede introducir un valor entre 1 mm y 10 mm.

El tamaño de pincel de la definición del pincel original se muestra en la vista previa de Pincel del panel Pinceles.

Nota: las teclas de los corchetes, [y], se utilizan como métodos abreviados para reducir y aumentar el tamaño del pincel, respectivamente. Las teclas de los corchetes aumentan y reducen el tamaño en incrementos de 1 mm.

Longitud de cerdas La longitud de las cerdas empieza en el punto donde las cerdas coinciden con la férula y termina en la punta de las cerdas. Se puede especificar la longitud de las cerdas del mismo modo que las otras opciones del pincel de cerdas.

Para ello, arrastre el regulador Longitud de cerdas o especifique el valor exacto en el campo Longitud de cerdas (del 25% al 300%).

Densidad de cerdas La densidad de cerdas equivale el número de cerdas que hay en un área específica de la parte superior del pincel. Puede definir este atributo del mismo modo que las otras opciones del pincel de cerdas. Puede variar entre 1% y 100%, y se calcula en base al tamaño del pincel y a la longitud de las cerdas.

Grosor de cerdas El grosor puede variar entre finas y gruesas (de 1% a 100%). Al igual que los otros ajustes del pincel de cerdas, se puede definir el grosor de las cerdas arrastrando el regulador o especificando el valor de grosor en el campo correspondiente.

Opacidad de pintura Esta opción le permite definir la opacidad de la pintura que se usa. La opacidad de la pintura puede variar entre 1% (Translúcida) y 100% (Opaca). El valor de opacidad especificado es la opacidad máxima que se usa en el pincel. Puede usar las teclas numéricas [0-9] como métodos abreviados para definir la opacidad de los trazos del pincel de cerdas con estos valores:

- 0 = 100
- 1 = 10 %
- 9 = 90

En otros casos, si introduce 35 de forma seguida, la opacidad se define en un 35% y si introduce 356 de forma seguida, el valor de opacidad se define en 56 (los últimos dos dígitos). Cualquier secuencia de dígitos que termine con 00 se interpreta como 100%.

Rigidez La rigidez hace referencia a la rigidez de las cerdas. Si define un valor bajo de rigidez de cerdas, las cerdas son flexibles. Si define valores más altos, éstas serán más rígidas. La rigidez de las cerdas puede variar entre 1% y 100%.

4. Haga clic en OK para crear la definición del pincel con la configuración seleccionada.

Con la herramienta Pincel seleccionada, y una definición del pincel de cerdas elegida en el panel de Cerdas, puede crear una ilustración utilizando el pincel de cerdas.

Si intenta imprimir, guardar o acoplar la transparencia de un documento con más de 30 trazos de pincel de cerdas, aparecerá un mensaje de advertencia. Estas advertencias se muestran cuando se guarda, imprime y acopla el contenido de un archivo.

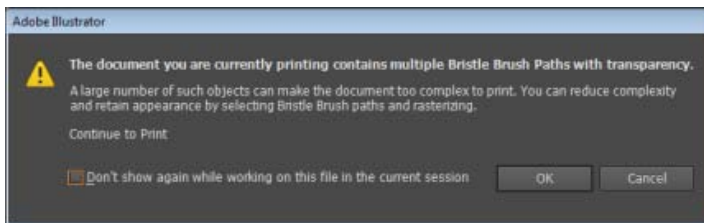

Mensaje de advertencia que aparece cuando intenta imprimir un documento con más de 30 trazos de pincel de cerdas

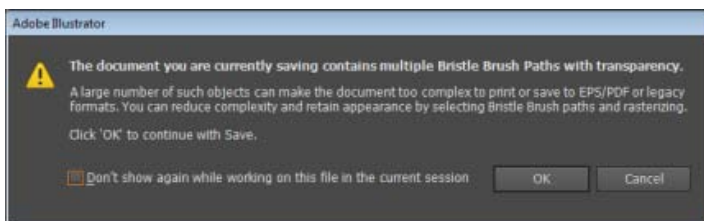

Mensaje de advertencia que aparece cuando intenta guardar un documento con más de 30 trazos de pincel de cerdas

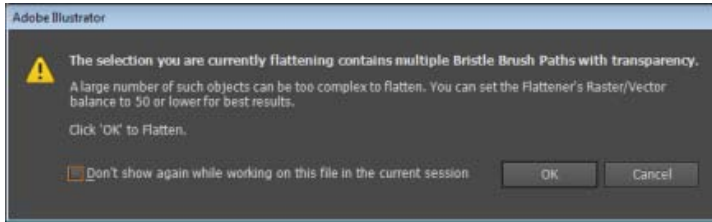

Mensaje de advertencia que aparece cuando intenta acoplar la transparencia de trazos de pincel de cerdas en un documento con más de 30 trazos de pincel de cerdas

 Los términos de Creative Commons no cubren las publicaciones en Twitter™ y Facebook.

[Avisos legales](#) | [Política de privacidad en línea](#)

Transparencia y modos de fusión

[Acerca de las transparencias](#)

[Información general del panel Transparencia](#)

[Visualización de transparencias en ilustraciones](#)

[Cambio de la opacidad de una ilustración](#)

[Creación de un grupo de cobertura de transparencia](#)

[Uso de máscaras de opacidad para crear transparencia](#)

[Uso de la transparencia para dar forma a una cobertura](#)

[Acerca de los modos de fusión](#)

[Cambio del modo de fusión de una ilustración](#)

[Ir al principio](#) 

Acerca de las transparencias

Las transparencias constituyen una parte integral de Illustrator, hasta el punto de que es posible añadir transparencias a una ilustración sin darse cuenta. Puede añadir transparencia a la ilustración mediante uno de los procedimientos siguientes:

- Reducir la opacidad de los objetos para que se haga visible la ilustración subyacente.
- Utilizar máscaras de opacidad que creen variaciones de transparencias.
- Utilizar un modo de fusión para cambiar el modo en que los objetos interactúan con los objetos superpuestos.
- Aplicar degradados y mallas que contengan transparencias.
- Aplicar efectos o estilos gráficos que contengan transparencias, por ejemplo, sombras paralelas.
- Importar archivos de Adobe Photoshop que contengan transparencias.

Véase también

- Impresión y almacenamiento de ilustraciones transparentes

[Ir al principio](#) 

Información general del panel Transparencia

Utilice el panel Transparencia (Ventana > Transparencia) para especificar la opacidad y el modo de fusión de los objetos, para crear máscaras de opacidad o para cubrir una parte de un objeto con la parte superpuesta de un objeto transparente.

Visualización de todas las opciones en el panel Transparencia

- Seleccione Mostrar opciones en el menú del panel.

Visualización en miniatura del objeto seleccionado en el panel Transparencia

- Seleccione Mostrar miniaturas en el menú del panel. O bien, haga clic en el triángulo doble que se encuentra en la ficha del panel para pasar de un tamaño de visualización a otro.

[Ir al principio](#)

Visualización de transparencias en ilustraciones

Es importante saber cuándo se están utilizando transparencias, ya que es necesario definir algunas opciones adicionales para imprimir y guardar las ilustraciones. Para ver la transparencia en una ilustración, muestre una cuadrícula de fondo para identificar las áreas transparentes de la ilustración.

1. Seleccione Ver > Mostrar cuadrícula de transparencia.
2. (Opcional) Elija archivo > Ajustar documento para configurar las opciones de cuadrícula de transparencia.

Nota: también puede cambiar el color de la mesa de trabajo para simular el aspecto de la ilustración si se imprimiera en papel de color.

[Ir al principio](#)

Cambio de la opacidad de una ilustración

Puede cambiar la opacidad de un único objeto, de todos los objetos de un grupo o capa, o la opacidad del relleno o el trazo de un objeto.

1. Seleccione un objeto o grupo (o identifique como destino una capa en el panel Capas).

Para cambiar la opacidad de un relleno o trazo, seleccione el objeto y, a continuación, seleccione el relleno o el trazo en el panel Apariencia.

2. Defina la opción Opacidad en el panel Transparencia o en el panel de control.

Para seleccionar todos los objetos que utilizan una opacidad concreta, elija un objeto que tenga dicha opacidad, o deselectione todos los objetos e introduzca el valor de opacidad en el panel Transparencia. A continuación, elija Seleccionar > Mismo > Opacidad.

Si selecciona varios objetos en una capa y cambia el valor de opacidad, la transparencia de las áreas superpuestas del objeto seleccionado cambiará respecto a los demás objetos y se verá una opacidad acumulada. Por el contrario, si identifica como destino una capa o un objeto y luego cambia la opacidad, los objetos de la capa o el grupo se consideran un solo objeto. Solo los objetos que están *fuera* y debajo de la capa o el grupo se verán a través de los objetos transparentes. Si un objeto se traslada a la capa o el grupo, adopta la opacidad de la capa o el grupo, mientras que si se saca, no conservará la opacidad.



Comparación de objetos sueltos seleccionados y con un 50% de opacidad (izquierda) y una capa identificada como destino y con un 50% de opacidad (derecha)

Véase también

- Identificación de elementos para atributos de apariencia
- Información general del panel Apariencia

Creación de un grupo de cobertura de transparencia

En un *grupo de cobertura de transparencia*, los elementos de un grupo no se muestran unos a través de otros.



Comparación de un grupo con la opción Grupo de cobertura desactivada (izquierda) y activada (derecha)

1. En el panel Capas, identifique como destino el grupo o capa que desea transformar en grupo de cobertura.
2. En el panel Transparencia, seleccione Grupo de cobertura. Si la opción no está visible, seleccione Mostrar opciones en el menú del panel.

Al seleccionar la opción Grupo de cobertura se pasa por tres estados distintos: Activado (marca), Desactivado (sin marca) y Neutral (cuadrado). Utilice la opción Neutral para agrupar ilustraciones sin interferir en el comportamiento de la cobertura, determinado por la capa o el grupo en el que se encuentra. Utilice la opción Desactivado para garantizar que una capa o un grupo de objetos transparentes no se cubran nunca.

Véase también

- Identificación de elementos para atributos de apariencia
- Impresión y almacenamiento de ilustraciones transparentes

Uso de máscaras de opacidad para crear transparencia

Puede utilizar una *máscara de opacidad* y un *objeto enmascarante* para modificar la transparencia de la ilustración. La máscara de opacidad (también denominada ilustración enmascarada) proporciona la forma a través de la cual se muestran otros objetos. El objeto enmascarante define qué áreas son transparentes y el grado de la transparencia. Puede utilizar cualquier objeto en color o imagen rasterizada como objeto enmascarante. Illustrator utiliza los equivalentes en escala de grises a los colores del objeto enmascarante para obtener los niveles de opacidad de la máscara. Cuando la máscara de opacidad es blanca, la ilustración se ve por completo. Cuando la máscara de opacidad es negra, la ilustración está oculta. Las gradaciones de gris en la máscara ocasionan diversos grados de transparencia en la ilustración.

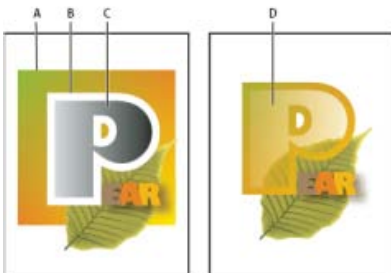

Creación de una máscara de opacidad

A. Objetos subyacentes **B.** Ilustración con máscara de opacidad **C.** Objeto enmascarante relleno con degradado del negro al blanco. **D.** C se coloca encima del área de B y lo enmascara

Cuando cree la máscara de opacidad, en el panel Transparencia aparecerá una miniatura del objeto enmascarante a la derecha de la miniatura de la ilustración enmascarada. (Si las miniaturas no están visibles, seleccione Mostrar miniaturas en el menú del panel). Por defecto, la ilustración enmascarada y el objeto enmascarante están enlazados entre sí (tal como se indica por el enlace que aparece entre las miniaturas del panel). Cuando se mueve la ilustración enmascarada, el objeto enmascarante se mueve al mismo tiempo. Por el contrario, cuando se mueve el objeto enmascarante, la ilustración enmascarada permanece inmóvil. Puede desenlazar la máscara en el panel Transparencia para bloquear la máscara en su sitio y mover la ilustración enmascarada de forma independiente.

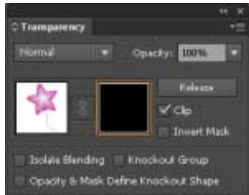

En el panel Transparencia se muestran miniaturas de máscaras de opacidad: la miniatura izquierda representa la máscara de opacidad y la derecha representa los objetos enmascarantes

Es posible mover máscaras entre Photoshop e Illustrator. Las máscaras de opacidad de Illustrator se convierten en máscaras de capas en Photoshop y viceversa.

Nota: no es posible entrar en el modo de aislamiento mientras se trabaja en el modo de edición de máscaras, o viceversa.

Para ver un vídeo en el que se explica el trabajo con máscaras de opacidad, consulte [How to use Opacity masks](#).

Véase también

- Identificación de elementos para atributos de apariencia
- Impresión y almacenamiento de ilustraciones transparentes

Creación de una máscara de opacidad

1. Seleccione un único objeto o grupo, o bien identifique como destino una capa en el panel Capas.
2. Abra el panel Transparencia y, si es necesario, seleccione Mostrar opciones del menú del panel para ver las imágenes en miniatura.
3. Haga doble clic inmediatamente a la derecha de la miniatura del panel Transparencia.

Se crea una máscara vacía e Illustrator cambia automáticamente al modo de edición de máscaras..

4. Utilice las herramientas de dibujo para dibujar una forma con máscara.
5. Haga clic en la miniatura de la ilustración enmascarada (miniatura izquierda) del panel Transparencia para salir del modo de edición de máscaras.

Nota: la opción Recortar hace que el fondo de la máscara sea negro. Por tanto, los objetos negros, como el texto negro, que se utilizan para crear una máscara de opacidad con la opción Recortar activada no podrán verse. Para ver los objetos, utilice un color distinto o deseleccione la opción Recortar.

Conversión de un objeto existente en una máscara de opacidad

Seleccione como mínimo dos objetos o grupos y, en el menú del panel Transparencia, seleccione Crear máscara de opacidad. El objeto o grupo de la parte frontal seleccionado se utilizará como máscara.

Edición de un objeto enmascarante

Puede editar un objeto enmascarante para que cambie la forma o la transparencia de la máscara.

1. Haga clic en la miniatura del objeto enmascarante (miniatura derecha) del panel Transparencia.
2. Pulse Alt y haga clic (Windows) u Opción y haga clic (Mac OS) en la miniatura de la máscara para ocultar toda la ilustración en la ventana de documento. (Si las miniaturas no son visibles, seleccione Mostrar miniaturas en el menú del panel).
3. Utilice las herramientas y técnicas de edición de Illustrator para editar la máscara.
4. Haga clic en la miniatura de la ilustración enmascarada (miniatura izquierda) del panel Transparencia para salir del modo de edición de máscaras.

Desenlazar o volver a enlazar una máscara de opacidad

- Para desenlazar una máscara, identifique como destino la ilustración enmascarada en el panel Capas y haga clic en el símbolo de enlace  situado entre las miniaturas del panel Transparencia. Como alternativa, seleccione Desenlazar máscara de opacidad en el menú del panel Transparencia.
El objeto enmascarante queda bloqueado en lugar y tamaño, y los objetos enmascarados pueden moverse y cambiarse de tamaño independientemente de la máscara.
- Para volver a enlazar una máscara, identifique como destino la ilustración enmascarada en el panel Capas, y haga clic en el área situada entre las miniaturas del panel Transparencia. Como alternativa, seleccione Enlazar máscara de opacidad en el menú del panel Transparencia.

Desactivación o reactivación de una máscara de opacidad

Puede desactivar una máscara para quitar la transparencia que crea.

- Para desactivar una máscara, identifique como destino la ilustración enmascarada en el panel Capas, mantenga pulsada la tecla Mayús y haga clic en la miniatura del objeto enmascarante (miniatura derecha) del panel Transparencia. Como alternativa, seleccione Desactivar máscara de opacidad en el menú del panel Transparencia. Cuando la máscara de opacidad está desactivada, aparece una x en rojo sobre la miniatura de la máscara en el panel Transparencia.
- Para reactivar una máscara, identifique como destino la ilustración enmascarada en el panel Capas, mantenga pulsada la tecla Mayús y haga clic en la miniatura del objeto enmascarante del panel Transparencia. Como alternativa, seleccione Activar máscara de opacidad en el menú del panel Transparencia.

Eliminación de una máscara de opacidad

- Identifique como destino la ilustración enmascarada en el panel Capas y, a continuación, seleccione Soltar máscara de opacidad en el menú del panel Transparencia.

El objeto enmascarante vuelve a aparecer en la parte superior de los objetos que estaban enmascarados.

Recorte o inversión de máscaras de opacidad

1. Identifique como destino la ilustración enmascarada en el panel Capas.
2. Seleccione cualquiera de las opciones siguientes del panel Transparencia:

Recortar Ofrece a la máscara un fondo negro que recorta la ilustración enmascarada según los límites del objeto enmascarante. Deseleccione la opción Recortar para desactivar el comportamiento de recorte. Para seleccionar el recorte de una nueva máscara de opacidad por defecto, seleccione Las nuevas máscaras de opacidad están recortando en el menú del panel Transparencia.

Invertir máscara Invierte los valores de luminosidad del objeto enmascarante, el cual invierte la opacidad de la ilustración enmascarada. Por ejemplo, las áreas que son transparentes en un 90% pasan a serlo en un 10% tras la inversión. Deseleccione la opción Invertir máscara para devolver la máscara a su estado inicial. Para invertir todas las máscaras por defecto, seleccione Las nuevas máscaras de opacidad están invertidas en el menú del panel Transparencia.

Si estas opciones no están visibles, seleccione Mostrar opciones en el menú del panel.

[Ir al principio](#) 

Uso de la transparencia para dar forma a una cobertura

Utilice la opción Opacidad y máscara definen la cobertura para crear un efecto de cobertura que sea proporcional a la opacidad del objeto. En las áreas de la máscara con una opacidad cercana al 100%, el efecto de cobertura será fuerte; en las áreas con una opacidad menor, el efecto será débil. Por ejemplo, si utiliza un objeto con máscara de degradado como cobertura, el objeto subyacente se irá cubriendo progresivamente, como si un degradado le estuviera aplicando una sombra. Pueden crearse formas de cobertura con imágenes rasterizadas y vectoriales. Esta técnica resulta muy útil para los objetos que utilizan un modo de fusión que no sea Normal.

1. Lleve a cabo uno de los procedimientos siguientes:
 - Para utilizar una máscara de opacidad para dar forma a la cobertura, seleccione la ilustración enmascarada y, a continuación, agrúpela con los objetos que quiera cubrir.
 - Para utilizar el canal alfa de un objeto de mapa de bits para dar forma a la cobertura, seleccione un objeto de mapa de bits que contenga transparencia y, a continuación, agrúpelo con los objetos que quiera cubrir.
2. Seleccione el grupo.
3. En el panel Transparencia, seleccione el Grupo de cobertura hasta que aparezca una marca de verificación en la opción.
4. Entre los objetos agrupados, identifique los objetos enmascarantes o la imagen transparente en el panel Capas.
5. En el panel Transparencia, seleccione Opacidad y máscara definen la cobertura.



A



B



C

Cubrir formas con un objeto de mapa de bits

A. Ilustración original **B.** Modo de fusión Oscurecer aplicado a la palabra “PEARS” y la opción Grupo seleccionada **C.** Opción Opacidad y máscara definen la cobertura aplicada a una palabra

Véase también

- Identificación de elementos para atributos de apariencia
- Impresión y almacenamiento de ilustraciones transparentes

[Ir al principio](#)

Acerca de los modos de fusión

Los modos de fusión permiten variar los métodos en que los colores de los objetos se fusionan con los colores de objetos subyacentes. Al aplicar un modo de fusión a un objeto, el efecto del modo de fusión se ve en cualquier objeto que haya debajo de la capa o el grupo del objeto.

Se recomienda estar familiarizado con los siguientes términos al visualizar el efecto de un modo de fusión:

- El *color de fusión* es el color original del objeto, el grupo o la capa seleccionada.
- El *color base* es el color subyacente de la ilustración.
- El *color resultante* es el color que resulta de la fusión.

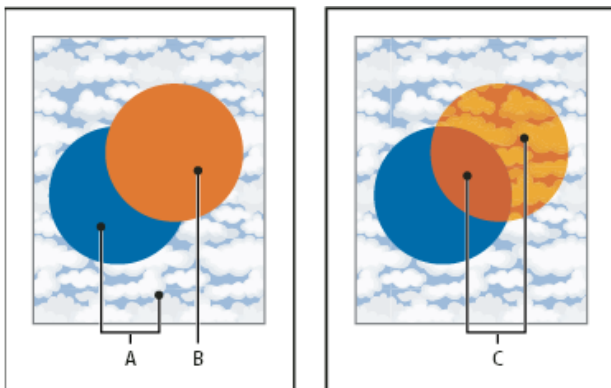

Comparación del objeto superior con fusión Normal (izquierda) y fusión Luz fuerte (derecha)

Illustrator cuenta con los siguientes modos de fusión:

Normal Pinta la selección con el color de fusión, sin que interactúe con el color base. Es el modo por defecto.

Oscurecer Selecciona el color base o de fusión, el que sea más oscuro, como el color resultante. Se sustituyen las áreas más claras que el color de fusión y no se cambian las áreas más oscuras que el color de fusión.

Multiplicar Multiplica el color base por el color de fusión. El color resultante siempre es un color más oscuro. Multiplicar cualquier color con negro produce negro. Multiplicar cualquier color con blanco mantiene el color sin cambios. El efecto es similar a dibujar en la página con diferentes marcadores mágicos.

Subexponer color Oscurece el color base para reflejar el color de fusión. Fusionar con blanco no produce ningún cambio.

Aclarar Selecciona el color base o de fusión, el que sea más claro, como el color resultante. Se sustituyen las áreas más oscuras que el color de fusión y no se cambian las áreas más claras que el color de fusión.

Trama Multiplica el inverso de los colores base y de fusión. El color resultante siempre es un color más claro. Las tramas con negro mantienen el color sin cambios. Las tramas con blanco producen el blanco. El efecto es similar a proyectar varias imágenes transparentes unas sobre otras.

Sobreexponer color Hace brillar el color base para reflejar el color de fusión. Fusionar con negro no produce ningún cambio.

Superponer Multiplica los colores o utiliza tramas, dependiendo del color base. Los motivos o los colores se superponen en la ilustración existente al tiempo que se mantienen las luces y las sombras del color base y se mezcla el color de fusión para reflejar la luminosidad y oscuridad del color original.

Luz suave Oscurece o ilumina los colores, dependiendo del color de fusión. El efecto es similar al resultado de hacer brillar un foco difuso en una ilustración.

Si el color de fusión (origen de la luz) contiene menos de un 50% de gris, la ilustración se ilumina como si se aclarara. Si el color de fusión contiene más del 50% de gris, la ilustración se oscurece. Pintar con colores blancos o negros puros produce un área mucho más oscura o clara, pero no da como resultado blancos o negros puros.

Luz fuerte Multiplica los colores o utiliza tramas, dependiendo del color de fusión. El efecto es similar al resultado de hacer brillar un foco muy fuerte sobre la ilustración.

Si el color de fusión (origen de la luz) contiene menos de un 50% de gris, la ilustración se ilumina como si tuviera tramas. Esto resulta útil para añadir luces a la ilustración. Si el color de fusión contiene más de un 50% de gris, la ilustración se oscurece como si se multiplicara. Esto resulta útil para añadir sombras a la ilustración. Pintar con negros o blancos puros genera negros o blancos puros.

Diferencia Resta el color de fusión del color base, o bien, el color base del color de fusión, en función del que tenga el valor de brillo más elevado. Fusionar con blanco invierte los valores del color base. Fusionar con negro no produce ningún cambio.

Exclusión Crea un efecto similar, pero inferior en contraste, al del modo Diferencia. Fusionar con blanco invierte los componentes del color base. Fusionar con negro no produce ningún cambio.

Tono Crea un color con la luminancia y la saturación del color base y el tono del color de fusión.

Saturación Crea un color con la luminancia y el tono del color base y la saturación del color de fusión. Pintar con este modo en un área sin saturación (gris) no provoca cambios.

Color Crea un color con la luminancia del color base y el tono y la saturación del color de fusión. Esto

mantiene los niveles de grises de la ilustración y es útil para colorear ilustraciones monocromas y aplicar tintas en ilustraciones en color.

Luminosidad Crea un color con el tono y la saturación del color base y la luminancia del color de fusión. Este modo crea un efecto inverso al del modo Color.

Nota: los modos *Diferencia*, *Exclusión*, *Tono*, *Saturación*, *Color* y *Luminosidad* no pueden fusionarse con tintas planas. Con la mayoría de los modos de fusión, un color negro designado como 100 % K cubre el color de la capa subyacente. En lugar de negro al 100 %, especifique un negro de cuatricromía mediante los valores CMYK.

[Ir al principio](#)

Cambio del modo de fusión de una ilustración

1. Seleccione un objeto o grupo (o identifique como destino una capa en el panel Capas).

Para cambiar el modo de fusión de un relleno o trazo, seleccione el objeto y, a continuación, seleccione el relleno o el trazo en el panel Apariencia.

2. En el panel Transparencia, seleccione un modo de fusión en el menú emergente.

Puede aislar el modo de fusión en un grupo o capa identificados como destino con el fin de no afectar a los objetos que haya debajo. Para ello, seleccione el icono de identificación de destino, a la derecha de un grupo o capa del panel Capas, que contenga un objeto con un modo de fusión. En el panel Transparencia, haga clic en Aislar fusión. (Si la opción Aislar fusión no está visible, seleccione Mostrar opciones en el menú del panel Transparencia).

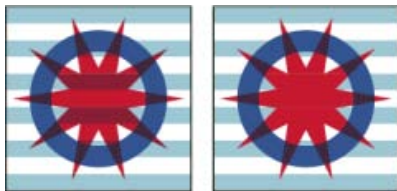

Comparación de un grupo (estrella y círculo) con la opción Aislar fusión desactivada (izquierda) y activada (derecha)

*Para seleccionar todos los objetos que utilizan el mismo modo de fusión, seleccione un objeto que tenga dicho modo, o bien anule la selección de todos los objetos y seleccione el modo de fusión en el panel Transparencia. Seleccione **Seleccionar > Mismo > Modo de fusión**.*

Véase también

- Identificación de elementos para atributos de apariencia
- Impresión y almacenamiento de ilustraciones transparentes
- Información general del panel Apariencia

 Los términos de Creative Commons no cubren las publicaciones en Twitter™ y Facebook.

[Avisos legales](#) | [Política de privacidad en línea](#)

Degradados

Utilice rellenos de degradado para aplicar una fusión gradual de colores como lo haría con cualquier otro color. La creación de un relleno de degradado es un buen sistema para crear un degradado de color suave en uno o varios objetos. Si lo desea, puede guardar un degradado como una muestra para que le resulte más fácil aplicar el degradado a varios objetos.

Nota: si desea crear un solo objeto multicolor en el que los colores puedan fluir en diversas direcciones, utilice un objeto de malla.

Para ver un vídeo en el que se explica el uso de los degradados para mejorar los dibujos, consulte www.adobe.com/go/lrvid4017_ai_es.

Para ver algunos ejemplos sobre cómo utilizar los degradados, consulte www.adobe.com/go/learn_ai_tutorials_gradients_es, www.adobe.com/go/learn_ai_tutorials_elliptical_gradients_es y www.adobe.com/go/learn_ai_tutorials_depth_es.

Para ver un ejemplo sobre cómo utilizar los degradados y los modos de fusión, consulte el tutorial de www.adobe.com/go/learn_ai_tutorials_blendingmode_es.

Más temas de ayuda

[Tutorial acerca de los degradados](#)



[Avisos legales](#) | [Política de privacidad en línea](#)

Información general del panel Degradado y de la herramienta Degradado

Puede utilizar el panel Degradado (Ventana > Degradado) o la herramienta Degradado para aplicar, crear y modificar degradados.

Los colores del degradado se definen mediante una serie de paradas a lo largo del regulador de degradado. Una *parada* marca el punto en el que un degradado cambia de un color al siguiente, y aparece identificada por un cuadrado debajo del regulador de degradado. Los cuadrados muestran los colores que se han asignado a cada parada. En los degradados radiales, la parada de un degradado situada más a la izquierda define el punto central del relleno de color que irradiará hacia el color de la parada de un degradado situada más a la derecha.

Con las opciones del panel Degradado o con la herramienta Degradado puede especificar el número y la ubicación de las paradas, el ángulo en el que se muestra el color, la proporción de aspecto de un degradado elíptico y la opacidad de cada color.

Panel Degradado

En el panel Degradado, en el cuadro Relleno de degradado se muestran el tipo y los colores de degradado actuales. Al hacer clic en el cuadro Relleno de degradado, el objeto seleccionado se rellena con el degradado. Inmediatamente a la derecha de este cuadro se sitúa el menú Degradado, que enumera todos los degradados guardados anteriormente y por defecto que puede seleccionar. Al final de la lista está el botón Guardar degradado  en el que puede hacer clic para guardar los ajustes actuales del degradado como muestra.

Por defecto, el panel incluye un cuadro de color inicial y final, aunque puede añadir más cuadros de color haciendo clic en cualquier parte a lo largo del regulador de degradado. Al hacer doble clic en una parada de un degradado, el panel de colores de la parada del degradado se abre y puede seleccionar un color en el panel Color o el panel Muestras.

Es práctico mostrar todas las opciones cuando se trabaja con el panel (elija Mostrar opciones en el menú del panel).

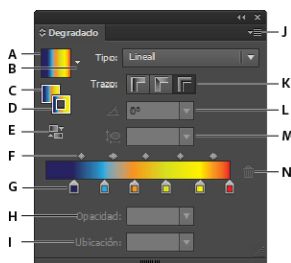

Panel Degradado

A. Cuadro Relleno de degradado **B.** Menú Degradado **C.** Degradado de relleno **D.** Degradado de trazo **E.** Degradado inverso **F.** Puntos intermedios **G.** Detención de color **H.** Opacidad **I.** Ubicación **J.** Menú de paneles **K.** Tipo de degradado de trazo **L.** Ángulo **M.** Proporción de aspecto **N.** Eliminar parada

Herramienta Degradado

Puede utilizar la herramienta Degradado para añadir o editar degradados. Si hace clic en la herramienta Degradado de un objeto relleno que no esté degradado ni seleccionado, rellenará el objeto con el último degradado utilizado. La herramienta Degradado proporciona también gran parte de las características del panel Degradado. Si selecciona un objeto relleno degradado y selecciona la herramienta Degradado, aparecerá un anotador de degradado del objeto. Puede utilizar este anotador de degradado para modificar el ángulo, la ubicación y la extensión de un degradado lineal o del punto focal, el origen y la expansión de un degradado radial. Si coloca la herramienta sobre el anotador de degradado, se convierte en un regulador de degradado (igual que en el panel Degradado) con paradas de degradado e indicadores de ubicación. Puede hacer clic en este anotador de degradado para añadir paradas de degradado nuevas, hacer doble clic en paradas de degradado individuales para especificar ajustes nuevos de color y opacidad o arrastrar paradas de degradado hasta nuevas ubicaciones.

Si coloca el puntero sobre el anotador de degradado y aparece el cursor de rotación , puede arrastrarlo para cambiar la posición del ángulo del degradado. Al arrastrar del extremo circular del regulador de degradado, se vuelve a colocar al degradado en su posición inicial y, al arrastrar el extremo de la flecha, se aumenta o disminuye el rango del degradado.

Para mostrar u ocultar el anotador de degradado, seleccione Ver > Ocultar anotador de degradado o Ver > Mostrar anotador de degradado.

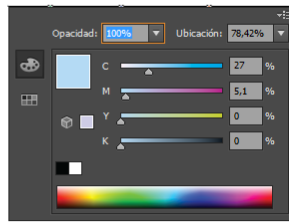
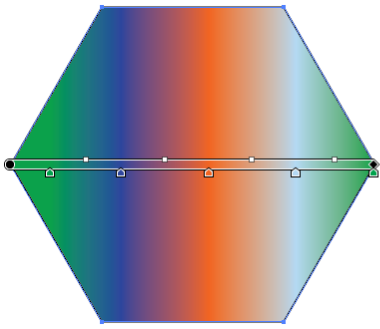

Al hacer doble clic en una parada de degradado del anotador de degradado del objeto, se abre un cuadro de diálogo con opciones de color para el degradado.

 Los términos de Creative Commons no cubren las publicaciones en Twitter™ y Facebook.

[Avisos legales](#) | [Política de privacidad en línea](#)

Creación y edición de motivos

En este artículo se describe la creación de motivos y la edición de flujos de trabajo disponibles en Adobe Illustrator CS6 y en versiones posteriores. Para obtener información sobre cómo trabajar con motivos en una versión anterior de Illustrator, consulte [Motivos](#).

[Ir al principio](#)

Creación o edición de un motivo

1. Lleve a cabo uno de los siguientes procedimientos:
 - Para **crear un motivo**, seleccione la ilustración a partir de la cual desea crear el motivo y, a continuación, elija Objeto > Motivo > Crear.
 - Para **editar un patrón existente**, haga doble clic en el patrón en la muestra de motivo, o bien seleccione un objeto que contenga el patrón y elija Objeto > Motivo > Editar motivo.
2. (Opcional) En el cuadro de diálogo Opciones de motivo, introduzca un nuevo nombre para el motivo o modifique el nombre existente.
3. Modifique las otras opciones disponibles en el cuadro de diálogo Opciones de motivo:

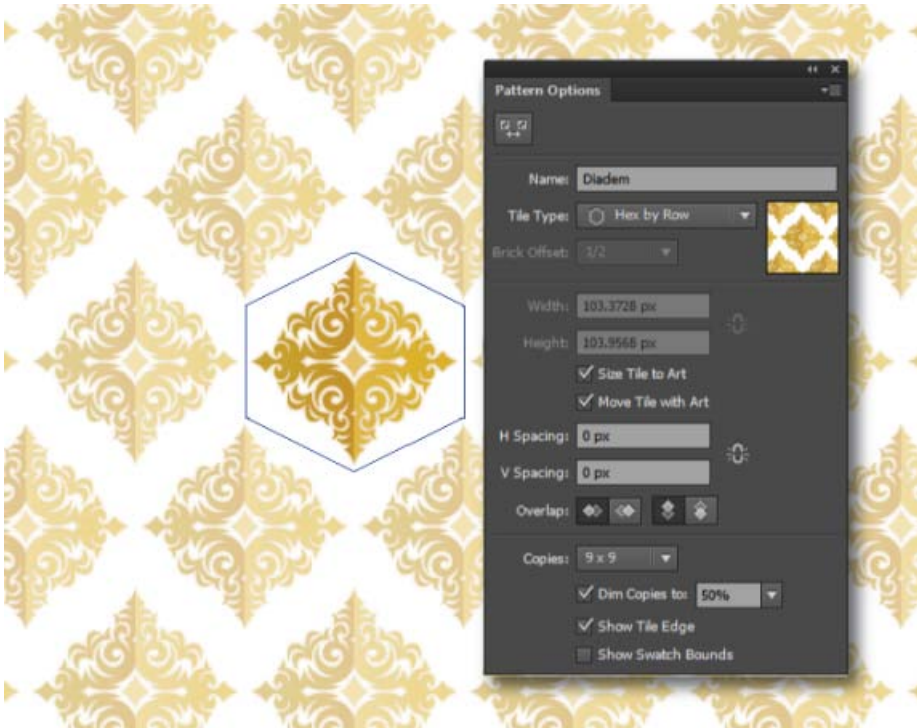

Panel Opciones de motivo

Tipo de azulejo Elija cómo diseñar los azulejos:

- *Cuadrícula*. El centro de cada azulejo está alineado horizontal y verticalmente con el centro de los azulejos adyacentes.

- *Ladrillo por fila*. Los azulejos son rectangulares y están dispuestos en filas. Los centros de los azulejos en las filas están alineados horizontalmente. Los centros de los azulejos en las columnas alternas están alineados verticalmente.
- *Ladrillo por columna*. Los azulejos son rectangulares y están dispuestos en columnas. Los centros de los azulejos en las columnas están alineados verticalmente. Los centros de los azulejos en las columnas alternas están alineados horizontalmente.
- *Hexadecimal por columna*. Los azulejos son hexagonales y están dispuestos en columnas. Los centros de los azulejos en las columnas están alineados verticalmente. Los centros de los azulejos en las columnas alternas están alineados horizontalmente.
- *Hexadecimal por fila*. Los azulejos son hexagonales y están dispuestos en filas. Los centros de los azulejos en las filas están alineados horizontalmente. Los centros de los azulejos en las filas alternas están alineados verticalmente.

Desplazamiento de ladrillo Aplicar a:

- *Ladrillo por fila*. Determina por cuánta anchura de azulejo se encuentran desalineados verticalmente los centros de los azulejos en filas adyacentes.
- *Ladrillo por columna*. Determina por cuánta altura de azulejo se encuentran desalineados horizontalmente los centros de los azulejos en columnas adyacentes.

Anchura/Altura Especifique la altura y anchura totales del azulejo. Elija distintos valores, menores o mayores que la altura y anchura de la ilustración. Los valores mayores que el tamaño de la ilustración provocarán que el azulejo sea más grande que la ilustración, lo que originará espacios vacíos entre azulejos. Los valores menores que el tamaño de la ilustración provocarán que ésta se superponga en azulejos adyacentes.

Tamaño de azulejo para gráficos Seleccione esta opción para que el tamaño del azulejo se reduzca al tamaño de la ilustración utilizada para crear el motivo.

Mover el azulejo con los gráficos Seleccione esta opción para garantizar que al mover la ilustración también se moverá el azulejo.

Espaciado H/Espaciado V Determine cuánto espacio dejar entre azulejos adyacentes.

Superposición Cuando se superponen azulejos adyacentes, determine qué azulejos aparecen en primer plano.

Copias Determine el número de filas y columnas de azulejos visibles cuando se modifica el motivo.

Atenuación de copias Determine la opacidad de las copias del azulejo de la ilustración previsualizado cuando se modifica el motivo.

Mostrar borde de azulejo Seleccione esta opción para mostrar un cuadro alrededor del azulejo.

Mostrar límites de muestra Seleccione esta opción para mostrar una parte de la unidad del motivo que se repetirá para crear el motivo.

4. En la barra situada debajo del Panel de control, seleccione guardar o descartar los cambios del motivo.

Nota: si se crea un nuevo motivo, se almacenará en el panel Muestras. Si se edita un motivo, su definición se actualizará en el panel Muestras.

Véase también

- [Tutorial de vídeo sobre la definición de un motivo](#)
- [Tutorial visual sobre la creación y aplicación de motivos](#)
- [Tutorial de vídeo sobre la creación de motivos óptimos en Illustrator CS6](#)



Los términos de Creative Commons no cubren las publicaciones en Twitter™ y Facebook.

[Avisos legales](#) | [Política de privacidad en línea](#)

Aplicación o edición de un degradado

[Aplicación de un degradado a un objeto](#)

[Creación de un degradado elíptico](#)

[Modificación de los colores en un degradado](#)



[Aplicación de un degradado a varios objetos](#)

[Cambio de la dirección, el radio o el origen del degradado](#)

Tras aplicar un degradado a un objeto, puede reemplazar o editar de manera sencilla y rápidamente el degradado.

[Ir al principio](#)

Aplicación de un degradado a un objeto

- Seleccione el objeto y realice una de las siguientes operaciones:
 - Para aplicar el último degradado utilizado, haga clic en el cuadro Degradado  en el panel Herramientas o en el cuadro Relleno de degradado en el panel Degradado.
 - Para aplicar el degradado más reciente utilizado a un objeto sin seleccionar y que no contiene actualmente un degradado, haga clic en el objeto con la herramienta Degradado .
 - Para aplicar un degradado guardado anteriormente o preestablecido, seleccione un degradado del menú Degradado en el panel Degradado o haga clic en una muestra de degradado del panel Muestras.

Sugerencia: para mostrar únicamente los degradados del panel Muestras, haga clic en el botón *Mostrar tipos de muestras*  y elija *Mostrar muestras de degradado*.

[Ir al principio](#)

Creación de un degradado elíptico

Puede crear degradados lineales, radiales o elípticos. Si cambia la proporción de aspecto de un degradado radial, se convierte en un degradado elíptico para el que también puede cambiar el ángulo e inclinarlo.

1. En el panel Degradado, seleccione Radial en el menú Tipo.
2. Introduzca un valor de proporción de aspecto distinto a 100%.
3. Para inclinar la elipse, introduzca un valor de ángulo distinto a 0.

[Ir al principio](#)

Modificación de los colores en un degradado

1. Lleve a cabo uno de los procedimientos siguientes:
 - Para modificar un degradado sin rellenar un objeto con él, deselectione todos los objetos y haga doble clic en la herramienta Degradado o haga clic en el cuadro Degradado situado en la parte inferior del panel Herramientas.
 - Para modificar el degradado de un objeto, seleccione el objeto y abra el panel

Degradado.

- Para modificar un degradado predefinido, seleccione un degradado del menú Degradado en el panel Degradado. O haga clic en una muestra de degradado en el panel Muestras y, a continuación, abra el panel Degradado.

2. Para cambiar el color de una parada, siga uno de estos pasos:

- Haga doble clic en una parada de un degradado (en el panel Degradado o en el objeto seleccionado) y especifique el nuevo color en el panel que aparece. Para cambiar el panel que aparece, haga clic en el icono Color o el icono Muestras de la izquierda. Haga clic fuera del panel para aceptar la selección.
- Arrastre un color del panel Color o el panel Muestras a la parada de degradado.

Nota: si crea un degradado entre tintas planas, debe deseleccionar Convertir en cuatricromía en el cuadro de diálogo Ajustar separación, para imprimir el degradado en separaciones de tintas planas individuales.

3. Para añadir colores intermedios a un degradado, arrastre un color de los paneles Muestras o Color y suéltelo en el regulador de degradado del panel Degradado. O haga clic en cualquier lugar por debajo del regulador de degradado y seleccione el color que desee utilizar como color inicial o final.

4. Para eliminar un color intermedio, arrastre el cuadrado fuera del regulador de degradado o selecciónelo y haga clic en el botón Eliminar  del panel Degradado.

5. Para ajustar la ubicación de los colores en el degradado, siga uno de estos pasos:

- Para ajustar los puntos intermedios de los colores del degradado (el punto en el que dos colores se encuentran al 50%), arrastre el icono del rombo situado encima del regulador o seleccione el icono e introduzca un valor comprendido entre 0 y 100 en el cuadro Ubicación.
- Para ajustar los puntos finales de los colores del degradado, arrastre la parada de degradado más a la izquierda o más a la derecha situadas debajo del regulador de degradado.
- Para invertir los colores del degradado, haga clic en Degradado inverso  en el panel Degradado.

6. Para cambiar la opacidad de un color de degradado, haga clic en un nivel de color en el panel Degradado e introduzca un valor en el cuadro Opacidad. Si una parada de degradado tiene un valor de opacidad menor que 100%, aparece junto al símbolo , y el color aparece en el regulador de degradado.

7. Haga clic en el botón Muestra nueva en el panel Muestras para guardar el degradado nuevo o modificado como muestra. O arrastre el degradado desde el panel Degradado o Herramientas al panel Muestras.



[Ir al principio](#) 

Aplicación de un degradado a varios objetos

1. Rellene todos los objetos con un degradado.
2. Seleccione todos los objetos que desea rellenar.
3. Con la herramienta Degradado, realice uno de los procedimientos siguientes:
 - Para crear un degradado con un regulador de degradado, haga clic en la mesa de trabajo en la que desee iniciar el degradado y arrastre hasta el final del degradado.
 - Para crear un degradado con un regulador de degradado para cada uno de los objetos seleccionados, haga clic en la mesa de trabajo en la que desee iniciar el degradado y, mientras mantiene pulsada la tecla Alt (Windows) u Opción (Mac OS), arrastre hasta el final del degradado. Luego, ajuste los distintos reguladores según convenga. (Solo se crean varios reguladores de degradado cuando se trata de trazados simples).

Cambio de la dirección, el radio o el origen del degradado

Una vez ha rellenado un objeto con un degradado, puede utilizar la herramienta Degradado y el anotador (regulador) de degradado en el interior del objeto para modificarlo dibujando un nuevo trazado de relleno. Esta herramienta le permite cambiar la dirección de un degradado, el origen y el punto de inicio y el punto final de un degradado.

1. Seleccione el objeto relleno de degradado.
2. Seleccione la herramienta Degradado  y realice una de las siguientes acciones:
 - Para cambiar la dirección de un degradado lineal, haga clic donde desea iniciar el degradado y arrastre en la dirección en la que desea que aparezca. O bien coloque la herramienta Degradado en el anotador de degradado del objeto y, cuando el cursor cambie al icono de rotación , arrástrelo para establecer el ángulo del degradado.

Nota: también puede cambiar la dirección estableciendo un nuevo valor en el cuadro *Ángulo del panel Degradado*.

- Para cambiar el radio de un degradado radial o elíptico, coloque la herramienta Degradado en la flecha del anotador de degradado del objeto y arrástrela para establecer el radio.
- Para cambiar el origen del degradado, coloque la herramienta Degradado al comienzo del anotador de degradado del objeto y arrástrelo a la ubicación deseada.
- Para cambiar el radio y el ángulo al mismo tiempo, mantenga pulsada la tecla Alt (Windows) o la tecla Opción (Mac OS), haga clic en el punto final y arrástrelo a su nueva ubicación.

Nota: si el anotador de degradado (regulador de degradado) no aparece cuando coloca la herramienta Degradado en un objeto con degradado, elija *Ver > Mostrar Anotador de degradado*.

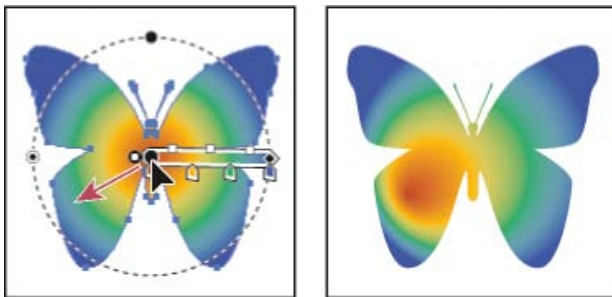

Cambio del radio y el ángulo de degradado al mismo tiempo

Véase también

- [Tutorial de vídeo sobre el uso de degradados](#)
- [Tutorial de vídeo sobre el uso de la herramienta Degradado](#)
- Información general del panel Degradado y de la herramienta Degradado

 Los términos de Creative Commons no cubren las publicaciones en Twitter™ y Facebook.

[Avisos legales](#) | [Política de privacidad en línea](#)

Motivos

Acerca de los motivos

Pautas para crear azulejos de motivos

Creación de muestras de motivos

Creación de motivos geométricos uniformes

Creación de motivos de textura irregular

Creación de azulejos de esquina para motivos de pincel

Modificación de motivos

[Volver al principio](#)

Acerca de los motivos

Illustrator incluye muchos motivos a los que se puede acceder en el panel Muestras y en la carpeta Extras de Illustrator, en el CD de Illustrator. Puede personalizar motivos existentes y motivos de diseño desde cero con cualquiera de las herramientas de Illustrator. Los motivos diseñados para rellenar objetos (motivos de relleno) se distinguen de los motivos de trazados aplicados con el panel Pinceles (motivos de pincel) en el diseño y la segmentación. Para obtener mejores resultados, use los motivos de relleno para rellenar objetos y los de pincel para contornear objetos.

Para diseñar motivos es de gran ayuda comprender cómo Adobe Illustrator segmenta los motivos:

- Todos los motivos se segmentan de izquierda a derecha a partir del origen de la regla (por defecto, la parte inferior izquierda de la mesa de trabajo) hasta la parte opuesta de la ilustración. Para definir dónde se empiezan a segmentar todos los motivos de la ilustración, puede cambiar el origen de la regla del archivo.

Nota: el origen de la regla en CS5 es diferente al de CS4. Como resultado, es posible que los patrones de segmentación no tengan el mismo aspecto al copiar y pegar objetos de CS4 a CS5. Los segmentos de estos objetos se pueden transformar mediante el panel Transformar para que su apariencia sea la misma que los patrones de segmentación de CS4.

- Los motivos de relleno suelen tener solo un azulejo.
- Los motivos de pincel pueden constar de hasta 5 azulejos (en los bordes y ángulos exteriores e interiores y el principio y final del trazado). Gracias a los azulejos de esquina, los motivos de pincel se ajustan con suavidad a las esquinas.
- Los motivos de relleno se segmentan perpendicularmente al eje x.
- Los motivos de pincel se segmentan perpendicularmente al trazado (con la parte superior del azulejo de motivo siempre orientada hacia fuera). Además, los azulejos de esquina rotan 90° hacia la derecha cada vez que el trazado cambia de dirección.
- Los motivos de relleno solo segmentan la ilustración dentro del cuadro delimitador del motivo, un rectángulo sin relleno ni trazo, que no se imprime, situado al fondo de la ilustración. En estos motivos, el cuadro delimitador se utiliza como máscara.
- Los motivos de pincel segmentan la ilustración dentro del cuadro delimitador y la que sobresale o está agrupada.

[Volver al principio](#)

Pautas para crear azulejos de motivos

Siga estas pautas para crear azulejos de motivos:

- Para que el motivo no sea muy complejo y se imprima con mayor rapidez, elimine los detalles innecesarios de la ilustración del motivo y agrupe los objetos del mismo color de forma que sean consecutivos en el orden de apilado.
- Cuando esté creando el azulejo de motivo, aplique el zoom de aumento a la ilustración para alinear los elementos con precisión y el zoom de reducción para ver el aspecto final de la selección.
- Cuanto más complejo sea el motivo, más pequeña deberá ser la selección que se utilice para crearlo. Sin embargo, cuanto menor sea la selección (y el azulejo de motivo que crea), más copias de la misma serán necesarias para crear el motivo. Así, un azulejo cuadrado de 2 cm será más práctico que uno cuadrado de 0,5 cm. Si va a crear un motivo simple, puede incluir varias copias del objeto dentro de la selección que piensa utilizar para el azulejo del motivo.
- Para crear motivos simples de líneas, organice en capas varias líneas de anchuras y colores distintos y sitúe un cuadro delimitador detrás de las líneas para crear un azulejo de motivo.
- Para hacer que un motivo orgánico o de textura tenga un aspecto irregular, modifique la ilustración ligeramente y obtendrá un

efecto más realista. Puede utilizar el efecto Emborronar para controlar las variaciones.

- Para que la segmentación sea suave, cierre los trazados antes de definir el motivo.
- Amplíe la ilustración y busque posibles defectos antes de definir un motivo.
- Si dibuja un cuadro delimitador alrededor de la ilustración, compruebe que tiene forma rectangular, que se encuentra situado en la parte posterior de la ilustración y que no tiene relleno ni trazo. Para que Illustrator utilice este cuadro delimitador para un motivo de pincel compruebe que no sobresale ninguna parte.

Siga estas pautas para crear motivos de pincel:

- Cuando sea posible, sitúe la ilustración en un cuadro delimitador que no esté pintado, de forma que pueda controlar cómo se segmenta el motivo.
- Los azulejos de esquina deben ser cuadrados y tener la misma altura que los laterales para alinearse bien en el trazado. Si va a usar los azulejos de esquina con el motivo de pincel, alinee horizontalmente los objetos del azulejo de esquina con los objetos de los laterales, para que los motivos se segmenten bien.
- Utilice azulejos de esquina para crear efectos especiales en las esquinas de los motivos de pincel.

Creación de muestras de motivos

[Volver al principio](#)

1. Cree la ilustración para el motivo.
2. (Opcional) Para controlar el espaciado entre los elementos del motivo o para recortar partes del motivo, dibuje un cuadro delimitador de motivo (un rectángulo vacío) alrededor de la ilustración que desee utilizar como motivo. Seleccione Objeto > Organizar > Enviar detrás para que el rectángulo pase a ser el objeto situado más atrás en la ilustración. Para utilizar el rectángulo como cuadro delimitador de un motivo de pincel o de relleno, ajuste el relleno y el trazo a Ninguno.
3. Utilice la herramienta Selección para seleccionar la ilustración y el cuadro delimitador (si existe) que compondrán el azulejo del motivo.
4. Lleve a cabo uno de los procedimientos siguientes:
 - Seleccione Edición > Definir motivo, escriba un nombre en el cuadro de diálogo Muestra nueva y, a continuación, haga clic en OK. El motivo aparecerá en el panel Muestras.
 - Arrastre la ilustración hasta el panel Muestras.

Creación de motivos geométricos uniformes

[Volver al principio](#)

1. Asegúrese de activar las guías inteligentes y de seleccionar la opción Ajustar al punto del menú Ver.
2. Seleccione el objeto geométrico. Para situar el objeto con precisión, coloque la herramienta Selección directa en uno de los puntos de ancla del objeto.
3. Empiece a arrastrar el objeto verticalmente desde uno de sus puntos de ancla y, a continuación, pulse las teclas Alt+Mayús (Windows) o las teclas Opción+Mayús (Mac OS) para copiar el objeto y limitar sus movimientos.
4. Cuando la copia del objeto se haya ceñido a su posición, suelte el botón del ratón y, a continuación, suelte las teclas.
5. Con la herramienta Selección de grupos, mantenga pulsada la tecla Mayúsculas y haga clic para seleccionar ambos objetos, y empiece a arrastarlos horizontalmente por uno de sus puntos de ancla; a continuación, mantenga pulsadas las teclas Alt+Mayús (Windows) o las teclas Opción+Mayús (Mac OS) para crear una copia y limitar sus movimientos.

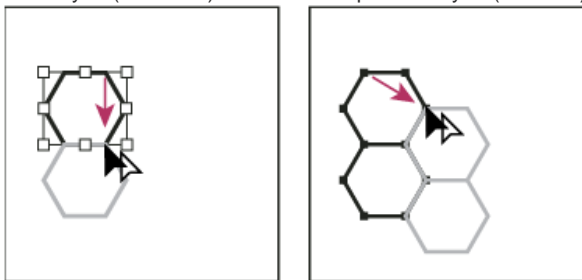

Seleccione ambos objetos (izquierda) y arrastre para crear una copia (derecha).

6. Cuando la copia del objeto se haya ajustado a su posición, suelte el botón del ratón y, a continuación, suelte las teclas.
7. Repita los pasos 2 a 6 hasta que haya creado el motivo que desee.
8. Utilice la herramienta Rectángulo  para llevar a cabo una de las siguientes acciones:
 - Para un motivo de relleno, dibuje un cuadro delimitador desde el punto central del objeto superior izquierdo hasta el punto central del objeto inferior derecho.
 - Para un motivo de pincel, dibuje un cuadro delimitador que rodee los objetos y coincida con los límites externos. Si el motivo va a ser un azulejo, mantenga pulsada la tecla mayúsculas mientras arrastra para limitar el cuadro delimitador a

un cuadrado.

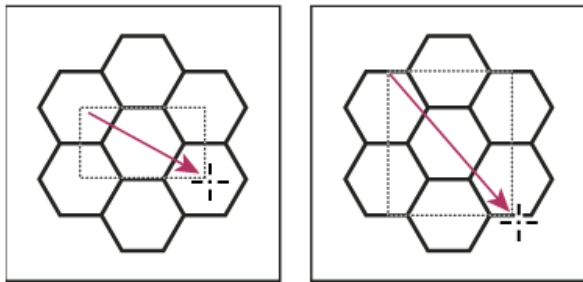

Comparación de un cuadro delimitador para un motivo de relleno (izquierda) y para un motivo de pincel (derecha)

9. Pinte los objetos geométricos con el color deseado.
10. Guarde los objetos geométricos como una muestra de motivo.

[Volver al principio](#)

Creación de motivos de textura irregular

1. Seleccione Ver > Ajustar al punto.
2. Dibuje un cuadro delimitador. Si está creando un motivo de pincel, vaya al paso 13.
3. Dibuje la textura con los objetos o líneas que forman intersección solo con el lado izquierdo del rectángulo delimitador.
4. Con la herramienta Selección directa, seleccione la textura y el rectángulo y, a continuación, coloque el puntero en la esquina inferior izquierda del rectángulo.
5. Arrastre el rectángulo hacia la derecha y pulse las teclas Alt+Mayús (Windows) o las teclas Opción+Mayús (Mac OS) para crear una copia y limitar el movimiento.

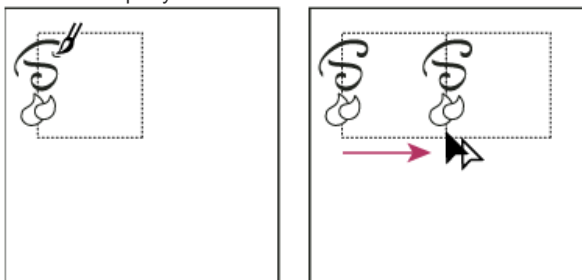

Dibuje textura en la parte izquierda del cuadro delimitador (izquierda) y, a continuación, copie la textura y el rectángulo (derecha).

Cuando el ángulo superior izquierdo de la copia se ciña al ángulo superior derecho del cuadro delimitador, suelte el botón del ratón y, a continuación, suelte las teclas.

Si conoce las dimensiones exactas del cuadro delimitador, puede seleccionar solo las texturas y utilizar el comando Mover para especificar un movimiento horizontal para la anchura del rectángulo. En el cuadro de diálogo Mover, asegúrese de hacer clic en Copiar y no en OK.

6. Haga clic fuera del rectángulo para deseleccionarlo.
7. Seleccione el rectángulo de la derecha y elimínelo.
8. Siga dibujando la textura con los objetos o líneas que forman intersección solo con el lado superior del rectángulo.
9. Cuando termine con el lado superior, seleccione todos los objetos o líneas que se cruzan con el lado superior y con el cuadro delimitador. A continuación, pulse las teclas Alt+Mayús (Windows) o las teclas Opción+Mayús (Mac OS) y arrastre hacia abajo para crear una copia y limitar el movimiento.

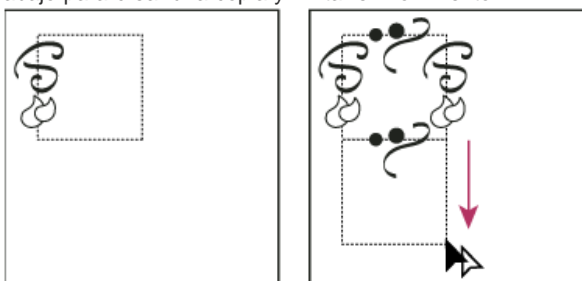

Dibuje textura en la parte superior del cuadro delimitador (izquierda) y, a continuación, copie la textura y el rectángulo (derecha).

10. Cuando el ángulo superior izquierdo de la copia se ciña al ángulo inferior izquierdo del rectángulo, suelte el botón del ratón y, a continuación, suelte las teclas.

11. Deseleccione todo.
12. Seleccione el rectángulo inferior y los objetos que no se crucen con el rectángulo superior y elimínelos.
13. Usando la herramienta Lápiz, rellene el centro del rectángulo con la textura. Tenga cuidado de no formar intersección con ningún borde del rectángulo. Pinte la textura.
14. Guarde la ilustración y el rectángulo como una muestra de motivo.

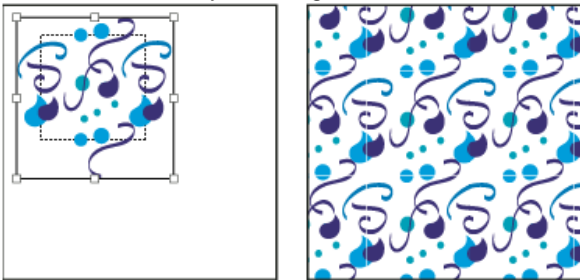

Comparación del resultado de definir la ilustración y el rectángulo como un motivo (izquierda) y de rellenar un área con el motivo (derecha)

Creación de azulejos de esquina para motivos de pincel

[Volver al principio](#)

Los azulejos de esquina crean efectos especiales de bordes cuando se aplican motivos de pincel. Puede crear azulejos de esquina desde cero, o bien usar un azulejo lateral de un motivo de pincel como base para diseñar los azulejos de esquina internos y externos (con un reflejo de -135°).

1. Seleccione Archivo > Abrir, busque el archivo de motivos de pincel de Adobe Illustrator que desee utilizar y, a continuación, haga clic en Abrir.
2. Seleccione Ventana > Pinceles. Seleccione el azulejo que desee usar y arrástrelo hasta el centro de la ilustración.
3. Si el azulejo no tiene un cuadro delimitador cuadrado, cree uno que abarque la ilustración por completo y que tenga la misma altura que el azulejo lateral (Los azulejos laterales pueden ser rectangulares). Rellene y aplique un trazo al cuadro con la opción Ninguno y seleccione Objeto > Organizar > Enviar detrás para que se sitúe en la parte más atrasada de la ilustración (el cuadro delimitador facilita la alineación del azulejo nuevo).
4. Seleccione el azulejo y el cuadro delimitador.
5. Para crear un azulejo de esquina exterior, utilice la herramienta Rotar  para aplicar al azulejo y al cuadro delimitador una rotación de 180° . Omita este paso para crear un azulejo de esquina interior.

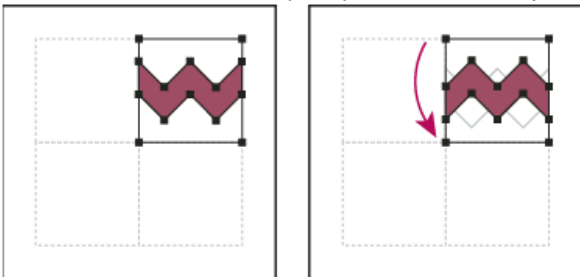

Comparación de un azulejo pegado (izquierda) y el mismo azulejo rotado 180° (derecha)

6. Con la herramienta Rotación, mantenga pulsada las teclas Alt+Mayús (Windows) o las teclas Opción+Mayús (Mac OS) y haga clic en la esquina inferior izquierda del cuadro delimitador. Introduzca un valor de 90° y haga clic en Copiar para crear una copia alineada a la izquierda del primer azulejo. Este azulejo se convierte en el azulejo de esquina.
7. Con la herramienta Selección, arrastre el azulejo izquierdo hacia abajo por el punto de ancla superior derecho mientras mantiene pulsadas las teclas Alt+Mayús (Windows) o las teclas Opción+Mayús (Mac OS) para hacer una copia y limitar el movimiento de forma que pueda crear un tercer azulejo debajo del segundo. Cuando el punto de ancla superior derecho de la copia se ajuste al punto de ancla inferior derecho del azulejo de esquina, suelte el botón del ratón y las teclas Alt+Mayús (Windows) o las teclas Opción+Mayús (Mac OS).

La tercera copia se usa para llevar a cabo la alineación.

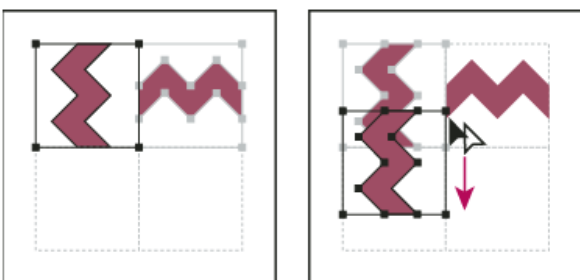

Rote 90° y copie el azulejo izquierdo (izquierda) y, a continuación, mantenga pulsada la tecla Alt (Windows) o la tecla Opción (Mac OS) mientras arrastra un azulejo de esquina para hacer una copia debajo de él (derecha).

8. Seleccione la ilustración del azulejo derecho. Arrástrelo a la izquierda, manteniendo pulsadas las teclas Alt+Mayús (Windows) o las teclas Opción+Mayús (Mac OS) para que la ilustración del azulejo derecho se superponga con la del azulejo de esquina.

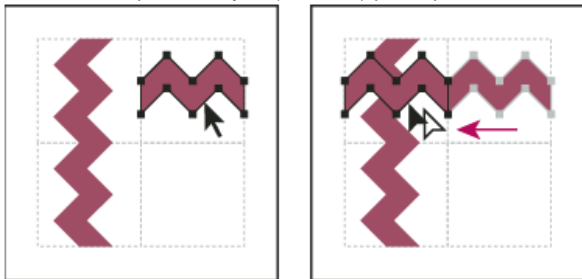

Copie el azulejo superior derecho (izquierda) y colóquelo encima del azulejo de esquina (derecha).

9. Modifique el azulejo de esquina de forma que su ilustración coincida vertical y horizontalmente con los azulejos colindantes. Seleccione y borre las partes de azulejo no deseadas en la esquina y edite el resto de la ilustración para crear el azulejo de esquina exterior final.



Al borrar los elementos innecesarios (izquierda) se produce un azulejo de esquina exterior final (derecha).

10. Seleccione todas las partes del azulejo, incluido el cuadro delimitador.
11. Guarde el nuevo motivo como una muestra.
12. Haga doble clic en la muestra del nuevo motivo para abrir el cuadro de diálogo Opciones de muestra, asígnele un nombre que sea una variación del nombre original (por ejemplo, use el sufijo "exterior") y haga clic en OK.

Modificación de motivos

[Volver al principio](#)

1. Compruebe que no hay ningún elemento seleccionado en la ilustración.
2. En el panel Muestras, seleccione la muestra de motivo que desee modificar.
3. Arrastre la muestra de motivo hasta la mesa de trabajo y modifique el azulejo de motivo.
4. Seleccione el azulejo de motivo, mantenga pulsada la tecla Alt (Windows) o la tecla Opción (Mac OS) y arrastre el motivo modificado encima de la muestra del motivo antiguo en el panel Muestras.

La muestra se reemplaza en el panel y se actualiza en el archivo actual.

Más temas de ayuda



[Avisos legales](#) | [Política de privacidad en línea](#)

Mallas

Creación de objetos de malla

Edición de objetos de malla

Definición de la transparencia de las mallas de degradado

Un objeto de malla es un objeto multicolor en el que los colores pueden fluir en diversas direcciones, con una transición suave entre sus puntos. Al crear un objeto de malla, varias líneas denominadas líneas de malla entrecruzan el objeto y permiten manipular fácilmente las transiciones de color del objeto. Moviéndolo y editando los puntos de las líneas de malla, puede modificar la intensidad de un matiz de color o cambiar la extensión de un área coloreada del objeto.

En la intersección de dos líneas de malla se encuentra un regulador especial de punto de ancla, denominado punto de malla. Los puntos de malla se representan mediante formas de rombo y tienen las mismas propiedades que los puntos de ancla pero con la capacidad añadida de que admiten color. Puede añadir y eliminar puntos de malla, editarlos y modificar el color asociado a cada uno de ellos.

Los puntos de ancla son puntos que aparecen en la malla (se diferencian por su forma, cuadrada en lugar de romboidal); puede añadir, eliminar, modificar y mover estos puntos de ancla como cualquier otro de Illustrator. Puede colocar puntos de ancla en cualquier línea de malla y puede hacer clic en los puntos de ancla y arrastrar sus líneas de dirección para modificarlos.

El área situada entre cuatro puntos de malla se denomina retal de malla. También puede modificar el color del retal de malla utilizando las mismas técnicas que para los puntos de malla.



Diagrama de un objeto de malla

A. Línea de malla B. Retal de malla C. Punto de malla D. Punto de ancla

[Volver al principio](#)

Creación de objetos de malla

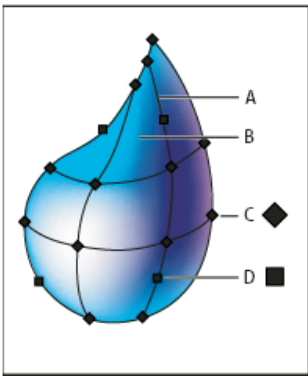
Puede crear objetos de malla a partir de objetos vectoriales, salvo con trazados compuestos y objetos de texto. No es posible crear objetos de malla a partir de imágenes enlazadas.

Para mejorar el rendimiento y la velocidad de redibujado, mantenga al mínimo el tamaño de los objetos de malla. Los objetos de malla complejos pueden reducir el rendimiento notablemente. Por consiguiente, es mejor crear varios objetos de malla simples y pequeños que crear un único objeto de malla complejo. Al convertir objetos complejos utilice el comando Crear malla para obtener los mejores resultados.

Nota: al imprimir objetos de malla, las tintas planas se mantienen para las salidas EPS, PDF y PostScript.

Para obtener más información acerca de la creación de un objeto de malla de degradado, consulte el tutorial sobre cómo obtener realismo fotográfico con la malla de degradado en www.adobe.com/go/learn_ai_tutorials_gradientmesh_es.

Creación de un objeto de malla con un motivo irregular de puntos de malla

1. Seleccione la herramienta Malla  y elija un color de relleno para los puntos de malla.
2. Haga clic en donde desee situar el primer punto de malla.

El objeto se convierte en un objeto de malla con la mínima cantidad de líneas de malla.

3. Continúe haciendo clic para añadir más puntos de malla. Mantenga pulsada la tecla Mayús y haga clic para añadir un punto de malla sin cambiar el color de relleno actual.

Creación de un objeto de malla con un motivo regular de puntos de malla

1. Seleccione el objeto y elija Objeto > Crear malla de degradado.
2. Defina el número de filas y columnas y seleccione la dirección de la luz del menú Apariencia:
 - Plana** Aplica el color original del objeto equitativamente por toda su superficie, lo que no produce ninguna luz.
 - Al centro** Crea una luz en el centro del objeto.
 - Al borde** Crea una luz en los bordes del objeto.
3. Introduzca un porcentaje de luz blanca para aplicarla al objeto de malla. Un valor del 100% aplica la máxima luz blanca al objeto, mientras que un valor del 0% no le aplica luz blanca.

Conversión de un objeto con relleno degradado en un objeto de malla

1. Seleccione el objeto y seleccione Objeto > Expandir.
2. Seleccione Malla de degradado y haga clic en OK.

El objeto seleccionado se convierte en un objeto de malla que toma la forma de un degradado circular (radial) o rectangular (lineal).

Conversión de un objeto de malla en un objeto de trazado

- ❖ Seleccione el objeto de malla, seleccione Objeto > Trazado > Desplazamiento e introduzca cero en el cuadro de valor correspondiente.

Edición de objetos de malla

[Volver al principio](#)

Para editar un objeto de malla, puede añadir, eliminar o mover los puntos de malla, además de cambiar el color de los puntos y retales de malla; también puede volver a convertir un objeto de malla en un objeto normal.

- ❖ Edite un objeto de malla mediante una de las acciones siguientes:

- Para añadir un punto de malla, seleccione la herramienta Malla  y seleccione un color de relleno para los nuevos puntos de malla. A continuación, haga clic en cualquier lugar del objeto de malla.
- Para eliminar un punto de malla, mantenga pulsada la tecla Alt (Windows) o la tecla Opción (Mac OS) y haga clic sobre el punto de malla con la herramienta Malla.
- Para mover un punto de malla, arrástrelo con la herramienta Malla o la herramienta Selección directa. Mantenga pulsada la tecla Mayús y haga clic en un punto de malla con la herramienta Malla a fin de mantener el punto de malla sobre una línea de malla. Es un método cómodo para desplazar un punto de malla a lo largo de una línea de malla curva sin distorsionar la línea de malla.

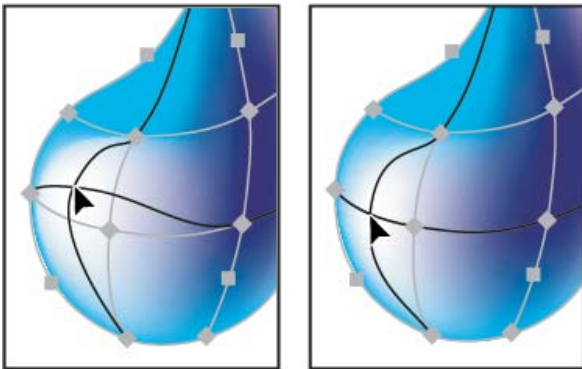

Comparación de la acción de arrastrar para mover el punto de malla (izquierda) y arrastrar manteniendo pulsada la tecla Mayús con la herramienta Malla para ceñirse a la línea de malla (derecha)

- Para cambiar el color de un punto de malla o retal, seleccione el objeto de malla y, a continuación, arrastre un color desde el panel Color o el panel Muestras hasta el punto o el retal. O anule la selección de todos los objetos y seleccione un color de relleno. A continuación, seleccione el objeto de malla y utilice la herramienta Cuentagotas para aplicar el color de relleno a los puntos o los retales de malla.

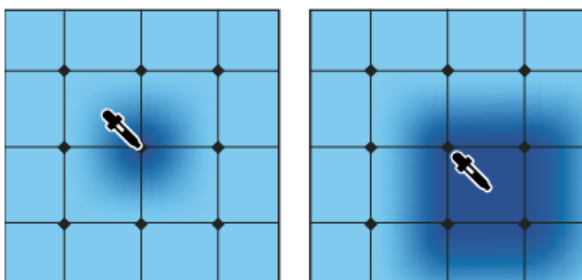

Definición de la transparencia de las mallas de degradado

Puede definir los valores de transparencia y opacidad de las mallas de degradado. Los valores de transparencia y opacidad se pueden asignar a nodos de malla individuales. Para asignar valores de transparencia:

1. Seleccione uno o varios trozos o nodos de malla.
2. Defina la opacidad con el regulador Opacidad en el panel Transparencia, el panel de control o el panel Apariencia.
Nota: si guarda el objeto en un formato heredado, EPS o PDF, se mantiene la transparencia del objeto de malla creando una máscara de opacidad.

Más temas de ayuda

[Malla de degradado](#)



[Avisos legales](#) | [Política de privacidad en línea](#)

Trazado de un objeto

[Aplicación de un color, grosor o alineación de trazo](#)

[Creación de líneas discontinuas de puntos o guiones](#)

[Cambio de los extremos o uniones de una línea](#)

[Adición de puntas de flecha](#)

[Personalización de puntas de flecha](#)

Utilice el panel Trazo (Ventana > Trazo) para especificar si una línea es continua o discontinua, la secuencia y otros ajustes de la línea si es discontinua, el grosor de línea, la alineación de trazo, el límite en ángulo, las puntas de flecha, los perfiles de anchura, y los estilos de las uniones entre líneas y los remates de las líneas.



Panel Trazo

Puede aplicar las opciones de trazo a todo un objeto o utilizar los grupos de pintura interactiva y aplicar distintos trazos a los diferentes bordes de un objeto.

El profesor de Layers Magazine, Dave Cross, muestra cómo aplicar relleno y trazo en Illustrator y algunos métodos abreviados muy útiles para trabajar con relleno y el trazo en este [vídeo](#).

Véase también

- Grupos de pintura interactiva
- Conceptos básicos del espacio de trabajo

[Ir al principio](#)

Aplicación de un color, grosor o alineación de trazo

1. Seleccione el objeto. (Para seleccionar un borde de un grupo de pintura interactiva, utilice la herramienta Selección de pintura interactiva).
2. Haga clic en el cuadro Trazo de los paneles Herramientas, Color o de control. Esta acción indica que desea aplicar un trazo en lugar de un relleno.



Cuadro Trazo

3. Elija un color del panel Color o una muestra del panel Muestras o del panel de control. Como alternativa, haga doble clic en el cuadro Trazo y seleccione un color con el Selector de color.

Si desea utilizar el color actual del cuadro Trazo, simplemente arrastre el color desde el cuadro hasta el objeto. Esta opción de arrastre no funciona con los grupos de pintura interactiva.



4. Seleccione un grosor en el panel Trazo o en el panel de control.
5. Si el objeto es un trazado cerrado (y no un grupo de pintura interactiva), seleccione una opción del panel Trazo para alinear el trazo con el trazado:
 - Alinear trazo al centro
 - Alinear traza al interior
 - Alinear trazo al exterior

Nota: si trata de alinear trazados que utilicen distintas alineaciones de trazos, puede que la alineación de los trazados no sea exacta. Si necesita que los bordes coincidan de manera exacta al alinearse, asegúrese de que los ajustes de la alineación de trazado sean los mismos.

[Ir al principio](#)

Creación de líneas discontinuas de puntos o guiones

Para crear una línea de puntos o guiones, basta con editar los atributos de los trazos del objeto.

1. Seleccione el objeto.
2. En el panel Trazo, seleccione Línea discontinua. Si la opción no está visible, seleccione Mostrar opciones del menú del panel Trazo.
3. Haga clic en el icono para alinear los guiones con los ángulos y extremos de los trazados, ajustando las longitudes para que encajen . Esta opción permite hacer consistentes y predecibles los guiones de las esquinas y los extremos de los trazados. Si necesita conservar la apariencia de los guiones sin alinearlos, seleccione el icono  para conservar las longitudes de hueco y guion exactas.





Ajuste de guiones con los ángulos

A. Mantener la misma longitud de los guiones y huecos **B.** Guiones alineados con los ángulos y finales de los trazados, ajustando las longitudes para que encajen

4. Especifique la secuencia de la línea discontinua indicando la longitud de los guiones y de los huecos entre ellos.

Los números que se introducen se repiten en secuencia, de forma que una vez que se haya definido el estilo no es necesario rellenar todos los cuadros de texto.

5. Seleccione una opción de extremo para cambiar los extremos de los guiones. La opción Extremo romo  crea guiones con extremos cuadrados. La opción Extremo redondeado  crea guiones redondeados o puntos. La opción Extremo proyectado  extiende los

extremos de los guiones.

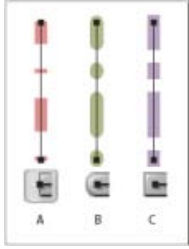

Líneas discontinuas de 6 puntos con una separación de guion de 2, 12, 16 y 12

A. Extremo plano **B.** Extremo redondeado **C.** Extremo proyectado

Para ver un vídeo sobre la creación perfecta de trazos discontinuos, consulte [Creating corner-aligned dashed lines](#).

[Ir al principio](#)

Cambio de los extremos o uniones de una línea

Un *extremo* es el final de una línea abierta; una *unión* es el lugar donde una línea recta cambia de dirección (gira una esquina). Para cambiar los extremos y las uniones de una línea, basta con cambiar los atributos de los trazos del objeto.

1. Seleccione el objeto.
2. En el panel Trazo, elija una opción de extremo y de unión.

Si las opciones no están visibles, seleccione Mostrar opciones del menú del panel.

Extremo romo Crea líneas trazadas con extremos cuadrados.

Extremo redondeado Crea líneas trazadas con extremos en semicírculo.

Extremo proyectado Crea líneas trazadas con extremos cuadrados que se proyectan más allá del extremo de la línea en una cantidad equivalente a la mitad de grosor de la línea. Con esta opción, el grosor de la línea se extiende equitativamente a ambos extremos de ésta.

Unión de ángulo Crea líneas trazadas con ángulos afilados. Introduzca un límite en ángulo comprendido entre 1 y 500. El límite en ángulo controla cuándo se debe cambiar la unión angulada a una unión biselada. El límite en ángulo por defecto es 10, lo que significa que cuando la longitud del extremo es diez veces la anchura del trazo, el programa cambia la unión de ángulo a biselada. Si el límite en ángulo es 1, se utilizará una unión biselada.

Unión redondeada Crea líneas redondeadas con ángulos redondeados.

Biselada Crea líneas trazadas con ángulos cuadrados.

[Ir al principio](#)

Adición de puntas de flecha

En Illustrator CS5, puede acceder a las puntas de flecha del panel Trazo y asociar controles para ajustar el

tamaño. Las puntas de flecha predeterminadas están disponibles en la lista desplegable Puntas de flecha del panel Trazo. Mediante el panel Trazo, también puede cambiar fácilmente las puntas de flecha.

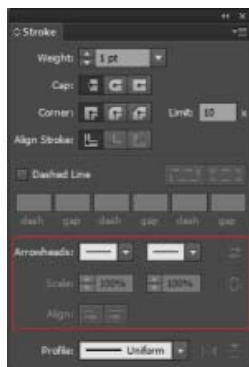

Puntas de flecha del panel Trazo

Se puede cambiar el tamaño de la punta y el extremo de las puntas de flecha

de forma independiente mediante la opción Escala. Para vincular el inicio y el fin de la escala de las puntas de flecha, haga clic en el icono Enlazar escalas de punta de flecha de inicio y fin, situado junto a la opción Escala.

También puede ajustar el trazado para alinearlo con la punta o el extremo de la punta de flecha mediante las opciones Alinear. Las opciones disponibles son las siguientes:

- Ampliar la punta de la flecha al final del trazado
- Colocar la punta de la flecha al final del trazado

Nota: para eliminar las puntas de flecha de los objetos, elija la opción Ninguna en la lista desplegable.

[Ir al principio](#)

Personalización de puntas de flecha

Para definir puntas de flecha personalizadas, abra el archivo Puntas de flecha.ai, situado en ShowPackageContent\Required\Resources\<<Configuración regional>\ (Mac) y \Support Files\Required\Resources\<<Configuración regional>\ (Windows). Siga las instrucciones del archivo para crear puntas de flecha personalizadas.

Coloque el archivo Puntas de flecha.ai actualizado en: <Inicio de Illustrator>\Plug-ins\ sin reemplazar el archivo Puntas de flecha.ai existente.

Los términos de Creative Commons no cubren las publicaciones en Twitter™ y Facebook.

[Avisos legales](#) | [Política de privacidad en línea](#)

Imágenes en pinceles | Illustrator CC

En Illustrator CC, las definiciones de Pincel pueden contener o admitir imágenes (ilustraciones no vectoriales). Los usuarios pueden definir los pinceles de Dispersión, Artísticos y de Motivo mediante imágenes. Cualquier imagen que esté incrustada en un archivo de Illustrator se puede utilizar como definición de un Pincel.

Los tipos de pinceles que admiten imágenes son los pinceles de Dispersión, Artísticos y de Motivo. Arrastre una imagen al panel Pinceles (F5) y, a continuación, seleccione un tipo entre Dispersión, Artístico o Motivo para crear un Pincel. Para obtener más información sobre la creación de un pincel, consulte Creación o modificación de pinceles.

Las imágenes de un pincel toman la forma del trazo, es decir, las imágenes se pueden curvar, cambiar de escala y estirar conforme a la forma y el tipo de trazo. Además, estos pinceles se comportan y se pueden modificar de la misma forma que otros pinceles en el cuadro de diálogo Opciones de pincel.

Nota: el uso de imágenes de gran tamaño en los pinceles afecta al rendimiento de los mismos. Si elige este tipo de imagen, Illustrator le pedirá que le permita rasterizar de nuevo la imagen con una resolución inferior antes de continuar con la creación del pincel.

Por ejemplo, la imagen situada más a la izquierda (a continuación) es la imagen original. Cuando se utilizan en una definición de pincel, se pueden dibujar las tres imágenes a la derecha. Cada trazo utiliza una opción de escala diferente, especificada en el cuadro de diálogo Opciones de pincel:



A. Imagen original **B.** Imagen en un pincel estirado para encajar la longitud del trazo **C.** Imagen en un pincel con escala cambiada de manera proporcional **D.** Imagen en un pincel estirado entre guías

Cuestiones a tener en cuenta

Existen algunas cuestiones a tener en cuenta para el tipo de imágenes que puede utilizar en las imágenes de Illustrator:

- El uso de imágenes de gran tamaño en un pincel afecta de forma negativa al rendimiento y a la velocidad.
- No se pueden utilizar imágenes de mapa de bits directamente.
 - Si está utilizando una imagen de mapa de bits, Illustrator rasterizará la imagen de mapa de bits a escala de grises antes de utilizarla en un pincel.
 - Si hay una imagen de mapa de bits entre varias imágenes utilizadas para crear un pincel, Illustrator le preguntará si desea convertir la imagen de mapa de bits a escala de grises. A partir de entonces, puede intentar crear el pincel de nuevo.

Para obtener más información, consulte Pinceles.

 Los términos de Creative Commons no cubren las publicaciones en Twitter™ y Facebook.

[Avisos legales](#) | [Política de privacidad en línea](#)

Selección y organización de objetos

Selección de objetos

Opciones de selección y preferencias

[Aislamiento de ilustraciones para su edición](#)

[Selección de objetos situados detrás](#)

[Selección del siguiente objeto en el orden de apilamiento](#)

[Selección de objetos utilizando el panel Capas](#)

[Selección de un objeto con la herramienta Selección, Lazo o Varita mágica](#)

[Selección de objetos rellenos](#)

[Selección de grupos y objetos en un grupo](#)

[Selección de caras y bordes en un grupo de pintura interactiva](#)

[Selección de objetos por características](#)

[Repetir, invertir o guardar una selección](#)

Para organizar y diseñar la ilustración, utilice las herramientas de selección, posición y apilar objetos con precisión. Puede medir y alinear objetos; agrupar objetos para tratarlos como una sola unidad; y aislar, bloquear y ocultar objetos selectivamente.

[Ir al principio](#)

Opciones de selección y preferencias

Opciones para la selección de objetos

Para poder modificar un objeto, es necesario diferenciarlo de los demás objetos. Para ello, basta con *seleccionar* el objeto en cuestión. En cuanto haya seleccionado un objeto o parte de éste, podrá editarlo.

Illustrator cuenta con los siguientes métodos y herramientas de selección:

Modo de aislamiento Permite aislar de forma rápida una capa, una subcapa, un trazado o un grupo de objetos de cualquier otra ilustración del documento. En el modo de aislamiento, todos los objetos sin aislar del documento aparecen atenuados y no se pueden seleccionar ni editar.

Panel Capas Permite seleccionar de forma rápida y precisa uno o varios objetos. Puede seleccionar un solo objeto (incluso si está en un grupo), todos los objetos de una capa, y grupos enteros.

Herramienta Selección  Permite seleccionar objetos y grupos haciendo clic sobre ellos o arrastrándolos. También puede seleccionar grupos incluidos en grupos y objetos contenidos en grupos.

Herramienta Selección directa  Permite seleccionar puntos de ancla o segmentos de trazado individuales haciendo clic en ellos, o seleccionar un trazado o grupo entero haciendo clic en cualquier otra parte del elemento. También puede seleccionar uno o varios objetos de un grupo de objetos.

Nota: *en modo Contorno, la herramienta Selección directa puede seleccionar los gráficos importados situados cerca del puntero de la herramienta. Para evitar la selección de gráficos no deseados, bloquee u oculte los gráficos antes de realizar la selección.*

Selección de grupos, herramienta  Permite seleccionar un objeto dentro de un grupo, un único grupo dentro de varios grupos o un conjunto de grupos dentro de la ilustración. Cada clic adicional añade todos los objetos del siguiente grupo de la jerarquía.

Herramienta Selección de perspectiva  Permite colocar objetos y texto en perspectiva, cambiar planos activos, y mover objetos en perspectiva y en dirección perpendicular.

Herramienta Lazo  Permite seleccionar objetos, puntos de ancla o segmentos de trazado al arrastrarla alrededor de todo el objeto o de parte de éste.

Varita mágica, herramienta  Permite seleccionar objetos del mismo color, grosor de trazo, color de trazo, opacidad o modo de fusión haciendo clic en el objeto.

Herramienta Selección de pintura interactiva  Permite seleccionar caras (áreas delimitadas por trazados) y bordes (partes de trazados entre intersecciones) de grupos de pintura interactiva.

Comandos de selección (situados en el menú Seleccionar) Permiten seleccionar o deseleccionar rápidamente todos los objetos, y seleccionar objetos según su posición respecto a otros objetos. Puede seleccionar todos los objetos de un tipo determinado o que compartan atributos concretos y guardar o cargar las selecciones. También puede seleccionar todos los objetos de la mesa de trabajo activa.

Para activar temporalmente la herramienta de selección utilizada en último lugar (herramienta Selección, herramienta Selección directa o herramienta Selección de grupos) cuando se está utilizando otro tipo de herramienta, mantenga pulsada la tecla Ctrl (Windows) o la tecla Comando (Mac OS).

Véase también

- Edición de trazados

Especificación de las preferencias de selección

La selección de trazados y puntos en imágenes compuestas representa un reto. Mediante el uso de las preferencias de Selección y visualización de puntos de ancla, puede especificar la tolerancia de la selección de píxeles y elegir otras opciones que pueden hacer que la selección sea más sencilla para un documento en concreto.

1. Seleccione Edición > Preferencias > Selección y visualización de puntos de ancla (Windows) o Illustrator > Preferencias > Selección y visualización de puntos de ancla (Mac OS).
2. Especifique alguna de las siguientes opciones de Selección:

Tolerancia Especifica el rango de píxeles para la selección de puntos de ancla. Los valores superiores aumentan el ancho del área alrededor de un punto de ancla sobre el que se puede hacer clic para seleccionarlo.

Selección de objetos solo por trazado Especifica si puede seleccionar un objeto relleno haciendo clic en cualquier lugar del objeto o si es necesario hacer clic en un trazado.

Ajustar al punto Ajusta los objetos a las guías y los puntos de ancla. Especifica la distancia entre el objeto y la guía o el punto de ancla cuando se produce el ajuste.

Véase también

- Especificación de las preferencias de tamaño de los puntos de ancla

Aislamiento de ilustraciones para su edición

El modo de aislamiento aísla objetos de manera que se puedan seleccionar y editar fácilmente objetos concretos o partes de objetos. Puede aislar cualquiera de los siguientes elementos: capas, subcapas, grupos, símbolos, máscaras de recorte, trazados compuestos, mallas de degradado y trazados.

En el modo de aislamiento puede eliminar, añadir y reemplazar nuevas ilustraciones en relación con la ilustración aislada. En cuanto salga del modo de aislamiento, la ilustración reemplazada o nueva se añade en la misma ubicación que la ilustración original aislada. El modo de aislamiento bloquea automáticamente todos los demás objetos, de manera que únicamente los objetos del modo de aislamiento se vean afectados por las ediciones realizadas. No tiene que preocuparse sobre en qué capa se encuentra un objeto, ni tiene que bloquear ni ocultar los objetos que no quiere que se vean afectados por las ediciones.

Nota: al editar la definición de un símbolo, éste aparece en modo de aislamiento. (Consulte Edición o redefinición de un símbolo).

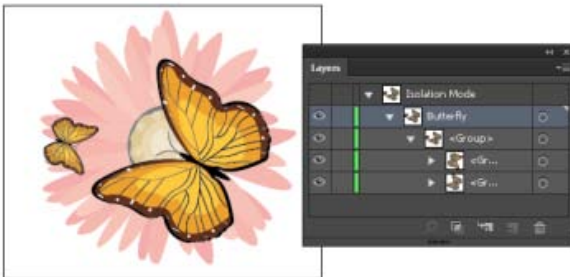
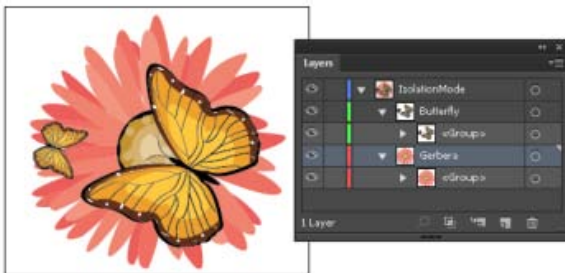

Aislamiento del grupo mariposa

Cuando el modo de aislamiento está activo, el objeto aislado aparece a todo color mientras que el resto de las ilustraciones aparecen atenuadas. La ubicación y el nombre del objeto aislado (que también reciben el nombre de migas de pan) aparecen en el borde del modo de aislamiento; además, el panel Capas muestra únicamente las ilustraciones del grupo o subcapa aislados. Al salir del modo de aislamiento, vuelven a aparecer las demás capas y grupos en el panel Capas.

Puede ver los objetos aislados en modo Contorno o en modo de previsualización.

Consulte el vídeo Use isolation mode to isolate artwork for editing.

Aislamiento de un trazado, objeto o grupo

- Lleve a cabo uno de los procedimientos siguientes:
 - Haga doble clic en el trazado o grupo con la herramienta Selección.
 - Seleccione el grupo, objeto o trazado y haga clic en el botón Aislar objeto seleccionado  del panel de control.
 - Haga clic con el botón derecho del ratón (Windows) o pulse Control y haga clic (Mac OS) en el grupo y seleccione Aislar grupo seleccionado.

Haga clic con el botón derecho del ratón (Windows) o pulse Control y haga clic (Mac OS) en el trazado y seleccione Aislar trazado seleccionado.

- Seleccione el grupo, objeto o trazado en el panel Capas y seleccione Entrar en modo de aislamiento en el menú del panel Capas o haga clic en el botón Aislar objeto seleccionado del panel de control.



Aislamiento de un trazado dentro de un grupo

1. Seleccione el trazado mediante la herramienta Selección directa o identificándolo como destino en el panel Capas.
2. Haga clic en el botón Aislar objeto seleccionado  en el panel de control.

Aislamiento de una capa o subcapa

- Seleccione la capa o subcapa en el panel Capas y seleccione Entrar en modo de aislamiento en el menú del panel Capas.

Salir del modo de aislamiento

- Lleve a cabo uno de los procedimientos siguientes:
 - Pulse Esc.
 - Haga clic en el botón Salir del modo de aislamiento  una o varias veces (si ha aislado una subcapa, con un clic se retrocede un nivel y con dos clics se sale del modo de aislamiento).
 - Haga clic en cualquier lugar en la barra del modo de aislamiento.
 - Haga clic en el botón Salir del modo de aislamiento  en el panel de control.
 - Mediante la herramienta Selección, haga doble clic fuera del grupo aislado.
 - Haga clic con el botón derecho (Windows) o pulse Control y haga clic (Mac OS) y seleccione Salir del modo de aislamiento.

[Ir al principio](#) 

Selección de objetos situados detrás

En Illustrator CS5, puede seleccionar objetos situados debajo de otros objetos pulsando Ctrl y haciendo clic (Windows) o pulsando Comando y haciendo clic (Mac OS). El puntero cambia a Seleccionar atrás la primera vez que hace clic mientras pulsa Ctrl (Windows) o Comando (Mac OS). Las siguientes veces que haga clic mientras pulsa Ctrl (Windows) o Comando (Mac OS), la selección se repetirá a través de los objetos que se encuentran directamente bajo la posición del puntero.

Nota: para activar o desactivar esta opción, haga clic en Edición > Preferencias > Selección y visualización de puntos de ancla (Windows) o Illustrator > Preferencias > Selección y visualización de puntos de ancla (Mac OS). A continuación, seleccione la casilla de verificación de Control + clic para seleccionar objetos situados atrás (Windows) o de Comando + clic para seleccionar objetos situados atrás (Mac OS) en el área Selección.

[Ir al principio](#) 

Selección del siguiente objeto en el orden de apilamiento

Puede seleccionar un objeto situado por encima o por debajo de un objeto seleccionado en el orden de apilamiento. Estos comandos no funcionan cuando están en el modo de aislamiento.

- Para seleccionar el objeto más cercano por encima o por debajo del objeto seleccionado, seleccione Seleccionar > Siguiente objeto encima o Seleccionar > Siguiente objeto debajo.

[Ir al principio](#)

Selección de objetos utilizando el panel Capas

1. En el panel Capas, busque el objeto que desea seleccionar. Puede que tenga que hacer clic en una flecha de conmutación para expandir una capa o un grupo, o desplazarse hacia arriba o hacia abajo en el panel para encontrar el objeto.
2. Realice una de las siguientes acciones:
 - Para seleccionar objetos individuales, haga clic en la columna de selección del objeto (entre el botón de identificación como destino y la barra de desplazamiento). Mantenga pulsada la tecla Mayús y haga clic para añadir o eliminar objetos de la selección.
 - Para seleccionar todas las ilustraciones de una capa o grupo, haga clic en la columna de selección de la capa o el grupo.
 - Para seleccionar todas las ilustraciones de una capa según la ilustración seleccionada en ese momento, seleccione Seleccionar > Objeto > Todo en las mismas capas.

Aparecerán cuadros de color de selección junto a cada elemento seleccionado en el panel.

Véase también



- Información general del panel Capas

[Ir al principio](#)

Selección de un objeto con la herramienta Selección, Lazo o Varita mágica

Selección de objetos con la herramienta Selección

1. Elija la herramienta Selección .
2. Realice una de las siguientes acciones:
 - Haga clic en un objeto.
 - Arrastre un marco que rodee uno o varios objetos parcial o totalmente.
3. Para añadir o eliminar objetos de la selección, mantenga pulsada la tecla Mayús y haga clic o arrastre para rodear los objetos que desea añadir o eliminar.

Sugerencia: si la herramienta Selección está sobre un objeto o grupo no seleccionado, cambiará a . Si está sobre un objeto o grupo seleccionado, la herramienta cambiará a . Cuando está sobre un punto de ancla en un objeto no seleccionado, aparecerá un cuadrado hueco junto a la flecha .

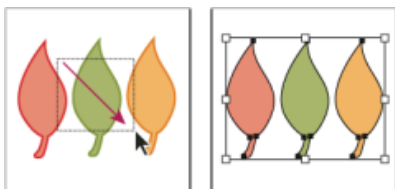

Arrastrar sobre los objetos para seleccionarlos

Véase también

- Teclas para seleccionar

Selección de objetos con la herramienta Lazo

1. Seleccione la herramienta Lazo .
2. Arrastre alrededor o a través de los objetos.

Selección de objetos con la herramienta Varita mágica

Utilice la herramienta Varita mágica para seleccionar todos los objetos de un documento con los mismos atributos, o atributos similares, de relleno (tales como color y motivos).

Puede personalizar la herramienta Varita mágica para seleccionar objetos por su grosor de trazo, color de trazo, opacidad o modo de fusión. También puede cambiar las tolerancias que utiliza la herramienta Varita mágica para identificar los objetos similares.

Véase también

- Conceptos básicos del espacio de trabajo

Selección de objetos en función del color de relleno con la herramienta Varita mágica

1. Seleccione la herramienta Varita mágica .
2. Lleve a cabo uno de los procedimientos siguientes:
 - Para crear una selección nueva, haga clic en el objeto que contiene los atributos que desea seleccionar. Se seleccionan todos los objetos con los mismos atributos sobre los que se ha hecho clic.
 - Para añadir más atributos a la selección, mantenga pulsada la tecla Mayús y haga clic en otro objeto que contenga los atributos que desea añadir. También se seleccionan todos los objetos con los mismos atributos sobre los que se ha hecho clic.
 - Para eliminar atributos de la selección actual, mantenga pulsada la tecla Alt (Windows) o la tecla Opción (Mac OS) y haga clic en el objeto que contenga los atributos que desea eliminar. Se eliminarán de la selección todos los objetos con los mismos atributos.

Personalización de la herramienta Varita mágica

1. Lleve a cabo uno de los procedimientos siguientes para abrir el panel Varita mágica:
 - Haga doble clic en la herramienta Varita mágica del panel Herramientas.
 - Seleccione Ventana > Varita mágica.
2. Para seleccionar objetos según el color de relleno, seleccione Color de relleno y, a continuación, introduzca un valor de tolerancia entre 0 y 255 píxeles para RGB o entre 0 y 100 píxeles para CMYK.

Los valores de tolerancia bajos son para seleccionar objetos muy similares al objeto sobre el que hace clic; los valores de tolerancia más altos son para seleccionar objetos con un rango más amplio de la propiedad seleccionada.
3. Seleccione Mostrar opciones de trazo del menú del panel Varita mágica y realice una de las siguientes acciones:
 - Para seleccionar objetos según el color de trazo, seleccione Color de trazo y, a

continuación, introduzca un valor de tolerancia entre 0 y 255 píxeles para RGB o entre 0 y 100 píxeles para CMYK.

- Para seleccionar objetos según el grosor de trazo, seleccione Grosor de trazo y, a continuación, introduzca un valor de tolerancia entre 0 y 1000 puntos.

4. Seleccione Mostrar opciones de transparencia del menú del panel Varita mágica, y realice una de las siguientes acciones:

- Para seleccionar objetos según su transparencia o modo de fusión, seleccione Opacidad y, a continuación, introduzca un valor de tolerancia entre 0 y 100%.
- Para seleccionar objetos según su modo de fusión, seleccione Modo de fusión.

Véase también

- [Tutorial de vídeo sobre la selección con Varita mágica](#)
- [Tutorial de vídeo sobre el uso la herramienta Lazo para realizar selecciones](#)

[Ir al principio](#) ¹¹

Selección de objetos rellenos

La preferencia Selección de objetos solo por trazado determina si puede seleccionar un objeto relleno haciendo clic en cualquier punto del área del objeto con las herramientas Selección o Selección directa, o si deberá hacer clic en un segmento de trazado o punto de ancla con dichas herramientas. Por defecto, esta preferencia está desactivada. En algunos casos, es recomendable activarla; por ejemplo, cuando trabaje con objetos rellenos superpuestos y quiera seleccionar fácilmente los objetos subyacentes.

Nota: la preferencia Selección de objetos solo por trazado no se puede aplicar para seleccionar objetos no rellenos ni cuando se visualiza una ilustración como contornos. En tales casos, no será posible seleccionar un objeto haciendo clic en el interior de su trazado. (Consulte Visualización de la ilustración como contornos).

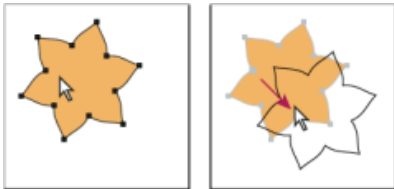

Si la preferencia Selección de objetos solo por trazado está desactivada, al hacer clic dentro del objeto y arrastrar se selecciona y se mueve el objeto.

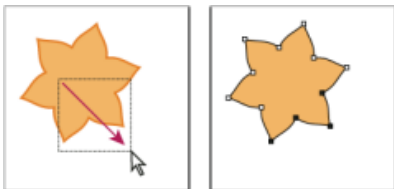

Cuando la preferencia Selección de objetos solo por trazado está activada, al arrastrar con la herramienta Selección directa se seleccionan puntos y segmentos dentro de un marco.

- Seleccione Edición > Preferencias > Selección y visualización de puntos de ancla (Windows) o Illustrator > Preferencias > Selección y visualización de puntos de ancla (Mac OS) y seleccione Selección de objetos solo por trazado.

[Ir al principio](#) ¹¹

Selección de grupos y objetos en un grupo

Después de agrupar los objetos, al seleccionar cualquier parte del grupo con la herramienta Selección o la herramienta Lazo, se selecciona todo el grupo. Si no está seguro sobre si un objeto pertenece a un grupo, selecciónelo con la herramienta Selección.

Las herramientas Selección directa y Lazo permiten seleccionar un solo trazado u objeto que forma parte de uno o varios grupos. Si tiene grupos de objetos dentro de otros grupos, puede seleccionar el siguiente grupo en la jerarquía de grupos usando la herramienta Selección de grupos. Cada clic sucesivo añade a la selección otro subconjunto de objetos agrupados.

Véase también

- Agrupar o desagrupar objetos



Selección de uno o varios grupos con la herramienta Selección

1. Elija la herramienta Selección .
2. Lleve a cabo uno de los procedimientos siguientes con cualquiera de los objetos del grupo:
 - Haga clic en el objeto.
 - Arrastre alrededor del objeto o parte de él.
3. Para añadir o eliminar un grupo de la selección, mantenga pulsada la tecla Mayús mientras hace clic en el grupo que desea añadir o eliminar.

Selección de objetos y grupos dentro de grupos con la herramienta Selección

1. Elija la herramienta Selección .
2. Haga doble clic en un grupo. El grupo aparece en modo de aislamiento.
3. Realice una de las siguientes acciones:
 - Haga doble clic para seleccionar más hacia abajo en la estructura del grupo.
***Sugerencia:** hacer doble clic es un medio fácil para seleccionar objetos (al contrario de lo que ocurre con las caras y los bordes) dentro de un grupo de pintura interactiva.*
 - Haga clic para seleccionar un objeto dentro del grupo seleccionado.
 - Dibuje para añadir un objeto al grupo seleccionado.
4. Haga doble clic fuera del grupo para deseleccionarlo.

Selección de un objeto dentro de un grupo

1. Lleve a cabo uno de los procedimientos siguientes:
 - Elija la herramienta Selección de grupos  y haga clic en el objeto.
 - Seleccione la herramienta Lazo  y arrástrela alrededor o a través del trazado del objeto.
 - Elija la herramienta Selección directa  y haga clic dentro del objeto, o bien arrastre un marco alrededor de todo o parte del trazado del objeto.
2. Para añadir un objeto o grupo a la selección o eliminarlo de ella (con cualquier herramienta de selección), mantenga pulsada la tecla Mayús y seleccione el objeto que desea añadir o quitar.

Selección de objetos y grupos con la herramienta Selección de grupos

1. Elija la herramienta Selección de grupos  y haga clic en un objeto del grupo que quiera seleccionar. El objeto se selecciona.
2. Para seleccionar el grupo al que pertenece el objeto, vuelva a hacer clic en el mismo objeto.
3. Vuelva a hacer clic en el mismo objeto para seleccionar más grupos que estén agrupados con el grupo seleccionado, hasta que haya seleccionado todos los que desee.



Al hacer clic por primera vez con la herramienta Selección de grupos, se selecciona un objeto de un grupo (izquierda); al hacer clic por segunda vez, se selecciona el grupo del objeto (derecha).



Al hacer clic por tercera vez, el siguiente grupo se añade a la selección (izquierda); al hacer clic por cuarta vez, se añade el tercer grupo (derecha).



Véase también

- [Tutorial de vídeo sobre la realización de selecciones con las herramientas Selección de grupos y Selección directa](#)
- [Tutorial de vídeo sobre el uso la herramienta Lazo para realizar selecciones](#)

[Ir al principio](#) 

Selección de caras y bordes en un grupo de pintura interactiva

La selección de caras y bordes en la herramienta Pintura interactiva se realiza con la ayuda de la herramienta Selección de pintura interactiva. Si desea seleccionar el grupo de pintura interactiva, simplemente haga clic en él con la herramienta Selección.

1. Elija la herramienta Selección de pintura interactiva .
2. Mueva la herramienta sobre el grupo de pintura interactiva hasta que se resalte la cara o el borde que desea seleccionar. (Cuando está sobre un borde, la herramienta Selección de pintura interactiva cambia a .
3. Realice una de las siguientes acciones:
 - Haga clic para seleccionar la cara o el borde con el resaltado.
 - Arrastre un marco que rodee varias caras o bordes. Cualquier cara o borde que se encuentre total o parcialmente encerrado en la marca, se incluye en la selección.
 - Haga doble clic en una cara o un borde para seleccionar todas las caras y bordes conectados con el mismo color (selección fluida).

- Haga triple clic sobre una cara o un borde para seleccionar todas las caras o bordes del mismo color (selección de mismos).

Sugerencia: si tiene alguna dificultad para seleccionar una cara o un borde pequeños, amplíe la vista o establezca las opciones de la herramienta Selección de pintura interactiva solo para seleccionar relleno o trazos.

4. Para añadir o eliminar caras y bordes de la selección, mantenga pulsada la tecla Mayús y haga clic en las caras o los bordes que desea añadir o eliminar.

Para conmutar a la herramienta Cuentagotas y muestrear los rellenos y los trazos, mantenga pulsada la tecla Alt (Windows) o la tecla Opción (Mac OS) y haga clic en el relleno y el trazo que prefiera.

Véase también

- Grupos de pintura interactiva
- Teclas para trabajar con grupos de pintura interactiva

Opciones de la herramienta Selección de pintura interactiva

Para tener acceso a las opciones de la herramienta Selección de pintura interactiva, hay que hacer doble clic en la herramienta en el panel Herramientas.

Seleccionar rellenos Selecciona las caras (el área incluida entre los bordes) de los grupos de pintura interactiva.

Seleccionar trazos Selecciona los bordes de los grupos de pintura interactiva.

Resaltado Resalta la cara o el borde sobre el que se encuentra el cursor.

Color Define el color del resaltado. Puede elegir un color del menú o hacer clic en una muestra de color para especificar un color personalizado.

Anchura Especifica el grosor de la línea de resaltado.

[Ir al principio](#) ¹¹

Selección de objetos por características

Puede seleccionar objetos en función de las distintas características del grupo, por ejemplo, por los atributos de formato, por capa, o por su clase, como los trazos de pincel o las máscaras de recorte.

1. Para seleccionar todos los objetos de un archivo, seleccione Seleccionar > Todo (Para deseleccionar todos los objetos, seleccione Seleccionar > Deseleccionar).

Nota: también puede utilizar cualquier herramienta de selección para deseleccionar todos los objetos haciendo clic o arrastrando un mínimo de 2 píxeles de cualquier objeto.

2. Para seleccionar todos los objetos con los mismos atributos, seleccione uno con el atributo que desee y seleccione Seleccionar > Mismo; a continuación, elija un atributo de la lista: Modo de fusión, Relleno y trazo, Color de relleno, Opacidad, Color de trazo, Grosor de trazo, Estilo, Instancia de símbolo o Enlazar serie de bloques.

Enlazar serie de bloques selecciona automáticamente los cuadros de texto enlazado. Puede seleccionar uno de los cuadros de texto y utilizar este comando para seleccionar todos los demás cuadros de texto enlazados con éste. Para obtener más información, consulte Enlace de texto entre objetos.

También puede usar la herramienta Varita mágica para seleccionar todos los objetos con el mismo color, grosor de trazo, color de trazo, opacidad o modo de fusión.

3. Para seleccionar todos los objetos de una clase determinada, deseccione todas las ilustraciones y seleccione **Seleccionar > Objeto**; a continuación, seleccione un tipo de objeto (Trazos de pincel, Máscaras de recorte, Puntos aislados u Objetos de texto).

[Ir al principio](#) 

Repetir, invertir o guardar una selección

Repetición o inversión de una selección

- Para repetir el último comando de selección utilizado, seleccione **Seleccionar > Volver a seleccionar**.
- Para seleccionar todos los objetos no seleccionados y deseleccionar todos los objetos seleccionados, seleccione **Seleccionar > Invertir**.

Guardar una selección

1. Seleccione uno o varios objetos y seleccione **Seleccionar > Guardar selección**.
2. En el cuadro de diálogo **Guardar selección**, introduzca un nombre en el cuadro de texto **Nombre** y haga clic en **OK**.

Si desea volver a cargar una selección guardada, elija el nombre de la selección en la parte inferior del menú **Seleccionar**. También puede eliminar o cambiar el nombre de una selección con el comando **Seleccionar > Editar selección**.

 Los términos de Creative Commons no cubren las publicaciones en Twitter™ y Facebook.

[Avisos legales](#) | [Política de privacidad en línea](#)

Agrupación y expansión de objetos

Agrupar o desagrupar objetos

Expansión de objetos

[Volver al principio](#)

Agrupar o desagrupar objetos

Puede combinar varios objetos en un grupo para tratarlos como una unidad. De esta forma puede mover o transformar una serie de objetos sin alterar sus atributos o posiciones relativas. Por ejemplo, puede agrupar los objetos de un logotipo para poder moverlo y cambiar su escala como una unidad.

Los objetos agrupados se apilan en sucesión en la misma capa de la ilustración y detrás del objeto superior del grupo; por consiguiente, al agruparlos puede cambiar su disposición en capas y su orden de apilamiento en una capa dada. Si selecciona objetos en capas distintas y luego los agrupa, los objetos se agrupan en la capa del objeto superior seleccionado.

Los grupos también se pueden anidar, es decir, se pueden agrupar dentro de otros objetos o grupos para formar grupos más grandes. Los grupos aparecen como elementos <Grupo> en el panel Capas. Puede usar el panel Capas para meter y sacar elementos de grupos.

1. Seleccione los objetos que quiera agrupar o el grupo que quiera desagrupar.
2. Seleccione Objeto > Agrupar u Objeto > Desagrupar.

Expansión de objetos

[Volver al principio](#)

Expandir objetos permite dividir un objeto simple en los distintos objetos que componen su apariencia. Por ejemplo, si expande un objeto simple, como un círculo con relleno de color sólido y un trazo, el relleno y el trazo se convierten en dos objetos independientes. Al expandir una ilustración más compleja, como un objeto con un relleno de motivo, el motivo se divide en todos los distintos trazados que lo crearon.

Normalmente, un objeto se expande cuando se desea modificar los atributos de apariencia y otras propiedades de elementos específicos que hay en él. Expandir objetos también puede ser útil cuando se desea utilizar un objeto nativo de Illustrator (como un objeto de malla) en una aplicación diferente que no reconoce el objeto.

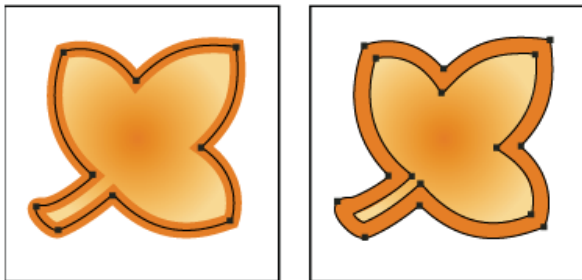

Antes (izquierda) y después (derecha) de expandir un objeto que tiene relleno y trazo

Expandir resulta especialmente útil cuando existen dificultades para imprimir efectos de transparencia, objetos 3D, motivos, degradados, trazos, fusiones, destellos, envolventes o símbolos.

1. Seleccione el objeto.
2. Seleccione Objeto > Expandir.

Si el objeto tiene atributos de apariencia aplicados, el comando Objeto > Expandir aparecerá atenuado. En tal caso, seleccione Objeto > Expandir apariencia y, a continuación, Objeto > Expandir.

3. Defina las opciones y haga clic en OK:

Objeto Expande los objetos complejos, incluidos las fusiones dinámicas, envolventes, conjuntos de símbolos y destellos.

Relleno Expande los rellenos.

Trazo Expande los trazos.

Malla de degradado Expande los degradados a un único objeto de malla.

Especificar Define la tolerancia de los valores de color entre paradas de color. Los números altos permiten mantener una

transición de colores suave; los números bajos pueden crear una apariencia de bandas de colores.

Para expandir un degradado utilizando los últimos ajustes introducidos en el cuadro de diálogo Expandir, mantenga pulsada la tecla Alt (Windows) o la tecla Opción (Mac OS) y seleccione Objeto > Expandir.



[Avisos legales](#) | [Política de privacidad en línea](#)

Movimiento, alineación y distribución de objetos

Movimiento de objetos

Pegado de un objeto en relación con otros

Pegado de objetos entre capas

Pegado en contexto y pegado en todas las mesas de trabajo

Alineación y distribución de objetos

[Ir al principio](#)

Movimiento de objetos

Para mover objetos puede arrastrarlos con alguna de las herramientas específicas, utilizar las teclas de flecha del teclado o introducir valores concretos en un panel o un cuadro de diálogo.

Utilice la función de *atracción* para ayudarle a colocar los objetos a medida que los mueve. Por ejemplo, puede atraer el puntero hacia las guías o los puntos de ancla, o atraer los límites de los objetos hacia las líneas de cuadrícula. También puede utilizar el panel Alinear para colocar los objetos en relación con los demás.

Después, puede usar la tecla Mayús para restringir el movimiento de los objetos en la dirección horizontal, vertical o diagonal exacta relativa a la orientación actual de los ejes *x* e *y*. La tecla Mayús sirve también para girar los objetos en incrementos de 45°.

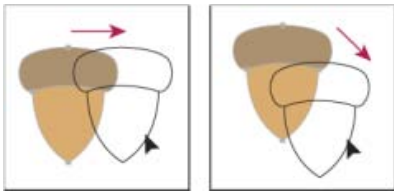

Mantenga pulsada la tecla Mayús mientras arrastra o dibuja para limitar el movimiento a incrementos de 45°.

Véase también

- Uso de la cuadrícula
- Rotación de objetos
- Información general del panel Transformar
- Dibujo de trazados con pixelado perfecto para flujos de trabajo web

Movimiento o duplicación de un objeto pegando

1. Seleccione uno o más objetos.
2. Seleccione Edición > Cortar para mover la selección, o Edición > Copiar para duplicarla.
3. Para pegar un objeto en otro archivo, abra el archivo. (Para pegar entre capas, consulte [Pegado de objetos entre capas](#)).
4. Seleccione uno de los comandos siguientes:

Edición > Pegar Pega el objeto en el centro de la ventana activa.

Edición > Pegar delante Pega el objeto directamente delante del objeto seleccionado.

Edición > Pegar detrás Pega el objeto directamente detrás del objeto seleccionado.

Edición > Pegar en contexto Pega la ilustración en la mesa de trabajo activa en la misma posición en la que se encontraba en la mesa de trabajo desde donde se ha copiado.

Edición > Pegar en todas las mesas de trabajo Pega la ilustración en todas las mesas de trabajo en la misma posición en la que se encontraba en la mesa de trabajo activa.

Movimiento de un objeto arrastrando

1. Seleccione uno o más objetos.
2. Arrastre el objeto a la nueva posición.

Si el objeto seleccionado está relleno puede arrastrarlo desde cualquier parte. Si el objeto seleccionado no está relleno, si está viendo las ilustraciones como contornos o si ha seleccionado la preferencia Selección de objetos solo por trazado, deberá arrastrar el objeto por el trazado. (Consulte Duplicación de selecciones utilizando arrastrar y colocar).

Puede utilizar el comando Ajustar al punto del menú Ver para que el cursor se ajuste a un punto de ancla o una guía al arrastrar el objeto a menos de 2 píxeles del punto de ancla o de la guía.

Movimiento de un objeto utilizando las teclas de dirección

1. Seleccione uno o más objetos.
2. Pulse la tecla de dirección que indica la dirección en la que desea mover el objeto. Pulse Mayús+flecha para mover el objeto diez veces el valor especificado en el cuadro de texto Incrementos de teclado.

La distancia a la que se mueve un objeto cada vez que se pulsa una tecla de flecha viene determinada por la preferencia Incrementos de teclado. La distancia por defecto es de 1 punto (1/72 de pulgada o 0,3528 milímetros). Para cambiar la preferencia Incrementos de teclado, seleccione Edición > Preferencias > Generales (Windows) o Illustrator > Preferencias > Generales (Mac OS).

Movimiento de objetos a una distancia concreta

1. Seleccione uno o más objetos.
2. Seleccione Objeto > Transformar > Mover.

Si tiene seleccionado un objeto, también puede hacer doble clic en las herramientas Selección, Selección directa o Selección de grupos para abrir el cuadro de diálogo Mover.

3. Realice una de las siguientes acciones:
 - Para mover el objeto hacia la izquierda o la derecha, introduzca un valor negativo (hacia la izquierda) o positivo (hacia la derecha) en el cuadro de texto Horizontal.
 - Para mover el objeto hacia arriba o hacia abajo, introduzca un valor negativo (hacia abajo) o positivo (hacia arriba) en el cuadro de texto Vertical.

Para mover el objeto en un ángulo respecto al eje x del objeto, introduzca un ángulo positivo (movimiento hacia la izquierda) o negativo (movimiento hacia la derecha) en el cuadro de texto Distancia o Ángulo. También puede introducir valores entre 180° y 360°; estos valores se convierten en sus valores negativos correspondientes (por ejemplo, un valor de 270° se convierte en -90°).

4. Si los objetos contienen un relleno de motivo, seleccione Motivos para mover el motivo. Deseleccione Objetos si desea mover solo el motivo, pero no los objetos.
5. Haga clic en OK, o haga clic en Copiar para mover una copia de los objetos.

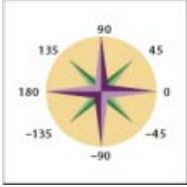

Direcciones respecto al eje x

Movimiento de un objeto utilizando las coordenadas x e y

1. Seleccione uno o más objetos.
2. En el panel Transformar o en el panel de control, introduzca un nuevo valor en el cuadro de texto X, Y o en ambos.

Para cambiar el punto de referencia, haga clic en un cuadrado blanco en el indicador del punto de referencia  antes de introducir los valores.

Movimiento de varios objetos a la vez

1. Seleccione uno o más objetos.
2. Seleccione Objeto > Transformar > Transformar individualmente.
3. Utilice la sección Mover del cuadro de diálogo para establecer la distancia a la que desea trasladar los objetos seleccionados.
4. Lleve a cabo uno de los procedimientos siguientes:
 - Para mover los objetos a la distancia especificada, haga clic en OK.
 - Para mover los objetos aleatoriamente pero dentro de la distancia especificada, seleccione la opción Al azar. Por ejemplo, si dibuja una pared de ladrillos y desea que los ladrillos estén ligeramente desalineados entre sí en lugar de perfectamente alineados, puede seleccionar la opción Al azar. Por último, haga clic en OK.

[Ir al principio](#) 

Pegado de un objeto en relación con otros

1. Seleccione el objeto que desee pegar.
2. Seleccione Edición > Copiar o Edición > Cortar.
3. Seleccione el objeto delante o detrás del cual desea pegar el seleccionado.
4. Seleccione Edición > Pegar delante o Edición > Pegar detrás.

Si pega más de un objeto, todos los objetos estarán delante o detrás de la imagen seleccionada. Sin embargo, el orden de pintura relativo entre los objetos pegados individuales sigue siendo el mismo.

Pegado de objetos entre capas

Con la opción Pegar según capas se establece dónde se pegarán las ilustraciones en la jerarquía de capas. Por defecto, la opción Pegar según capas está desactivada, y las ilustraciones se pegan en la capa que esté activa en el panel Capas. Si la opción Pegar según capas está activada, las ilustraciones se pegan en la capa de la que se copiaron, con independencia de qué capa esté activa en el panel Capas.

Para aplicar esta opción, seleccione el comando Pegar según capas del menú del panel Capas. Aparecerá una marca de comprobación cuando la opción esté activada.

Active la opción Pegar según capas si quiere pegar ilustraciones entre documentos y colocarlas automáticamente en una capa con el mismo nombre que aquella de donde procede. Si el documento de destino no tiene una capa con el mismo nombre, Illustrator creará una capa nueva.

Véase también

- Información general del panel Capas

Pegado en contexto y pegado en todas las mesas de trabajo

El comando Pegar en contexto pega la ilustración en la mesa de trabajo activa. Para usar este comando, haga clic en Edición > Pegar en contexto. El método abreviado de teclado es Ctrl + Mayús + V (Windows) o Comando + Mayús + V (Mac).

El comando Pegar en todas las mesas de trabajo pega la ilustración seleccionada en todas las mesas de trabajo. Antes de utilizar el comando Pegar en todas las mesas de trabajo, asegúrese de que la mesa de trabajo desde la que va a copiar el objeto es la mesa de trabajo activa.

Para utilizar el comando Pegar en todas las mesas de trabajo, haga clic en Edición > Pegar en todas las mesas de trabajo cuando corte o copie la ilustración.

Si copia la ilustración y, a continuación, selecciona Pegar en todas las mesas de trabajo, la ilustración se volverá a pegar en la mesa de trabajo de la que se ha copiado. Se recomienda cortar y pegar los objetos si no necesita modificar los objetos originales antes de utilizar el comando Pegar en todas las mesas de trabajo.

Nota: los comandos Pegar en contexto y Pegar en todas las mesas de trabajo pegan el objeto en la misma posición en la que se encuentran los objetos copiados de la mesa de trabajo activa en el momento de la copia.

Alineación y distribución de objetos

El panel Alinear (Ventana > Alinear) y las opciones de alineación del panel de control se utilizan para alinear o distribuir objetos seleccionados en el eje especificado. Use los bordes de los objetos o los puntos de ancla como puntos de referencia para realizar la alineación con una selección, una mesa de trabajo o un objeto clave. Un objeto clave es un objeto concreto dentro de una selección de varios objetos.

Las opciones Alinear están visibles en el panel de control cuando hay algún objeto seleccionado. Si no lo están, seleccione Alinear en el menú del panel de control.

Por defecto, Illustrator calcula la alineación y la distribución a partir de los trazados de los objetos. Sin embargo, cuando trabaje con objetos con distintos grosores de trazo podrá elegir si desea utilizar el borde del trazo para calcular la alineación y distribución. Para ello, seleccione el comando Usar delimitadores de previsualización del menú del panel Alinear.

Véase también

- Conceptos básicos del espacio de trabajo
- Uso de varias mesas de trabajo

Alineación o distribución en relación con el cuadro delimitador de todos los objetos seleccionados

1. Seleccione los objetos que desea alinear o distribuir.
2. En el panel Alinear o el panel de control, seleccione Alinear con la selección  y, a continuación, haga clic en el botón correspondiente al tipo de alineación o distribución que desee.

Alineación o distribución en relación con un punto de ancla

1. Haga clic en la herramienta Selección directa, mantenga pulsada la tecla Mayús y seleccione los puntos de ancla que desee alinear o distribuir. El último punto de ancla seleccionado se convierte en el punto de ancla clave.

La opción Alinear con ancla clave  se selecciona de forma automática en los paneles Alinear o de control.

2. En el panel Alinear o el panel de control, haga clic en el botón correspondiente al tipo de alineación o distribución que le interese.

Alineación o distribución en relación con un objeto clave

1. Seleccione los objetos que desea alinear o distribuir.
2. Haga clic en el objeto que desee usar como objeto clave (en este caso, no hace falta mantener pulsada la tecla Mayús mientras hace clic).

Alrededor del objeto clave aparece un contorno de color azul y, en los paneles Control y Alinear, se selecciona Alinear con el objeto clave  de forma automática.

3. En el panel Alinear o el panel de control, haga clic en el botón correspondiente al tipo de alineación o distribución que le interese.

Nota: para detener la alineación y la distribución respecto de un objeto, vuelva a hacer clic en el objeto para eliminar el contorno azul o elija Cancelar objeto clave en el menú del panel Alinear.

Alineación o distribución en relación con una mesa de trabajo

1. Seleccione los objetos que desea alinear o distribuir.
2. Con la herramienta de selección, pulse la tecla Mayús y haga clic en la mesa de trabajo que desee usar para activarla. La mesa de trabajo activa se diferencia de las demás por tener un contorno más oscuro.
3. En el panel Alinear o el panel de control, seleccione Alinear con la mesa de trabajo  y, a continuación, haga clic en el botón correspondiente al tipo de alineación o distribución que desee.

Distribución de objetos por cantidades concretas

Puede distribuir objetos aplicando distancias exactas entre los trazados respectivos.

1. Seleccione los objetos que quiera distribuir.
2. Utilice la herramienta Selección  para hacer clic en el trazado del objeto en torno al que desea que los demás objetos se distribuyan. El objeto sobre el que haga clic

permanecerá fijo en su posición.

3. En el panel Alinear, utilice el cuadro de texto Distribuir espaciado para introducir la cantidad de espacio que debe aparecer entre los objetos.

Si las opciones de Distribuir espaciado no son visibles, seleccione Mostrar opciones en el menú del panel.

4. Haga clic en el botón Distribuir espacio verticalmente o en el botón Distribuir espacio horizontalmente.



Los términos de Creative Commons no cubren las publicaciones en Twitter™ y Facebook.

[Avisos legales](#) | [Política de privacidad en línea](#)

Rotación y reflejo de objetos

Rotación de objetos

Rotación de los ejes x e y de un documento

Reflejar o voltear objetos

[Ir al principio](#)

Rotación de objetos

Al rotar un objeto, éste gira alrededor de un punto fijo que define el usuario. El punto de referencia por defecto es el punto central del objeto. Si tiene varios objetos en una selección, los objetos rotarán alrededor de un solo punto de referencia, que es el punto central de la selección o el cuadro delimitador por defecto. Para hacer rotar cada objeto alrededor de su propio punto central, utilice el comando Transformar individualmente.





Comparación de los resultados de la herramienta Rotar (izquierda) y del comando Transformar individualmente (derecha)



Véase también

- Información general del panel Transformar
- Movimiento de objetos
- Escalado de objetos

Rotación de un objeto utilizando el cuadro delimitador

1. Seleccione uno o más objetos.
2. Con la herramienta Selección , desplace el puntero fuera del cuadro delimitador y cerca de un manejador de cuadro delimitador hasta que se convierta en , a continuación, arrástrelo.

Rotación de un objeto con la herramienta Transformación libre

1. Seleccione uno o más objetos.
2. Seleccione la herramienta Transformación libre .
3. Sitúe el puntero en cualquier punto externo al cuadro delimitador hasta que se convierta en , a continuación, arrástrelo.

Rotación de un objeto con la herramienta Rotar

1. Seleccione uno o más objetos.
2. Seleccione la herramienta Rotar .
3. Realice una de las siguientes acciones:
 - Para rotar el objeto alrededor de su punto central, arrastre en un movimiento circular en cualquier lugar de la ventana del documento.
 - Para rotar el objeto alrededor de un punto de referencia distinto, haga clic en cualquier lugar de la ventana del documento para cambiar la posición del punto de referencia. A continuación, aleje el puntero del punto de referencia y arrastre con un movimiento circular.
 - Para rotar una copia del objeto en lugar del objeto mismo, mantenga pulsada la tecla Alt (Windows) o la tecla Opción (Mac OS) después de empezar a arrastrar.

Para lograr un control más preciso, aléjese del punto de referencia del objeto.

Rotación de un objeto según un ángulo concreto

La herramienta Rotar permite controlar la exactitud del ángulo de rotación que se aplica a un objeto.

1. Seleccione uno o más objetos.
2. Lleve a cabo uno de los siguientes procedimientos:
 - Para rotar el objeto alrededor de un punto de referencia distinto, seleccione la herramienta Rotar. A continuación, mantenga pulsada la tecla Alt (Windows) o la tecla Opción (Mac OS) y haga clic en el lugar que elija como punto de referencia en la ventana del documento.
 - Para rotar el objeto alrededor de su punto central, seleccione Objeto > Transformar > Rotar o haga doble clic en la herramienta Rotar.
3. Introduzca el ángulo de rotación en el cuadro de texto Ángulo. Escriba un ángulo negativo para que el objeto rote hacia la derecha o un ángulo positivo para que el objeto rote hacia la izquierda.
4. Si el objeto contiene un relleno de motivo, seleccione Motivos para mover el motivo. Deseleccione Objetos si desea mover solo el motivo, pero no el objeto.
5. Haga clic en OK, o haga clic en Copiar para cambiar la escala de una copia de los objetos.

Para situar varias copias del objeto en una línea circular alrededor de un punto de referencia, aleje el punto de referencia del centro del objeto, haga clic en Copiar y, a continuación, seleccione Objeto > Transformar > Volver a transformar tantas veces como sea necesario.

Rotación de un objeto con el panel Transformar

1. Seleccione uno o más objetos.
2. Lleve a cabo uno de los siguientes procedimientos:
 - Para rotar el objeto alrededor de su punto central, introduzca un valor en la opción Ángulo del panel.
 - Para rotar el objeto alrededor de un punto de referencia distinto, haga clic en un cuadrado blanco del indicador del punto de referencia  del panel, e introduzca un valor en la opción Ángulo.

Sugerencia: También puede abrir el panel Transformar haciendo clic en X, Y, An o Al en el panel de control.

3. Puede rotar un símbolo alrededor de su punto de registro mediante el panel Transformar. Para obtener más información, consulte Punto de registro de símbolos.

Rotación de varios objetos individualmente

1. Seleccione los objetos que desea rotar.
2. Seleccione Objeto > Transformar > Transformar individualmente.
3. En la sección Rotar del cuadro de diálogo, realice una de las siguientes acciones:
 - Haga clic en el icono del ángulo o arrastre la línea del ángulo alrededor del icono.
 - En el cuadro de texto Ángulo, introduzca un ángulo entre -360° y 360° .
4. Haga clic en OK, o haga clic en Copiar para rotar una copia de cada objeto.

[Ir al principio](#)

Rotación de los ejes x e y de un documento

Por defecto, los ejes x e y son paralelos a los bordes horizontal y vertical de la ventana del documento.

1. Seleccione Edición > Preferencias > Generales (Windows) o Illustrator > Preferencias > Generales (Mac OS).
2. Especifique un ángulo en el cuadro de texto Restringir ángulo. Un ángulo positivo rota los ejes hacia la izquierda, mientras que un ángulo negativo los rota hacia la derecha.

Rotar los ejes resulta útil si la ilustración contiene elementos que están rotados hacia un mismo ángulo como, por ejemplo, un logotipo y un texto mostrados en un ángulo de 20° . En lugar de rotar cada elemento que añade al logotipo, puede rotar sencillamente los ejes 20° . Todos los objetos que dibuje se crearán usando los nuevos ejes.

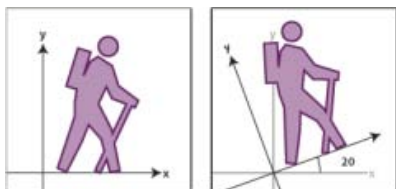

Comparación de un objeto alineado con los ejes por defecto (izquierda) y con los ejes rotados 20° (derecha)

Los siguientes objetos y acciones *no* se ven afectados por los nuevos ejes:

- Los objetos que ya existían
- Las rotaciones y fusiones
- Dibujo con las herramientas Lápiz o Calco interactivo

[Ir al principio](#)

Reflejar o voltear objetos

Cuando se refleja un objeto, se crea una imagen especular en relación con un eje invisible especificado por el usuario. Los objetos se pueden reflejar con las herramientas Transformación libre y Reflejo o con el comando Reflejar. Si desea especificar un eje desde el que desea reflejar, utilice la herramienta Reflejo.

Para crear una imagen reflejada de un objeto, puede hacer una copia al tiempo que lo refleja.

Reflejado de un objeto con la herramienta Transformación libre

1. Seleccione el objeto que va reflejar.
2. Seleccione la herramienta Transformación libre .
3. Lleve a cabo uno de los siguientes procedimientos:
 - Arrastre un manejador del cuadro delimitador más allá del borde o manejador opuesto hasta conseguir el nivel deseado de reflexión del objeto.
 - Para mantener las proporciones del objeto, mantenga pulsada la tecla Mayús mientras arrastra un manejador de vértice más allá del manejador opuesto.

Reflejado de un objeto con la herramienta Reflejo

1. Seleccione el objeto.
2. Seleccione la herramienta Reflejo .
3. Para dibujar el eje invisible desde el que desea reflejar el objeto, haga clic en cualquier lugar de la ventana del documento para establecer un punto del eje. El puntero se convierte en una flecha.
4. Sitúe el puntero en otro punto para definir el eje invisible y realice una de las siguientes acciones:
 - Haga clic para establecer el segundo punto del eje invisible. Al hacer clic, el objeto seleccionado se refleja en relación con el eje definido.

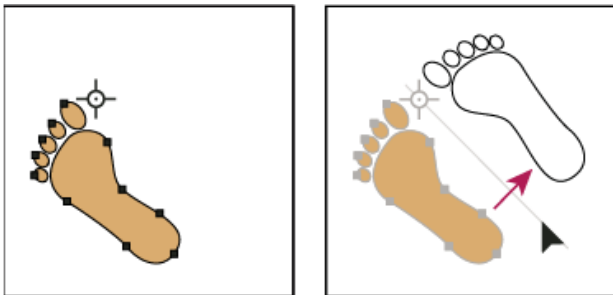

Haga clic para establecer un punto del eje (izquierda) y, a continuación, vuelva a hacer clic para establecer el otro punto del eje y reflejar el objeto a través del eje (derecha).

- Para reflejar una copia del objeto, mantenga pulsada la tecla Alt (Windows) o la tecla Opción (Mac OS) y haga clic para establecer el segundo punto del eje invisible.
- Ajuste el eje de reflejo arrastrando en lugar de hacer clic. Haga clic en Mayús y arrastre para ajustar el ángulo de reflejo a 45°. Mientras arrastra, el eje de reflejo invisible rota alrededor del punto en el que hizo clic en el paso 3 y aparece reflejado un contorno del objeto. Cuando el contorno esté en la posición deseada, suelte el botón del ratón.

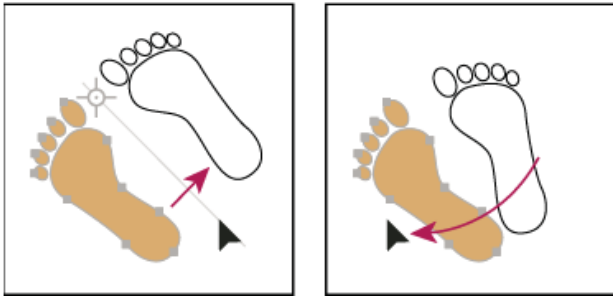

Arrastrar el segundo punto del eje de reflejo para rotar el eje

Para lograr un control más preciso, aléjese del punto de referencia del objeto.

Reflejado especificando un eje

1. Seleccione el objeto que va reflejar.
 - Para reflejar el objeto alrededor de su punto central, seleccione Objeto > Transformar > Reflejar o haga doble clic en la herramienta Reflejo .
 - Para reflejar un objeto alrededor de un punto de referencia distinto, mantenga pulsada la tecla Alt (Windows) o la tecla Opción (Mac OS) y haga clic en cualquier parte de la ventana del documento.
2. En el cuadro de diálogo Reflejar, seleccione el eje desde el que desea reflejar el objeto. Puede reflejar un objeto sobre el eje horizontal, vertical o sobre un eje angular.
3. Si el objeto lleva motivos y quiere reflejarlos, seleccione Motivos. (Para reflejar solo los motivos, deseleccione Objetos).
4. Para previsualizar el efecto antes de aplicarlo, seleccione Previsualizar.
5. Lleve a cabo uno de los siguientes procedimientos:
 - Para reflejar el objeto, haga clic en OK.
 - Para reflejar una copia del objeto, haga clic en Copiar.

 Los términos de Creative Commons no cubren las publicaciones en Twitter™ y Facebook.

[Avisos legales](#) | [Política de privacidad en línea](#)

Capas

[Acerca de las capas](#)

[Información general del panel Capas](#)

[Creación de una capa](#)

[Movimiento de un objeto a una capa diferente](#)

[Soltar elementos en capas independientes](#)

[Consolidación de capas y grupos](#)

[Localización de un elemento en el panel Capas](#)

[Ir al principio](#) ¹¹

Acerca de las capas

Cuando se crea una ilustración compleja, resulta difícil controlar todos los elementos de la ventana del documento. Los elementos pequeños quedan ocultos por elementos más grandes y, por consiguiente, es difícil seleccionar toda la ilustración. Las capas permiten gestionar todos los elementos que componen una ilustración. Las capas son como carpetas transparentes que contienen ilustraciones. Si cambia el orden de las carpetas, también cambiará el orden de apilamiento de los elementos de la ilustración. Puede mover elementos entre las carpetas y crear subcarpetas dentro de éstas.

La estructura de capas de un documento puede ser simple o compleja, según prefiera. Por defecto, todos los elementos se organizan en una misma capa principal. Sin embargo, se pueden crear capas nuevas y mover elementos a éstas, o mover elementos de una capa a otra en cualquier momento. El panel Capas proporciona una manera fácil de seleccionar, ocultar, bloquear y cambiar los atributos de apariencia de la ilustración. Incluso se pueden crear capas de plantilla para calcar ilustraciones, e intercambiar capas con Photoshop.

Para ver un vídeo acerca de cómo mantener la ilustración flexible y organizada mediante capas en el documento, consulte Organización de ilustraciones con capas.

[Ir al principio](#) ¹¹

Información general del panel Capas

El panel Capas (Ventana > Capas) permite mostrar, organizar y editar los objetos de un documento. Por defecto, cada documento nuevo contiene una capa y cada objeto que se crea se incluye en dicha capa. No obstante, puede crear nuevas capas y organizar los elementos en la forma más conveniente a sus necesidades.

Por defecto, Illustrator asigna un color único a cada capa (hasta nueve colores) del panel Capas. El color se muestra al lado del nombre de la capa en el panel. El mismo color aparece en la ventana de la ilustración del cuadro delimitador, trazado, puntos de ancla y punto central del objeto seleccionado. Puede utilizar este color para localizar rápidamente la capa de un objeto en el panel Capas, además de cambiar el color de la capa según sea necesario.

Cuando un elemento del panel Capas contiene otros elementos, aparece un triángulo a la izquierda del nombre correspondiente. Haga clic en el triángulo para mostrar y ocultar el contenido. Si no aparece ningún triángulo, significa que el elemento no contiene otros elementos.



Panel Capas

A. Columna de visibilidad **B.** Columna de edición **C.** Columna de identificación como destino **D.** Columna de selección

El panel Capas dispone de columnas a la derecha e izquierda de las listas de entradas. Haga clic en una columna para controlar las características siguientes:

Columna de visibilidad Indica si los elementos de la capa son visibles o están ocultos (espacio en blanco) o si se trata de capas de plantilla o capas de contorno.

Columna de edición Indica si los elementos están bloqueados o desbloqueados. El icono de candado indica que el elemento está bloqueado y no se puede editar; un espacio vacío indica que el elemento está desbloqueado y, por lo tanto, se puede editar.

Columna de identificación como destino Indica si los elementos están identificados como destino para la aplicación de efectos y la edición de atributos en el panel Apariencia. Cuando el botón de identificación como destino aparece como un icono de anillo doble (o) , el elemento está identificado como destino; un único anillo indica que el elemento no está identificado como destino.

Columna de selección Indica si los elementos están seleccionados. Cuando algún elemento está seleccionado, aparece un cuadro de color. Cuando un elemento, puede ser una capa o un grupo, contiene algunos objetos seleccionados y otros que no lo están, muestra un cuadro de color de selección más pequeño junto al elemento principal. Si se seleccionan todos los objetos del elemento principal, los cuadros de color de selección tienen el mismo tamaño que las marcas que aparecen junto a los objetos seleccionados.

Puede utilizar el panel Capas para mostrar algunos elementos como contornos y otros con el aspecto que tendrán en la ilustración final. También puede atenuar imágenes enlazadas y objetos de mapa de bits para facilitar la edición de las ilustraciones en la parte superior de la imagen. Esto resulta muy útil para calcar una imagen de mapa de bits.

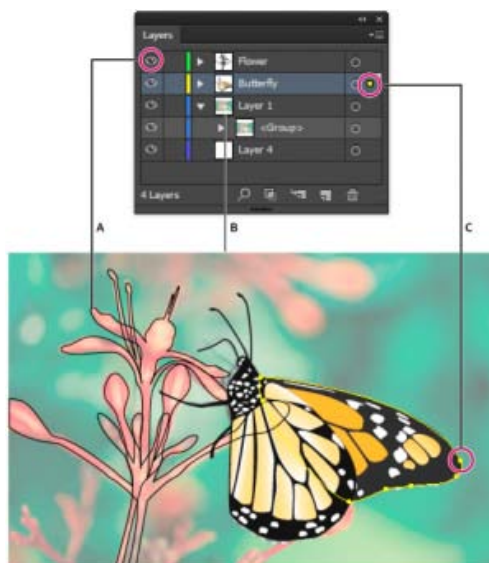

Opciones de visualización para ilustraciones con capas

A. Objeto en vista Contornear B. Objeto de mapa de bits atenuado al 50 % C. Objeto seleccionado mostrado en la vista Previsualización

Véase también

- Conceptos básicos del espacio de trabajo
- Visualización de la ilustración como contornos
- Uso de Calco de imagen
- Bloqueo o desbloqueo de objetos y capas
- Ocultar o mostrar objetos o capas

Cambio de la visualización del panel Capas

1. Seleccione Opciones de panel en el menú del panel Capas.
2. Seleccione Mostrar solo capas para ocultar los trazados, grupos y elementos colectivos del panel Capas.
3. En Tamaño de fila, seleccione una opción para especificar la altura de las filas. (Para especificar un valor personalizado, introduzca un valor entre 12 y 100).
4. En Miniaturas, seleccione una combinación de capas, grupos y objetos para los que desea mostrar previsualizaciones en miniatura.

Nota: *la visualización de miniaturas en el panel Capas puede ralentizar el rendimiento cuando se trabaja con archivos complejos. Para mejorar el rendimiento, desactive las miniaturas de capas.*

Definición de opciones de capa y subcapa

1. Lleve a cabo uno de los procedimientos siguientes:
 - Haga doble clic en el nombre del elemento en el panel Capas.
 - Haga clic en el nombre del elemento y seleccione Opciones para <nombre del elemento> en el menú del panel Capas.
 - Elija Nueva capa o Nueva subcapa en el menú del panel Capas.
2. Especifique una de las siguientes opciones:

Nombre Especifica el nombre del elemento que aparece en el panel Capas.

Color Especifica la definición de color de la capa. Puede elegir un color del menú o hacer doble clic en la muestra de color para seleccionar un color.

Plantilla Hace que la capa sea una capa de plantilla.

Bloquear Impide que se introduzcan cambios en el elemento.

Mostrar Muestra todas las ilustraciones que contiene la capa en la mesa de trabajo.



Impresión Convierte la ilustración de la capa en imprimible.

Previsualizar Muestra la ilustración contenida en la capa en color, en lugar de como contornos.

Atenuar imágenes Reduce la intensidad de las imágenes enlazadas y de las imágenes de mapa de bits contenidas en la capa según un porcentaje especificado.

[Ir al principio](#)

Creación de una capa

1. En el panel Capas, haga clic en el nombre de la capa sobre (o en) la que desee añadir la nueva capa.
2. Lleve a cabo uno de los procedimientos siguientes:
 - Para añadir una capa por encima de la seleccionada, haga clic en el botón Crear nueva capa  del panel Capas.
 - Para crear una nueva subcapa dentro de la capa seleccionada, haga clic en el botón Crear nueva subcapa  del panel Capas.

Sugerencia: si desea establecer opciones al crear una nueva capa, seleccione el comando Nueva capa o Nueva subcapa del menú del panel Capas.

Illustrator le permite elegir entre varios modos de dibujo:

- El modo Dibujar detrás crea automáticamente una nueva capa detrás de la capa activa.
- En el modo Dibujar detrás, la ilustración se dibuja detrás de todas las ilustraciones de la capa seleccionada si no se ha seleccionado ninguna ilustración.

[Ir al principio](#)

Movimiento de un objeto a una capa diferente

1. Seleccione el objeto.
2. Lleve a cabo uno de los procedimientos siguientes:
 - Haga clic en el nombre de la capa deseada del panel Capas. Seleccione Objeto > Organizar > Enviar a capa actual.
 - Arrastre el indicador de la ilustración seleccionada , situado a la derecha de la capa del panel Capas, hasta la capa que desee.

Sugerencia: para mover objetos o capas a otra capa, puede seleccionarlos y seleccionar Combinar en nueva capa en el menú del panel Capas. Mantenga pulsada la tecla Ctrl (Windows) o la tecla Comando (Mac OS) para seleccionar elementos no consecutivos; mantenga pulsada la tecla Mayús para seleccionar elementos consecutivos.

[Ir al principio](#)

Soltar elementos en capas independientes

El comando Soltar a capas redistribuye los elementos de una capa en capas individuales y puede crear objetos nuevos en cada capa según el orden de apilamiento del objeto. Utilice esta función para preparar archivos destinados a trabajos de animación web.

1. En el panel Capas, haga clic en el nombre de una capa o grupo.
2. Lleve a cabo uno de los procedimientos siguientes:
 - Para soltar cada elemento en una nueva capa, seleccione Soltar a capas (secuencia) en el menú del panel Capas.
 - Para soltar elementos en capas y duplicar objetos para crear una secuencia acumulativa, seleccione Soltar a capas (creación) en el menú del panel Capas. El objeto situado más abajo aparece en cada una de las nuevas capas, y el situado más arriba solo aparece en la capa superior. Por ejemplo, supongamos que la

Capa 1 contiene un círculo (más abajo), un cuadrado y un triángulo (más arriba). Este comando crea tres capas: una capa con un círculo, un cuadrado y un triángulo, otra con un círculo y un cuadrado y otra solo con un círculo. Esto resulta útil para crear secuencias de animación acumulativas.

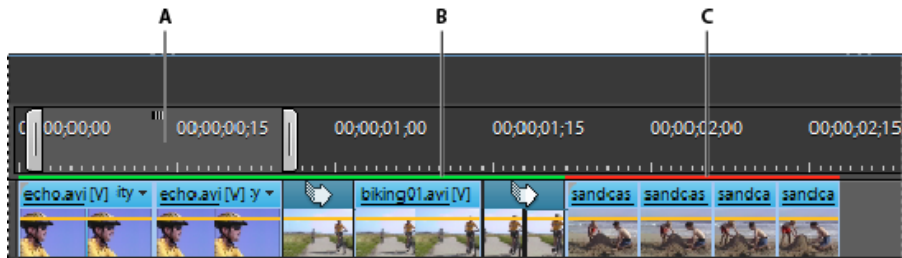

El comando Soltar a capas (creación) crea nuevas capas

[Ir al principio](#)

Consolidación de capas y grupos

Las opciones de combinar y acoplar capas son parecidas puesto que ambas permiten consolidar objetos, grupos y subcapas en una sola capa o grupo. Con la opción de combinación, puede seleccionar los elementos que desea consolidar; con la opción de acoplamiento, todos los elementos visibles en la ilustración se consolidan en una única capa. Con ambas opciones, el orden de apilamiento de las ilustraciones no se altera, pero otros atributos de la capa, como las máscaras de recorte, se pierden.

- Para combinar elementos en una única capa o grupo, mantenga pulsada la tecla Ctrl (Windows) o la tecla Comando (Mac OS) y haga clic en los nombres de las capas o grupos que desee combinar. Como alternativa, mantenga pulsada la tecla Mayús para seleccionar todas las entradas incluidas entre los nombres de capa o de grupo en los que hace clic. A continuación, seleccione Combinar seleccionadas en el menú del panel Capas. Los elementos se combinarán en la última capa o el último grupo que haya seleccionado.

Las capas solo se pueden combinar con otras capas que estén en el mismo nivel jerárquico en el panel Capas. De la misma manera, las subcapas solo se pueden combinar con otras subcapas que estén en la misma capa y en el mismo nivel jerárquico. Los objetos no se pueden combinar con otros objetos.

- Para acoplar capas, haga clic en el nombre de la capa en la que desee consolidar la ilustración. Seleccione Acoplar ilustración en el menú del panel Capas.

[Ir al principio](#)

Localización de un elemento en el panel Capas

Si selecciona un elemento en la ventana del documento, puede localizar rápidamente el elemento correspondiente en el panel Capas con el comando Localizar objeto. Este comando es muy útil para localizar elementos en capas contraídas.

1. Seleccione un objeto de la ventana del documento. Si selecciona más de un objeto, se localizará el objeto situado más al frente del orden de apilamiento.
2. Seleccione Localizar objeto en el menú del panel Capas. Si la opción Mostrar solo capas está seleccionada, este comando cambiará a Localizar capa.

Bloqueo, ocultación y eliminación de objetos

Bloqueo o desbloqueo de objetos y capas

Ocultar o mostrar objetos o capas

Eliminación de objetos

[Volver al principio](#)

Bloqueo o desbloqueo de objetos y capas

El bloqueo de objetos impide que puedan ser seleccionados y modificados. Puede bloquear rápidamente varios trazados, grupos y subcapas bloqueando la capa principal.

- Para bloquear objetos, haga clic en el botón de la columna de edición (situado a la derecha del icono de ojo) del panel Capas del objeto o la capa que quiera bloquear. Arrastre sobre varios botones de la columna de edición para bloquear varios elementos. Como alternativa, seleccione el objeto que quiera bloquear y, a continuación, seleccione Objeto > Bloquear > Selección.
- Para desbloquear objetos, haga clic en el icono de candado  del panel Capas del objeto o la capa que desea desbloquear.

Asimismo, puede utilizar los comandos siguientes para bloquear y desbloquear objetos:

- Para bloquear todos los objetos que se encuentran por encima del objeto seleccionado y en la misma capa, seleccione el objeto y, a continuación, seleccione Objeto > Bloquear > Todas las ilustraciones encima.
- Para bloquear todas las capas excepto la que contiene el elemento o grupo seleccionado, seleccione Objeto > Bloquear > Otras capas, o bien Bloquear otras en el menú del panel Capas.
- Para bloquear todas las capas, seleccione todas las capas del panel Capas y, a continuación, seleccione Bloquear todas las capas en el menú del panel Capas.
- Para desbloquear todos los objetos de un documento, seleccione Objeto > Desbloquear todo.
- Para desbloquear todos los objetos de un grupo, seleccione un objeto visible y no bloqueado del grupo. Mantenga pulsadas las teclas Mayús+Alt (Windows) o Mayús+Opción (Mac OS) y seleccione Objeto > Desbloquear todo.
- Si ha bloqueado todas las capas, seleccione Desbloquear todas las capas en el menú del panel Capas para desbloquearlas.

Nota: los menús Bloquear están desactivados en el modo de aislamiento.

[Volver al principio](#)

Ocultar o mostrar objetos o capas

Seleccione entre los siguientes métodos:

- En el panel Capas, haga clic en el icono de ojo  que hay junto al elemento que quiera ocultar. Vuelva a hacer clic para mostrar de nuevo el elemento. Si oculta una capa o un grupo, todos los elementos de la capa o el grupo quedarán ocultos.
- Arrastre por encima de varios iconos de ojo para ocultar varios elementos.
- Seleccione un objeto que desee ocultar y seleccione Objeto > Ocultar > Selección.
- Para ocultar todos los objetos que hay encima de un objeto en una capa, seleccione el objeto y, a continuación, seleccione Objeto > Ocultar > Todas las ilustraciones encima.
- Para ocultar todas las capas no seleccionadas, seleccione Ocultar otras del menú del panel Capas, o mantenga pulsada la tecla Alt (Windows) o la tecla Opción (Mac OS) y haga clic en el icono de ojo para la capa que desee mostrar. Como alternativa, puede ocultar todas las capas que no contengan el objeto o grupo seleccionado escogiendo Objeto > Ocultar > Otras capas.
- Para mostrar todos los objetos, seleccione Objeto > Mostrar todo. Aparecen en pantalla todos los objetos que antes estaban ocultos. Se seleccionan los objetos que antes estaban seleccionados.
- Para mostrar todas las capas y las subcapas, seleccione Mostrar todas las capas en el menú del panel Capas. Este comando no muestra los objetos ocultos, solo las capas ocultas.
- Para mostrar todos los objetos de un grupo, seleccione un objeto visible y no bloqueado del grupo. Mantenga pulsadas las teclas Mayús+Alt (Windows) o Mayús+Opción (Mac OS) y seleccione Objeto > Mostrar todo.

Nota: los menús Mostrar todo y Ocultar están desactivados en el modo de aislamiento.

Eliminación de objetos

❖ Lleve a cabo uno de los procedimientos siguientes:

- Seleccione los objetos que desee eliminar y pulse las teclas Retroceso (Windows) o Supr.
- Seleccione los objetos que desee eliminar y seleccione Edición > Borrar o Edición > Cortar.
- Seleccione los elementos que desee eliminar del panel Capas y haga clic en el icono Eliminar . Como alternativa, arrastre el nombre del elemento del panel Capas hasta el icono Eliminar del panel, o seleccione Eliminar "nombre de la capa" en el menú del panel Capas.

Al eliminar una capa también se eliminan todas las ilustraciones que contiene. Por ejemplo, si elimina una capa que contiene subcapas, grupos, trazados y recortes, todos estos elementos se eliminan junto con la capa.

Nota: un documento deberá tener al menos una capa. Si un documento solo tiene una capa no estarán disponibles el botón Eliminar ni el comando Eliminar.



[Avisos legales](#) | [Política de privacidad en línea](#)

Duplicación de objetos

Duplicación de objetos arrastrando

Duplicación de objetos utilizando el panel Capas

Duplicación de selecciones utilizando arrastrar y colocar

Desplazamiento de objetos duplicados

Duplicación de objetos arrastrando

[Volver al principio](#)

1. Seleccione uno o más objetos.
2. Elija la herramienta Selección, Selección directa o Selección de grupos.
3. Mantenga pulsada la tecla Alt (Windows) o la tecla Opción (Mac OS) y arrastre la selección (pero no un manejador del cuadro delimitador).

Duplicación de objetos utilizando el panel Capas

[Volver al principio](#)

El uso del panel Capas permite duplicar rápidamente objetos, grupos y capas enteras.

1. Seleccione los elementos que quiera duplicar en el panel Capas.
2. Lleve a cabo uno de los procedimientos siguientes:
 - Seleccione Duplicar “nombre de capa” en el menú del panel Capas.
 - Arrastre el elemento del panel Capas al botón Crear nueva capa  que hay en la parte inferior del panel.
 - Empiece a arrastrar el elemento a una nueva posición del panel Capas y, a continuación, mantenga pulsada la tecla Alt (Windows) o la tecla Opción (Mac OS). Suelte el botón del ratón cuando el indicador esté en la posición en la que quiera colocar el elemento duplicado. Si suelta el botón del ratón cuando el indicador señala a una capa o un grupo, el elemento duplicado se añade en la parte superior de la capa o el grupo. Si suelta el botón del ratón cuando el indicador esté entre elementos, el elemento duplicado se colocará en la posición especificada.

Duplicación de selecciones utilizando arrastrar y colocar

[Volver al principio](#)

Puede utilizar el Portapapeles para transferir selecciones entre un archivo de Illustrator y otro software de Adobe como Adobe Photoshop y Adobe InDesign. El Portapapeles resulta especialmente útil para importar trazados puesto que éstos se copian en el Portapapeles como descripciones en lenguaje PostScript. Las ilustraciones que se copian en el Portapapeles se pegan en formato PICT en la mayoría de aplicaciones. Sin embargo, algunas aplicaciones toman la versión PDF (como InDesign) o la versión AICB. El formato PDF mantiene la transparencia, mientras que con AICB podrá especificar si quiere mantener la apariencia general de la selección o copiarla como un conjunto de trazados (lo cual puede resultar útil para Photoshop).

Para especificar las preferencias de copia, seleccione Edición > Preferencias > Manejo de archivos y portapapeles (Windows) o Illustrator > Preferencias > Manejo de archivos y portapapeles (Mac OS). Seleccione PDF, AICB o ambos. Si selecciona AICB, seleccione el comando Conservar trazados para descartar cualquier transparencia de la ilustración copiada o bien Conservar apariencia y sobreimpresiones para acoplar las transparencias, mantener la apariencia de la ilustración y conservar los objetos sobreimpresos.

Arrastrar y soltar ilustraciones en un documento de Photoshop

1. Seleccione la ilustración que desea copiar.
2. Abra el documento de Photoshop en el que desea copiar la selección.
3. Lleve a cabo uno de los procedimientos siguientes:
 - Para copiar la ilustración en Photoshop como imagen de mapa de bits, arrastre la selección hacia la ventana de Photoshop y, cuando aparezca un contorno negro, suelte el botón del ratón. Para colocar la selección en el centro de una imagen de Photoshop, mantenga pulsada la tecla Mayús y arrastre la selección. Por defecto, los objetos seleccionados se copian como imágenes de mapa de bits en la capa activa.
 - Para copiar ilustraciones vectoriales en Photoshop como trazados, mantenga pulsada la tecla Ctrl (Windows) o la tecla

Comando (Mac OS) y, a continuación, arrastre la selección hasta el documento de Photoshop. Al soltar el botón del ratón, la selección se convierte en un trazado de Photoshop.

Arrastrar ilustraciones de Photoshop y soltarlas en Illustrator

1. Abra el documento de Photoshop del que desea copiar.
2. Seleccione la ilustración que desea copiar.
3. Seleccione la herramienta Mover  y arrastre la selección desde Photoshop al archivo de Illustrator.

Arrastrar y soltar una ilustración en el escritorio (solo Mac OS)

1. Seleccione la ilustración que desea copiar.
2. Arrastre la selección hasta el escritorio.

Las selecciones se copian en el escritorio como recortes de imagen, que se pueden arrastrar y soltar en el documento deseado. Cuando se arrastran recortes de imagen al escritorio, éstos se convierten a formato PICT.

Desplazamiento de objetos duplicados

[Volver al principio](#) 

Puede crear una réplica desplazada de un objeto a una cierta distancia del objeto original usando el comando o efecto Desplazamiento. El desplazamiento de objetos es útil cuando desea crear figuras concéntricas o realizar muchos duplicados de un objeto a una distancia regular entre cada duplicado.

Puede desplazar el trazado de un objeto con respecto a su trazado original mediante el efecto Desplazamiento del menú Efecto. Este efecto resulta útil para convertir un objeto de malla en un trazado regular. Por ejemplo, si ha soltado un envolvente o quiere convertir una forma de malla para utilizarla en otra aplicación, aplique el comando Desplazamiento con un valor de 0 y, a continuación, elimine la forma de malla. A continuación, podrá editar el trazado restante.

Desplazamiento de objeto utilizando el comando Desplazamiento

1. Seleccione uno o más objetos.
2. Seleccione Objeto > Trazado > Desplazamiento.
3. Especifique la distancia del desplazamiento, el tipo de unión de líneas y el límite en ángulo.
4. Haga clic en OK.

Desplazamiento de objetos con el efecto Desplazamiento

1. Seleccione uno o más objetos.
2. Seleccione Efecto > Trazado > Desplazamiento.
3. Especifique la distancia del desplazamiento, el tipo de unión de líneas y el límite en ángulo.
4. Haga clic en OK.

Desplazamiento de objetos con el teclado

1. Seleccione uno o más objetos.
2. Mientras mantiene pulsada la tecla Alt, pulse la tecla de dirección apropiada.

Se crea un objeto duplicado cuyo desplazamiento coincide con el valor especificado en Incrementos de teclado, en las preferencias generales. La ubicación del objeto nuevo depende de la flecha de dirección pulsada.

Nota: si no se crea el duplicado, compruebe que la preferencia Incrementos de teclado esté definida en un valor que no sea cero.



Apilamiento de objetos

Especificar dónde se añaden los nuevos objetos en el orden de apilamiento

Cambio del orden de apilamiento con el panel Capas

Cambio del orden de apilamiento utilizando comandos

Especificar dónde se añaden los nuevos objetos en el orden de apilamiento

[Volver al principio](#)

Illustrator apila los objetos dibujados en sucesión, empezando por el primer objeto dibujado.

El orden en que los objetos se apilan determina cómo se visualizan cuando se superponen. El orden de apilamiento de los objetos depende del modo de dibujo seleccionado. Cuando se crea una nueva capa en el modo Dibujar normal, se coloca sobre la capa activa y los objetos nuevos se dibujan en la parte superior de la capa activa. Sin embargo, en el modo Dibujar detrás, cuando se crea una nueva capa, ésta se coloca bajo la capa activa y los objetos nuevos se dibujan detrás del objeto seleccionado (o en la parte inferior de la capa activa si no hay ningún objeto seleccionado).

El orden de apilamiento (también llamado orden de pintura) de los objetos de las ilustraciones se puede cambiar en cualquier momento con el panel Capas o los comandos Objeto > Organizar.

❖ En el panel Capas, realice una de las siguientes acciones:

- En el modo Dibujar detrás, seleccione el objeto bajo el que desea añadir el nuevo objeto.
- Para añadir un nuevo objeto en la parte superior de una capa en el modo Dibujar normal, haga clic en el nombre de la capa para activarla. Para añadir un nuevo objeto en la parte inferior de la capa en el modo Dibujar detrás, haga clic en el nombre de la capa para activarla.

Cambio del orden de apilamiento con el panel Capas

[Volver al principio](#)

Las ilustraciones de la parte superior del panel Capas están al principio del orden de apilamiento, mientras que las ilustraciones de la parte inferior están al final de dicho orden. Dentro de una capa, los objetos también se apilan jerárquicamente. La creación de varias capas en la ilustración permite controlar también cómo se visualizan los objetos superpuestos.

❖ Realice una de las siguientes acciones:

- Arrastre el nombre del elemento y suelte el botón del ratón cuando aparezcan marcas de inserción negras en la posición deseada. Aparecerán marcas de inserción negras entre otros dos elementos del panel o en los bordes izquierdo y derecho de una capa o grupo. Los elementos que se sueltan sobre una capa o grupo se desplazan encima de todos los demás objetos del elemento.
- Haga clic en la columna de selección del elemento (entre el botón de identificación como destino y la barra de desplazamiento) y arrastre el cuadro de color de selección hasta un cuadro de color de selección de otro elemento y, a continuación, suelte el botón del ratón. Si el cuadro de color de selección del elemento se arrastra hasta un objeto, el elemento se desplaza encima del objeto; si se arrastra a una capa o grupo, el elemento se desplaza encima de todos los demás objetos de la capa o el grupo.
- Para invertir el orden de los elementos en el panel Capas, mantenga pulsada la tecla Ctrl (Windows) o la tecla Comando (Mac OS) y haga clic en los nombres de los elementos cuyo orden desee invertir. Los elementos deberán estar en el mismo nivel de jerarquía de capas. Por ejemplo, puede seleccionar dos capas de nivel superior, pero no puede seleccionar dos trazados que están en capas distintas. A continuación, seleccione Invertir orden en el menú del panel Capas.

Nota: no se puede mover un trazado, grupo o elemento colectivo a la posición superior del panel Capas. El nivel superior de la jerarquía capas solo puede contener capas.

Cambio del orden de apilamiento utilizando comandos

[Volver al principio](#)

❖ Realice una de las siguientes acciones:

- Para mover un objeto a la posición superior o inferior de un grupo o capa, seleccione el objeto en cuestión y seleccione Objeto > Organizar > Traer al frente, o bien Objeto > Organizar > Enviar detrás.
- Para mover objetos de uno en uno hasta el principio o el final de una pila, seleccione el objeto que desea mover y seleccione

Objeto > Organizar > Hacia delante, o bien Objeto > Organizar > Hacia atrás.

Para ver un ejemplo sobre cómo afecta el cambio del orden de apilamiento de los objetos de una ilustración al diseño, consulte www.adobe.com/go/learn_ai_tutorials_depth_es. Este tutorial solo está disponible en inglés.



[Avisos legales](#) | [Política de privacidad en línea](#)

Transformación de objetos

Transformación de objetos

Transformación

Información general del panel Transformar

Transformación de los motivos de un objeto

Transformación mediante el cuadro delimitador

[Volver al principio](#)

Transformación

La transformación abarca mover, rotar, reflejar, cambiar escala y distorsionar objetos. Puede transformar objetos mediante el panel Transformar, los comandos Objeto > Transformar y algunas herramientas especializadas. También se pueden realizar muchos tipos de transformaciones arrastrando el cuadro delimitador de una selección.

A veces es necesario repetir la misma transformación varias veces, especialmente cuando se copian objetos. El comando Volver a transformar del menú Objeto permite repetir todas las veces que sea necesario las operaciones de mover, cambiar escala, rotar, reflejar o distorsionar, hasta que se realice una operación de transformación distinta.

Use el panel Información para ver las dimensiones y posición actuales de la selección a medida que la transforma.

Para ver un vídeo en el que se explica cómo cambiar la escala, sesgar y rotar objetos, consulte www.adobe.com/go/vid0040_es.

[Volver al principio](#)

Información general del panel Transformar

El panel Transformar (Ventana > Transformar) muestra información acerca de la ubicación, el tamaño y la orientación de uno o varios objetos seleccionados. Puede modificar los objetos seleccionados o sus rellenos de motivos introduciendo valores nuevos. También puede cambiar el punto de referencia de la transformación y bloquear las proporciones del objeto.

Todos los valores del panel se refieren a los cuadros delimitadores de los objetos, excepto los valores X e Y, que se refieren al punto de referencia seleccionado. Para alinear los píxeles de objetos individuales con la cuadrícula de píxeles, seleccione la opción Alinear con cuadrícula de píxeles.

Nota: el indicador del punto de referencia del panel Transformar solo especifica el punto de referencia de un objeto cuando transforma el objeto al cambiar los valores en el panel. Hay otros métodos de transformación (como cuando se utiliza la herramienta Escala) que utilizan el punto central del objeto como punto de referencia.

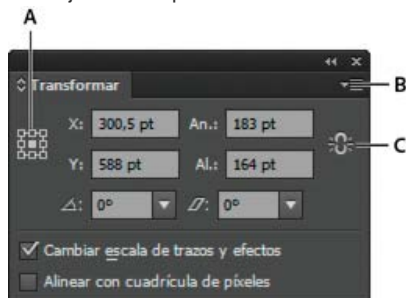

Panel Transformar

A. Indicador del punto de referencia B. Menú del panel C. Icono de bloqueo de proporciones

[Volver al principio](#)

Transformación de los motivos de un objeto

Al mover, rotar, reflejar (voltar), cambiar escala o distorsionar un objeto relleno de un motivo, puede transformar solo el objeto, solo el motivo o ambos. Después de transformar el motivo de relleno de un objeto, todos los motivos que aplique posteriormente a ese objeto se transforman de la misma manera.

- Para especificar la forma en que desea transformar los motivos al utilizar el panel Transformar, seleccione una opción del menú del panel: Solo transformar objeto, Solo transformar motivo o Transformar ambos.
- Para especificar la forma en que desea transformar los motivos al utilizar un comando de transformación, establezca las opciones Objetos y Motivos en los cuadros de diálogo correspondientes. Por ejemplo, seleccione Motivos y deseleccione Objetos si desea transformar solo el motivo, pero no el objeto.
- Para transformar motivos pero no objetos al utilizar una herramienta de transformación, mantenga pulsada la tecla de tilde (~)

al arrastrar. Los bordes del objeto parecen transformarse pero, al soltar el botón del ratón, los bordes se ciñen a su configuración original, con lo que solo se transforma el motivo.

- Para evitar que se transformen los motivos mediante las herramientas de transformación, elija Edición > Preferencias > Generales (Windows) o Illustrator > Preferencias > Generales (Mac OS) y deseleccione Transformar azulejos.
- Para cambiar el motivo de relleno de un objeto a su estado original, rellene el objeto con un color sólido y, a continuación, vuelva a seleccionar el motivo deseado.

[Volver al principio](#)

Transformación mediante el cuadro delimitador

Al seleccionar uno o varios objetos con la herramienta Selección, a su alrededor aparece un cuadro delimitador. Utilice el cuadro delimitador para mover, rotar, duplicar y cambiar escala de objetos fácilmente arrastrando el objeto o un manejador (uno de los cuadrados huecos que hay a lo largo del cuadro delimitador).

- Para ocultar el cuadro delimitador, seleccione Ver > Ocultar cuadro delimitador.
- Para mostrar el cuadro delimitador, seleccione Ver > Mostrar cuadro delimitador.
- Para reorientar el cuadro delimitador después de rotarlo, seleccione Objeto > Transformar > Restaurar cuadro delimitador.

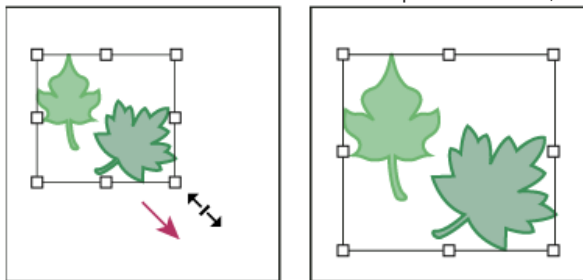

Comparación de los objetos seleccionados antes (izquierda) y después (derecha) de cambiar la escala con el cuadro delimitador

Más temas de ayuda



[Avisos legales](#) | [Política de privacidad en línea](#)

Escalado y distorsión de objetos

[Escalado de objetos](#)

[Distorsión de objetos](#)

[Distorsión libre de objetos](#)

[Ir al principio](#)

Escalado de objetos

Al cambiar la escala de un objeto, su tamaño aumenta o disminuye en el plano horizontal (el eje x), en el vertical (el eje y) o en ambos. Los objetos cambian de escala con respecto a un punto de referencia que varía según el método de escalado que elija. Puede cambiar el punto de referencia por defecto en la mayoría de métodos de escalado, así como bloquear las proporciones de un objeto.

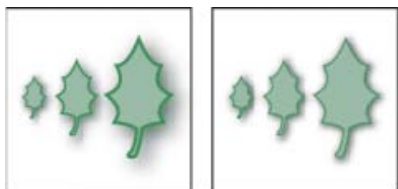

Nota: después de escalar un objeto, Illustrator no guarda el tamaño original del objeto en la memoria. Por lo tanto, no se puede restablecer el tamaño original del objeto. Sin embargo, puede ver la resolución del objeto en el panel Información de documento y determinar la escala con la que quiere modificar el tamaño del objeto manteniendo su resolución.

Por defecto, los trazos y efectos no cambian de escala junto con los objetos. Para cambiar la escala de trazos y efectos, seleccione Edición > Preferencias > Generales (Windows) o Illustrator > Preferencias > Generales (Mac OS) y elija Cambiar escala de trazos y efectos. Si desea elegir caso a caso si cambiar la escala de los trazos y efectos, utilice el panel Transformar o el comando Escala para escalar los objetos.



La opción Cambiar escala de trazos y efectos escala el objeto, el efecto de sombra paralela y el trazo (izquierda); solo se escalará el objeto si esta opción está desactivada (derecha).

Escalado de objetos con la herramienta Escala

1. Seleccione uno o más objetos.
2. Seleccione la herramienta Escala .
3. Realice una de las siguientes acciones:
 - Para escalar respecto al punto central del objeto, arrástrelo a cualquier punto de la ventana del documento hasta que el objeto alcance el tamaño deseado.
 - Para escalar respecto a un punto de referencia distinto , haga clic en el lugar de la ventana del documento que elija, aleje el puntero del punto de referencia y arrástrelo hasta que el objeto alcance el tamaño deseado.
 - Para mantener las proporciones del objeto mientras se escala, mantenga pulsada la tecla Mayús mientras lo arrastra en diagonal.

Sugerencia: cuando utilice la herramienta Escala con la tecla Mayús, comience a arrastrar en un ángulo de 45°, de manera horizontal o vertical pero siempre en ángulo.

- Para escalar el objeto en un solo eje, mantenga pulsada la tecla Mayús mientras lo arrastra en vertical o en horizontal.

Para tener un mayor control sobre el escalado, empiece arrastrando más lejos del punto de referencia.

Escalado de objetos con el cuadro delimitador

1. Seleccione uno o más objetos.
2. Elija la herramienta Selección o la herramienta Transformación libre .
3. Arrastre un manejador del cuadro delimitador hasta que el objeto alcance el tamaño deseado.



Los objetos se escalan respecto al manejador opuesto del cuadro delimitador.

4. Lleve a cabo uno de los procedimientos siguientes para controlar el comportamiento del escalado:
 - Para mantener las proporciones del objeto, mantenga pulsada la tecla Mayús mientras lo arrastra.
 - Para escalar respecto al punto central del objeto, mantenga pulsada la tecla Alt (Windows) o la tecla Opción (Mac OS) mientras arrastra.

Escalado de objetos a una anchura y altura específicas

1. Seleccione uno o más objetos.
2. En el panel Transformar, especifique un valor nuevo en el cuadro de anchura (An) o altura (Al), o en ambos.

Antes de introducir un valor, puede realizar uno de los procedimientos siguientes para controlar el comportamiento del escalado:

- Para mantener las proporciones del objeto, haga clic en el botón de bloqueo de proporciones .
- Para cambiar el punto de referencia del escalado, haga clic en un cuadrado blanco en el indicador del punto de referencia .
- Para escalar los trazos y cualquier efecto relacionado con el tamaño junto con el objeto, seleccione Cambiar escala de trazos y efectos en el menú del panel Transformar.

También puede mantener las proporciones si especifica un valor en el cuadro An o Al y, a continuación, pulsa Ctrl (Windows) o Comando (Mac OS) al mismo tiempo que pulsa Intro.

Escalado de objetos mediante un porcentaje específico

1. Seleccione uno o más objetos.
2. Lleve a cabo uno de los procedimientos siguientes:
 - Para escalar desde el centro, seleccione Objeto > Transformar > Escala o haga doble clic en la herramienta Escala .
 - Para escalar con respecto a un punto de referencia diferente, seleccione la herramienta Escala y pulse Alt y haga clic (Windows) o pulse Opción y haga clic (Mac OS) en el lugar que desee designar como punto de referencia en la ventana de

documento.

3. En el cuadro de diálogo Escalar, seleccione una de las opciones siguientes:
 - Para mantener las proporciones del objeto mientras se escala, seleccione Uniforme e introduzca un porcentaje en el cuadro de texto Escala.
 - Para escalar la altura y la anchura por separado, seleccione No uniforme e introduzca un porcentaje en los cuadros de texto Horizontal y Vertical.Los factores de escala son respecto al punto de referencia y pueden ser negativos o positivos.
4. Para escalar los trazos y cualquier efecto relacionado con el tamaño junto con el objeto, seleccione Cambiar escala de trazos y efectos.
5. Si los objetos contienen un relleno de motivo, seleccione Motivos para escalar el motivo. Deseleccione Objetos si desea escalar solo el motivo, pero no los objetos.
6. Haga clic en OK, o haga clic en Copiar para cambiar la escala de una copia de los objetos.

Escalado de varios objetos

1. Seleccione los objetos.
2. Seleccione Objeto > Transformar > Transformar individualmente.

Nota: no se puede introducir una anchura específica para escalar varios objetos. En *Illustrator*, solo se pueden escalar objetos con porcentajes.
3. Establezca los porcentajes para el escalado horizontal y vertical en la sección Escalar del cuadro de diálogo.
4. Para cambiar el punto de referencia, haga clic en un cuadrado blanco en el indicador del punto de referencia .
5. Haga clic en OK o haga clic en Copiar para escalar una copia de cada objeto.

[Ir al principio](#) 

Distorsión de objetos

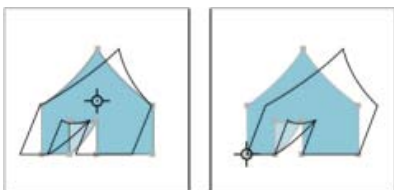

Al distorsionar un objeto, éste se inclina o distorsiona sobre el eje horizontal o vertical, o sobre un ángulo determinado respecto a uno de los ejes. Los objetos se distorsionan respecto a un punto de referencia, que varía según el método de distorsión que elija, y que se puede cambiar en casi todos los métodos. Puede bloquear una dimensión de un objeto mientras lo distorsiona, así como distorsionar un objeto o varios a la vez.

Distorsionar es útil para crear sombras proyectadas.



Comparación entre distorsión con respecto al centro (izquierda) y distorsión con respecto a un punto de referencia definido por el usuario (derecha)

Distorsión de objetos con la herramienta Distorsión

1. Seleccione uno o más objetos.
2. Seleccione la herramienta Distorsión .
3. Lleve a cabo uno de los procedimientos siguientes:
 - Para distorsionar respecto al centro del objeto, arrástrelo a cualquier punto de la ventana del documento.
 - Para distorsionar respecto a un punto de referencia distinto , haga clic en otro lugar de la ventana del documento para mover el punto de referencia, aleje el puntero del punto de referencia y arrástrelo hasta que el objeto alcance la inclinación deseada.
 - Para distorsionar sobre el eje vertical del objeto, arrástrelo a cualquier punto de la ventana del documento hacia arriba o hacia abajo. Para restablecer la anchura original del objeto, mantenga pulsada la tecla Mayús.
 - Para distorsionar sobre el eje horizontal del objeto, arrástrelo a cualquier punto de la ventana del documento hacia la izquierda o la derecha. Para restablecer la altura original del objeto, mantenga pulsada la tecla Mayús.

Distorsión de objetos (cizalladura) con el comando Distorsionar

1. Seleccione uno o más objetos.
2. Lleve a cabo uno de los procedimientos siguientes:
 - Para distorsionar desde el centro, seleccione Objeto > Transformar > Distorsionar o haga doble clic en la herramienta Distorsión .
 - Para distorsionar desde un punto de referencia diferente, seleccione la herramienta Distorsión y pulse Alt y haga clic (Windows) o pulse Opción y haga clic (Mac OS) en el lugar que desee designar como punto de referencia en la ventana de documento.
3. En el cuadro de diálogo Distorsión, introduzca un ángulo de distorsión de -359 a 359. El ángulo de distorsión es el grado de inclinación aplicado al objeto en sentido horario, respecto a la línea perpendicular al eje de distorsión.
4. Seleccione el eje sobre el que se va a distorsionar el objeto.

Si selecciona un eje angular, introduzca un valor entre -359 y 359, respecto al eje horizontal.
5. Si los objetos contienen un relleno de motivo, seleccione Motivos para mover el motivo. Deseleccione Objetos si desea mover solo el motivo, pero no los objetos.
6. Haga clic en OK, o haga clic en Copiar para distorsionar una copia de los objetos.

Distorsión de objetos (cizalladura) con la herramienta Transformación libre

1. Seleccione uno o más objetos.
2. Seleccione la herramienta Transformación libre .
3. Lleve a cabo uno de los procedimientos siguientes:
 - Para distorsionar sobre el eje vertical del objeto, empiece arrastrando el manejador central izquierdo o central derecho del cuadro delimitador y, a continuación, mantenga pulsadas las teclas Ctrl+Alt (Windows) u Opción+Comando (Mac OS) mientras arrastra hacia arriba o hacia abajo. También puede mantener pulsada la tecla Mayús para restringir el objeto a su anchura original.
 - Para distorsionar sobre el eje horizontal del objeto, empiece arrastrando el manejador central superior o central inferior del cuadro delimitador y, a continuación,

mantenga pulsadas las teclas Ctrl+Alt (Windows) u Opción+Comando (Mac OS) mientras arrastra hacia la derecha o la izquierda. También puede mantener pulsada la tecla Mayús para restringir el objeto a su altura original.

Distorsión de objetos (cizalladura) con el panel Transformar

1. Seleccione uno o más objetos.
2. En el panel Transformar, introduzca un valor en el cuadro de texto Distorsionar.

Para cambiar el punto de referencia, haga clic en un cuadrado blanco en el indicador del punto de referencia  antes de introducir el valor.

también puede abrir el panel Transformar haciendo clic en X, Y, An o Al en el panel de control.

[Ir al principio](#)

Distorsión libre de objetos

Puede distorsionar objetos mediante la herramienta Transformación libre o una herramienta de efectos líquidos. Utilice la herramienta Transformación libre cuando desee realizar una distorsión libre; utilice una herramienta de efectos líquidos si desea emplear distorsiones preestablecidas específicas, como giros o arrugas.

Distorsión de objetos con la herramienta Transformación libre

1. Seleccione uno o más objetos.
2. Seleccione la herramienta Transformación libre .
3. Empiece arrastrando un manejador de vértice (no lateral) del cuadro delimitador y, a continuación, lleve a cabo una de las acciones siguientes:
 - Mantenga pulsada la tecla Ctrl (Windows) o la tecla Comando (Mac OS) hasta conseguir el nivel de distorsión deseado.
 - Mantenga pulsadas las teclas Mayús+Alt+Ctrl (Windows) o Mayús+Opción+Comando (Mac OS) para distorsionar en perspectiva.



Distorsión en perspectiva

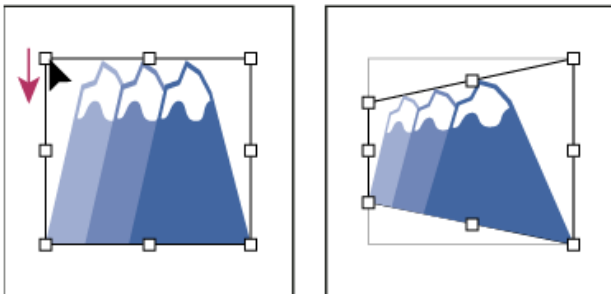

Distorsión en perspectiva

Distorsión de objetos con una herramienta de efectos líquidos

No podrá usar herramientas de efectos de líquidos en archivos enlazados ni en objetos que contengan texto, gráficas o símbolos.

Para hallar herramientas de efectos líquidos en el panel Herramientas, consulte Información general del panel Herramientas y Galería de herramientas de reforma.

1. Seleccione una herramienta de efectos líquidos y arrastre por los objetos que desee distorsionar.
2. (Opcional) Para aislar la distorsión a objetos específicos, seleccione los objetos antes de utilizar la herramienta.
3. (Opcional) Para cambiar el tamaño del cursor de la herramienta y definir otras opciones de herramienta, haga doble clic en la herramienta de efectos líquidos y especifique cualquiera de las siguientes opciones:

Anchura y Altura Controla el tamaño del cursor de la herramienta.

Ángulo Controla la orientación del cursor de la herramienta.

Intensidad Especifica la velocidad de cambio de la distorsión. Los valores más altos equivalen a cambios más rápidos.

Usar lápiz táctil Aplica el valor de la entrada de una tableta o lápiz electrónico en lugar del valor de Intensidad. Si no tiene una tableta sensible a la presión conectada, esta opción aparece atenuada.

Complejidad (herramientas Festonear, Cristalizar y Arrugar) Especifica el espaciado del resultado de un pincel determinado en el contorno del objeto. Este valor está relacionado con el valor Detalle.

Detalle Especificar el espaciado entre los puntos introducidos en el contorno del objeto (cuanto más altos sean los valores, más cerca estarán los puntos entre sí).

Simplificar (herramientas Deformar, Molinete, Fruncir y Engordar) Especifica cuánto desea reducir los puntos superfluos que no afectan de manera perceptible a la apariencia general de la forma.

Índice de molinete (solo herramienta Molinete) Especifica la velocidad a la que se aplica el molinete. Introduzca un valor entre -180° y 180° . Los valores negativos giran el objeto en sentido horario, mientras que los positivos lo giran en sentido contrario. Cuanto más se acerque el valor a uno de los límites (-180° o 180°), más rápidamente girará el objeto. Para que gire despacio, especifique un valor cercano a 0° .

Horizontal y Vertical (solo herramienta Arrugar) Especifica a qué distancia se van a colocar los puntos de control.

El pincel afecta a los puntos de ancla, El pincel afecta a los manejadores tangentes interiores o El pincel afecta a los manejadores tangentes exteriores (herramientas Festonear, Cristalizar y Arrugar)

Permite que el pincel de la herramienta modifique estas propiedades.

Véase también

- Información general del panel Transformar
- Movimiento de objetos
- Rotación de objetos
- Reflejar o voltear objetos
- Galería de herramientas de reforma

- Transformación mediante el cuadro delimitador



Los términos de Creative Commons no cubren las publicaciones en Twitter™ y Facebook.

[Avisos legales](#) | [Política de privacidad en línea](#)

Reforma con envolventes

Acerca de los envolventes

Distorsión de objetos con un envoltente

Edición del contenido de un envoltente

Restablecimiento de un envoltente

Eliminación de un envoltente

Opciones de envoltente

[Volver al principio](#)

Acerca de los envolventes

Un envoltente es un objeto que distorsiona o cambia la forma del objeto seleccionado. Puede generar un envoltente a partir de objetos de su mesa de trabajo, pero también puede utilizar una forma con deformación preestablecida o una malla como envoltente. Puede utilizar envolventes sobre cualquier objeto, excepto gráficas, guías u objetos enlazados.

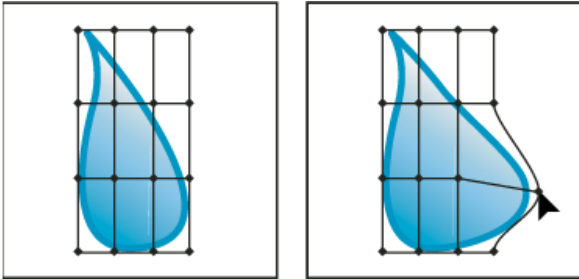

Envoltente de cuadrícula de malla



Envoltente creado a partir de otro objeto

El panel Capas muestra los envolventes como <Envoltente>. Una vez aplicado el envoltente, puede continuar editando los objetos originales. Además, puede editar, eliminar o expandir un envoltente en cualquier momento. Puede editar una forma envoltente o el objeto envuelto, pero no al mismo tiempo.

[Volver al principio](#)

Distorsión de objetos con un envoltente

1. Seleccione uno o más objetos.
2. Cree el envoltente utilizando uno de los métodos siguientes:
 - Para utilizar una forma con deformación preestablecida, seleccione Objeto > Distorsión de envoltente > Crear con deformación. En el cuadro de diálogo Opciones de deformación, seleccione un estilo de deformación y establezca las opciones.
 - Para configurar una cuadrícula rectangular para el envoltente, seleccione Objeto > Distorsión de envoltente > Crear con malla. En el cuadro de diálogo Malla de envoltente, defina el número de filas y columnas.
 - Para utilizar un objeto como la forma del envoltente, asegúrese de que el objeto está al principio del orden de apilamiento del objeto seleccionado. En caso contrario, utilice el panel Capas o el comando Organizar para moverlo al principio y vuelva a seleccionar todos los objetos. A continuación, seleccione Objeto > Distorsión de envoltente > Crear con objeto superior.

3. Modifique la forma del envolvente realizando una de las acciones siguientes:

- Arrastre cualquier punto de ancla del envolvente con la herramienta Selección directa o Malla.
- Para eliminar los puntos de ancla de la cuadrícula de malla, selecciónelos con la herramienta Selección directa o Malla y, a continuación, pulse Suprimir.
- Para añadir puntos de ancla a la cuadrícula de malla, haga clic en la cuadrícula con la herramienta Malla.

Para aplicar un trazo o relleno a un envolvente, utilice el panel Apariencia.

[Volver al principio](#)

Edición del contenido de un envolvente

1. Elija el envolvente y realice una de las siguientes operaciones:

- Haga clic en el botón Editar contenido  en el panel de control.
- Seleccione Objeto > Distorsión de envolvente > Editar contenido.

Nota: si el envolvente consta de trazados agrupados, haga clic en el triángulo a la izquierda de la entrada <Envolvente> en el panel Capas para ver y seleccionar el trazado que desee editar.

2. Realice las modificaciones que desee.

Nota: al modificar el contenido de un envolvente, éste cambia para volver a centrar los resultados con el contenido original.

3. Para devolver el objeto a su estado de envolvente, realice una de las siguientes operaciones:

- Haga clic en el botón Editar envolvente  en el panel de control.
- Seleccione Objeto > Distorsión de envolvente > Editar envolvente.

[Volver al principio](#)

Restablecimiento de un envolvente

1. Seleccione el envolvente.

2. Lleve a cabo uno de los procedimientos siguientes:

- Para restablecer o cambiar a un estilo de deformación preestablecido, seleccione un nuevo estilo de deformación y defina las opciones en el panel de control. Si lo desea, haga clic en el botón Opciones de envolvente  para abrir el cuadro de diálogo y defina más opciones.
- Para restablecer o cambiar a un envolvente de cuadrícula de malla, seleccione Objeto > Distorsión de envolvente > Restaurar con malla. Especifique el número de filas y columnas de la cuadrícula de malla. Seleccione Mantener la forma del envolvente para mantener intacta la forma con deformación.

[Volver al principio](#)

Eliminación de un envolvente

Para eliminar envolventes, deberá soltarlos o expandirlos. Si suelta el envolvente, se crearán dos objetos independientes: el objeto en su estado original y la forma envolvente. Si expande el objeto envuelto, el envolvente se elimina, pero el objeto mantiene su estado de deformación.

- Para soltar un envolvente, selecciónelo y seleccione Objeto > Distorsión de envolvente > Soltar.
- Para expandir un envolvente, selecciónelo y seleccione Objeto > Distorsión de envolvente > Expandir.

[Volver al principio](#)

Opciones de envolvente

Las opciones de envolvente determinan la forma en que se distorsiona la ilustración para ajustarse al envolvente. Para definir las opciones de envolvente, seleccione el objeto envolvente y haga clic en el botón Opciones de envolvente  en el panel de control o seleccione Objeto > Distorsión de envolvente > Opciones de envolvente.

Suavizar Suaviza los rasterizados al distorsionarlos con un envolvente. Si deselecciona Suavizar, se reduce el tiempo empleado para distorsionar rasterizados.

Conservar forma usando Especifica el modo en que los rasterizados mantienen su forma al distorsionarlos con envolventes no rectangulares. Seleccione Máscara de recorte para utilizar una máscara de recorte en el rasterizado. Seleccione Transparencia para aplicar un canal alfa al rasterizado.

Fidelidad Especifica con qué precisión desea que el objeto encaje en el molde del envolvente. Si aumenta el porcentaje de fidelidad, podrá añadir más puntos a los trazos distorsionados, pero aumentará el tiempo de distorsión de los objetos.

Distorsionar apariencia Distorsiona los atributos de apariencia (como los efectos o estilos gráficos aplicados) junto con la forma del objeto.

Distorsionar degradados lineales Distorsiona los degradados lineales junto con la forma del objeto.

Distorsionar rellenos de motivos Distorsiona los motivos junto con la forma del objeto.

Nota: si expande el envolvente con una opción Distorsionar seleccionada, la propiedad respectiva se expande de forma independiente.

Más temas de ayuda



[Avisos legales](#) | [Política de privacidad en línea](#)

Combinación de objetos

Métodos de combinación de objetos

[Combinación de objetos con efectos de Buscatrazos](#)

[Combinación de objetos con formas compuestas](#)

[Combinación de objetos con trazados compuestos](#)

[Ir al principio](#) 

Métodos de combinación de objetos

Con Illustrator puede combinar objetos vectoriales para crear formas de muchas maneras distintas. Los trazados o formas resultantes varían en función del método utilizado para combinar los objetos.

Efectos de Buscatrazos

Los efectos de Buscatrazos permiten combinar varios objetos utilizando modos de interacción. Al utilizar efectos de Buscatrazos, no puede editar las interacciones entre objetos. Consulte [Combinación de objetos con efectos de Buscatrazos](#).

Formas compuestas

Las formas compuestas permiten combinar varios objetos y especificar cómo desea que cada objeto interactúe con los demás. Las formas compuestas son más versátiles que los trazados compuestos, ya que ofrecen cuatro tipos de interacción: Añadir, Restar, Formar intersección y Excluir. Además, los objetos subyacentes no se modifican, por lo que podrá seleccionar por separado cada objeto de una forma compuesta para editarlo o cambiar su modo de interacción. Consulte [Combinación de objetos con formas compuestas](#).

Trazados compuestos

Los trazados compuestos permiten utilizar un objeto para cortar un agujero en otro objeto. Por ejemplo, puede crear la forma de un rosco a partir de dos círculos anidados. Después de crear un trazado compuesto, los trazados se comportan como objetos agrupados. Para seleccionar y manipular objetos por separado, utilice la herramienta Selección directa o Selección de grupos; también puede seleccionar y editar el trazado combinado. Consulte [Combinación de objetos con trazados compuestos](#).

Nota: también puede añadir a un objeto mediante la herramienta Pincel de manchas. Cuando utilice este pincel, los trazados que dibuje se añadirán a los trazados adyacentes que usen atributos idénticos de relleno. Consulte [Dibujo y combinación de trazados con la herramienta Pincel de manchas](#) y [Creación de nuevas formas mediante la herramienta Creador de formas](#).

[Ir al principio](#) 

Combinación de objetos con efectos de Buscatrazos

Vaya al panel Buscatrazos

Utilice el panel Buscatrazos (Ventana > Buscatrazos) para combinar objetos en formas nuevas.

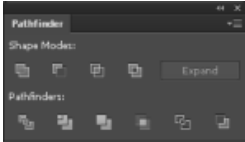

Panel Buscatrazos

Utilice la fila superior de botones del panel para realizar trazados o trazados compuestos. Para crear formas compuestas, utilice los botones en esas filas mientras pulsa la tecla Alt u Opción.

Elija entre los siguientes modos de forma:

Añadir a área de forma Añade el área del componente a la geometría subyacente.

Restar de área de forma Recorta el área del componente de la geometría subyacente.

Formar intersección con áreas de formas Utiliza el área del componente para recortar la geometría subyacente como lo haría una máscara.

Excluir áreas de formas superpuestas Utiliza el área del componente para invertir la geometría subyacente, vaciando áreas rellenas y viceversa.

Utilice la fila inferior de botones del panel, denominada efectos de Buscatrazos, para crear combinaciones finales de forma al primer clic. (Consulte [Aplicación de efectos de Buscatrazos](#)).

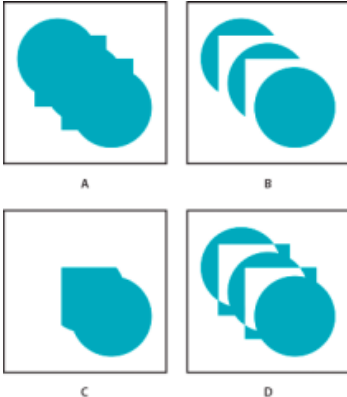

Modos de forma

A. Todos los componentes en modo Añadir **B.** Tras aplicar el modo Restar a los cuadrados **C.** Tras aplicar el modo Formar intersección a los cuadrados **D.** Tras aplicar el modo Excluir a los cuadrados

Especifique las opciones del Buscatrazos

Defina las opciones del Buscatrazos en el menú del panel Buscatrazos o haciendo doble clic en un efecto de Buscatrazos del panel Apariencia.

Precisión Afecta a la precisión con que los efectos del Buscatrazos calculan el trazado de un objeto. Cuanto más preciso sea el cálculo, más preciso será el dibujo y más tiempo tardará en generarse el trazado resultante.

Quitar puntos redundantes Elimina los puntos innecesarios al hacer clic en un botón del Buscatrazos.

Los comandos Dividir y Contornear eliminan ilustraciones sin tintas Elimina los objetos no rellenos de la ilustración seleccionada al hacer clic en el botón Dividir o Contornear.

Aplicación de efectos de Buscatrazos

Los efectos de Buscatrazos permiten crear nuevas formas a partir de los objetos superpuestos. Para aplicar efectos de Buscatrazos, utilice el menú Efectos o el panel Buscatrazos.

- **Los efectos de Buscatrazos del menú Efecto solo se pueden aplicar a grupos, capas y objetos de texto.** Después de aplicar el efecto, todavía es posible seleccionar y editar los objetos originales. También puede utilizar el panel Apariencia para modificar o eliminar el efecto. Consulte [Aplicación de un efecto de Buscatrazos con el menú Efectos](#).
- **Los efectos de Buscatrazos del panel Buscatrazos se pueden aplicar a cualquier combinación de objetos, grupos y capas.** La combinación final de la forma se crea al hacer clic en un botón de Buscatrazos. Después, ya no se podrán editar los objetos originales. Si el efecto resultara en varios objetos, estos se agrupan automáticamente. Consulte [Aplicación de un efecto de Buscatrazos con el panel Buscatrazos](#).

Aplicación de un efecto de Buscatrazos con el menú Efectos

1. Lleve a cabo uno de los procedimientos siguientes:
 - Agrupe los objetos que desea utilizar y seleccione el grupo.
-o-
 - Mueva los objetos que desea utilizar a una capa diferente e identifique la capa como destino.
2. Seleccione Efecto > Buscatrazos y, a continuación, elija un efecto del Buscatrazos.

Para volver a aplicar rápidamente el mismo efecto del Buscatrazos, seleccione Efecto > Aplicar [efecto].

Aplicación de un efecto de Buscatrazos con el panel Buscatrazos

1. Seleccione los objetos a los que desea aplicar el efecto.

Para aplicar un efecto de Buscatrazos a un grupo o una capa, identifique como destino el grupo o la capa.
2. En el panel Buscatrazos, haga clic en un botón de Buscatrazos (en la fila inferior) o pulse Alt y haga clic (Windows) u Opción y haga clic (Mac OS) en un botón de Modo de forma (en la fila superior).

Resumen de los efectos del Buscatrazos

Añadir Define el contorno de todos los objetos como si fueran un único objeto combinado. La forma resultante adopta los atributos de pintura del objeto superior.

Formar intersección Define el contorno del área con la que se superponen todos los objetos.

Excluir Define las áreas no superpuestas de los objetos y convierte en transparentes las áreas que se superponen. Las áreas en las que se superponen un grupo de objetos por se hacen transparentes; cuando se superpone un grupo de objetos impar, el área se rellena.

Restar Resta los objetos situados más al frente del objeto situado más al fondo. Puede usar este comando para eliminar ciertas áreas de la ilustración cambiando el orden de apilamiento.

Menos fondo Resta los objetos situados más al fondo del objeto situado más al frente. Puede usar este comando para eliminar ciertas áreas de la ilustración cambiando el orden de apilamiento.

Dividir Separa una parte de la ilustración en las caras rellenas que la componen (una *cara* es un área no dividida por un segmento de línea).

Nota: al utilizar el botón Dividir del panel Buscatrazos, puede utilizar las herramientas Selección directa o Selección de grupos para manipular las caras resultantes de forma independiente. Puede optar por eliminar o por conservar los objetos no rellenos al aplicar el comando Dividir.

Cortar Elimina la parte oculta de un objeto relleno. Elimina los trazos y no combina objetos de igual color.

Combinar Elimina la parte oculta de un objeto relleno. Suprime los trazos y combina cualquier objeto añadido o superpuesto relleno con el mismo color.

Recortar Divide una ilustración en las caras rellenas que la componen y, a continuación, elimina todas las partes de la ilustración que quedan fuera de los límites del objeto situado más al frente. También suprime todos los trazos.

Contornear Divide un objeto en sus segmentos de línea o *bordes*. Este comando es útil para ilustraciones en las que es necesario cortar los objetos que se sobreimprimen. Consulte Creación de un reventado.

Nota: al utilizar el botón Contornear del panel Buscatrazos, puede utilizar las herramientas Selección directa o Selección de grupos para manipular cada borde de forma independiente. Puede optar por eliminar o por conservar los objetos no rellenos al aplicar el comando Contornear.

Mezcla definida Combina colores al seleccionar el valor más alto de cada uno de los componentes de color. Por ejemplo, si el color 1 es 20 % cian, 66 % magenta, 40 % amarillo y 0 % negro y el color 2 es 40 % cian, 20 % magenta, 30 % amarillo y 10 % negro, el color fuerte resultante será 40 % cian, 66 % magenta, 40 % amarillo y 10 % negro.

Mezcla suave Hace que se puedan ver los colores subyacentes a través de la ilustración superpuesta y, a continuación, divide la imagen en las capas de sus componentes. Deberá especificar el porcentaje de visibilidad de los colores superpuestos.

Reventar Compensa los posibles huecos entre los colores de una ilustración. Para ello, crea una estrecha área de superposición (denominada reventado) entre dos colores adyacentes.

[Ir al principio](#) ¹⁴

Combinación de objetos con formas compuestas

Una *forma compuesta* es una ilustración editable que se compone de dos o más objetos, cada uno de los cuales tiene asignado un modo de forma. Con las formas compuestas es fácil crear formas complejas, ya que se puede manipular con precisión el modo de forma, el orden de apilamiento, la forma, la ubicación y la apariencia de cada trazado incluido.

Las formas compuestas actúan como objetos agrupados y aparecen como elementos <Forma compuesta> en el panel Capas. Puede utilizar el panel Capas para mostrar, seleccionar y manipular el contenido de una forma compuesta, por ejemplo, para cambiar el orden de apilamiento de sus componentes. También puede utilizar la herramienta Selección directa o Selección de grupos para seleccionar componentes de una forma compuesta.

Al crear una forma compuesta, se adoptan los atributos de pintura y transparencia del componente superior en los modos Añadir, Formar intersección o Excluir. Después podrá cambiar los atributos de pintura, estilo o transparencia de la forma compuesta. Illustrator facilita este proceso al identificar automáticamente la forma compuesta completa cuando el usuario selecciona parte de ella, a no ser que se identifique explícitamente un componente en el panel Capas.

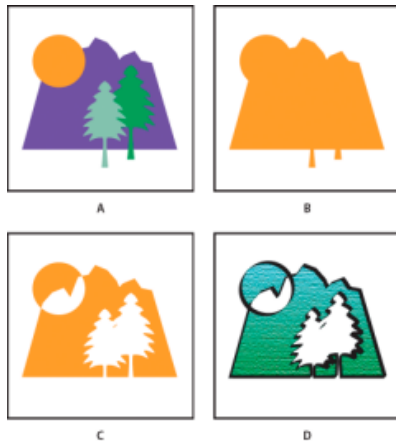

Trabajar con formas compuestas

A. Objetos originales **B.** Forma compuesta creada **C.** Tras aplicar modos de forma individual a cada componente **D.** Tras aplicar un estilo a toda la forma compuesta

Creación de una forma compuesta

1. Seleccione todos los objetos que desea que formen parte de la forma compuesta.

En una forma compuesta se pueden incluir trazados, trazados compuestos, grupos, otras formas compuestas, fusiones, texto, envolventes y deformaciones. Todos los trazados abiertos seleccionados se cierran automáticamente.

2. Lleve a cabo uno de los procedimientos siguientes:

- En el panel Buscatrazos, pulse la tecla Alt (Windows) o la tecla Opción (Mac OS) y haga clic en un botón de Modos de forma. A cada componente de la forma compuesta se le asigna el modo de forma que seleccione.
-o-
- Seleccione Crear forma compuesta en el menú del panel Buscatrazos. Por defecto, a cada componente de la forma compuesta se le asigna el modo Añadir.

3. Para cambiar el modo de forma de un componente, selecciónelo con la herramienta Selección directa o el panel Capas y haga clic en un botón de Modos de forma.

Nota: nunca necesitará cambiar el modo del componente situado más al fondo, ya que su modo no es importante para la forma compuesta.

Para obtener el máximo rendimiento, cree formas compuestas complejas; para ello, anide otras formas compuestas (de 10 componentes cada una como máximo) en lugar de utilizar muchos componentes individuales.

Modificación de una forma compuesta

1. Utilice la herramienta Selección directa o el panel Capas para seleccionar un componente individual de la forma compuesta.
2. Busque el botón resaltado de Modos de forma en el panel Buscatrazos para identificar qué modo se ha aplicado a un componente seleccionado.

Nota: si ha seleccionado dos o más componentes con diferentes modos, aparecerán interrogantes en los botones de Modos de forma.

3. En el panel Buscatrazos, haga clic en otro botón de Modos de forma.

Soltar y expandir una forma compuesta

Al soltar una forma compuesta, ésta se separa en objetos individuales. Al expandir una forma compuesta se mantiene la forma del objeto compuesto, pero ya no se pueden seleccionar los componentes individuales.

1. Seleccione la forma compuesta con la herramienta Selección o el panel Capas.
2. Lleve a cabo uno de los procedimientos siguientes:
 - Haga clic en Expandir en el panel Buscatrazos.
-0-
 - Seleccione Expandir forma compuesta en el menú del panel Buscatrazos.
La forma compuesta se convierte en un elemento <Trazado> o <Trazado compuesto> en el panel Capas, según el modo de forma que utilice.
-0-
 - Seleccione Soltar forma compuesta en el menú del panel Buscatrazos.

Mover formas compuestas entre Illustrator y Photoshop

Las capas de la forma y los trazados de recorte de capa (máscaras vectoriales) en Adobe Photoshop son tipos de formas compuestas. Puede importar capas de formas y trazados de recorte de capa a Illustrator como formas compuestas y continuar la transformación. Además, puede exportar las formas compuestas a Photoshop. Cuando esté utilizando formas compuestas con Photoshop, no olvide lo siguiente:

- Solo se exportan a Photoshop como capas de formas aquellas formas compuestas que residen en el nivel superior de la jerarquía de capas.
- Una forma compuesta pintada con un trazo utilizando una unión que no sea redonda o con un grosor en puntos que no sea un entero, se rasteriza al exportarse al formato de archivo PSD.

[Ir al principio](#) 

Combinación de objetos con trazados compuestos

Un *trazado compuesto* contiene dos o más trazados pintados de forma que aparecen agujeros donde los trazados se superponen. Cuando se define un objeto como trazado compuesto, todos los objetos del trazado compuesto adoptan los atributos de pintura y estilo del objeto inferior en el orden de apilamiento.

Los trazados compuestos actúan como objetos agrupados y aparecen como elementos <Trazado compuesto> en el panel Capas. Utilice la herramienta Selección directa o Selección de grupos para seleccionar parte de un trazado a compuesto. Puede manipular la forma de los componentes individuales de un trazado compuesto, pero no puede cambiar los atributos de apariencia, estilos gráficos ni efectos de los componentes individuales ni manipular individualmente los componentes en el panel Capas.

Si desea más flexibilidad al crear trazados compuestos, puede crear una forma compuesta y después expandirla.

Cortar un agujero en un objeto con un trazado compuesto

1. Seleccione el objeto que desee usar como agujero y sitúelo de modo que se solape con

el objeto que desee cortar. Repita el proceso para cada objeto adicional que desee utilizar como agujero.

2. Seleccione todos los objetos que desea incluir en el trazado compuesto.
3. Seleccione Objeto > Trazado compuesto > Crear.

Aplicación de reglas de relleno a trazados compuestos

Puede especificar si un trazado compuesto es un trazado sinuoso distinto de cero o un trazado par-impar.

Regla de relleno sinuoso distinta de cero Utiliza ecuaciones matemáticas para determinar si un punto se encuentra fuera o dentro de una forma. Illustrator utiliza por defecto la regla sinuosa distinta de cero.

Regla de relleno par-impar Utiliza ecuaciones matemáticas para determinar si un punto se encuentra fuera o dentro de una forma. Esta regla es la más predecible ya que una de cada dos regiones del trazado compuesto par-impar es un agujero, independientemente de la dirección del trazado. Algunas aplicaciones, como Adobe Photoshop, utilizan por defecto una regla par-impar, por lo que los trazados compuestos importados de estas aplicaciones utilizarán la regla par-impar.

Los *trazados de autointersección* son trazados que se interseccionan. Puede elegir entre trazados sinuosos distintos de cero o del tipo par-impar, en función del aspecto que prefiera.

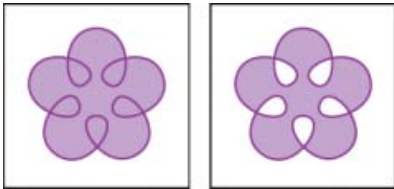

Comparación de trazados de autointersección tras aplicarse Usar regla de relleno sinuoso distinta de cero (izquierda) y tras aplicarse Usar regla de relleno par-impar (derecha)

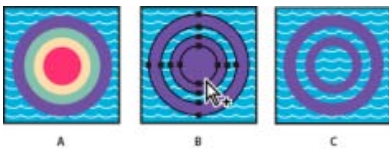

Después de crear un trazado compuesto sinuoso distinto de cero, puede especificar si los objetos que se superponen aparecerán con agujeros o rellenos haciendo clic en el botón Invertir dirección de trazado del panel Atributos.





Reglas de relleno

A. Cuatro trazados circulares **B.** Trazados circulares seleccionados convertidos en un trazado compuesto **C.** Tras aplicar Invertir dirección de trazado al trazado interior

Cambio de la regla de relleno para un trazado compuesto

1. Seleccione el trazado compuesto con la herramienta Selección o el panel Capas.
2. En el panel Atributos, haga clic en el botón Usar regla de relleno sinuoso distinta de cero  o en el botón Usar regla de relleno par-impar .

Cambio del agujero de un trazado compuesto por un área rellena

1. Asegúrese de que el trazado compuesto utiliza la regla de relleno sinuoso distinta de cero.
2. Con la herramienta Selección, seleccione la parte del trazado compuesto que desea invertir. No seleccione todo el trazado compuesto.
3. En el panel Atributos, haga clic en el botón Desactivar Invertir dirección de trazado  o el botón Activar Invertir dirección de trazado .

Recuperación de los componentes originales de un trazado compuesto

1. Seleccione el trazado compuesto con la herramienta Selección o el panel Capas.
2. Seleccione Objeto > Trazado compuesto > Soltar.

Véase también

- Agrupar o desagrupar objetos
- Movimiento de un objeto a una capa diferente
- Identificación de elementos para atributos de apariencia
- Creación de nuevas formas mediante la herramienta Creador de formas
- Mezcla de colores superpuestos
- Reventado



Los términos de Creative Commons no cubren las publicaciones en Twitter™ y Facebook.

[Avisos legales](#) | [Política de privacidad en línea](#)

Corte y división de objetos

[Métodos para cortar, dividir y separar objetos](#)

[Corte de objetos con el comando Dividir objetos debajo](#)

[Corte de objetos con la herramienta Cuchilla](#)

[División de un objeto en una cuadrícula](#)

[Ir al principio](#) 

Métodos para cortar, dividir y separar objetos

Illustrator proporciona los siguientes métodos para cortar, dividir y separar objetos:

Comando Dividir objetos debajo Permite utilizar un objeto seleccionando como molde o estarcido para cortar otros objetos, y descarta la selección original. Para utilizar este comando, seleccione Objeto > Trazado > Dividir objetos debajo. Consulte [Corte de objetos con el comando Dividir objetos debajo](#).

Botón Cortar trazado en los puntos de ancla seleccionados

Corta un trazado en el punto de ancla y el punto de ancla se convierte en dos puntos de ancla con uno localizado directamente encima del otro. Para acceder a este botón, seleccione uno o más puntos de ancla con la herramienta Selección directa y localice el botón en el panel de control. Consulte División de un trazado.

Herramienta Cuchilla

Corta los objetos a lo largo del trazado a mano alzada que dibuje con la herramienta, dividiendo los objetos en las caras rellenas que los componen (una *cara* es un área indivisa por un segmento de línea). Haga clic y mantenga pulsada la herramienta Borrador para ver y seleccionar la herramienta Cuchilla. Consulte [Corte de objetos con la herramienta Cuchilla](#).

Herramienta Tijeras

Divide un trazado, un marco de gráficos o un marco de texto vacío en un punto de ancla o a lo largo de un segmento. Haga clic y mantenga pulsada la herramienta Borrador para ver y seleccionar la herramienta Tijeras. Consulte División de un trazado.

Comando Filas y columnas Permite dividir uno o más objetos en varios objetos rectangulares dispuestos en filas y columnas. Puede ajustar con precisión la altura, anchura y medianil entre filas y columnas, así como crear guías para disponer la ilustración de forma rápida. Para utilizar este comando, seleccione Objeto > Trazado > Filas y columnas. Consulte [División de un objeto en una cuadrícula](#).

Trazados compuestos y formas compuestas Permiten utilizar un objeto para cortar un agujero en otro objeto. Consulte Formas compuestas y Trazados compuestos.

Efectos de Buscatrazos Proporciona diferentes maneras de dividir y separar objetos superpuestos. Consulte Buscatrazos.

Máscaras de recorte Permiten utilizar un objeto para ocultar partes de otros objetos. Consulte Máscaras de recorte.

Corte de objetos con el comando Dividir objetos debajo

1. Seleccione el objeto que desee usar como cuchilla y sitúelo de modo que se solape con los objetos que desee cortar.
2. Seleccione Objeto > Trazado > Dividir objetos debajo.

Corte de objetos con la herramienta Cuchilla

1. Seleccione la herramienta Cuchilla . Haga clic y mantenga pulsada la herramienta Borrador para ver y seleccionar la herramienta Cuchilla. Consulte Selección de una herramienta para ver otros métodos con los que seleccionar herramientas.
2. Lleve a cabo uno de los procedimientos siguientes:
 - Para realizar un corte con un trazado curvo, arrastre el puntero hasta el objeto.
 - Para realizar un corte en un trazado recto, mantenga pulsada la tecla Alt (Windows) o la tecla Opción (Mac OS) al tiempo que hace clic en la mesa de trabajo con la herramienta Cuchilla. A continuación, arrastre el puntero.

Véase también

- Galería de herramientas de sector y cuchilla
- Información general del panel Herramientas

División de un objeto en una cuadrícula

1. Seleccione el objeto.

Si selecciona más de un objeto, la cuadrícula de objetos resultante usa los atributos de aspecto del objeto más al frente.
2. Seleccione Objeto > Trazado > Filas y columnas.
3. Introduzca el número de filas y columnas que desea.
4. (Opcional) Lleve a cabo uno de los procedimientos siguientes:
 - Para ajustar el tamaño de cada fila y columna, introduzca valores para Altura y Anchura.
 - Para establecer el espacio que separa las filas y las columnas entre sí, introduzca valores para Medianil.
 - Para modificar las dimensiones de la cuadrícula completa de objetos, introduzca valores para Total.
 - Para añadir guías en los bordes de las filas y las columnas, seleccione Añadir guías.
5. Haga clic en OK.

Véase también

- Dibujo de cuadrículas
- Galería de herramientas de sector y cuchilla

Edición de máscaras de recorte

[Acerca de las máscaras de recorte](#)

[Tutorial de vídeo: Creación de una máscara de recorte básica](#)

[Ocultar partes de objetos con una máscara de recorte](#)

[Creación de una máscara de recorte para un grupo o capa](#)

[Edición de una máscara de recorte](#)

[Edición de trazados en un conjunto de recorte](#)

[Adición o eliminación de un objeto de una ilustración enmascarada](#)

[Soltar objetos de una máscara de recorte](#)

[Ir al principio](#)

Acerca de las máscaras de recorte

Una *máscara de recorte* es un objeto cuya forma enmascara otra ilustración de forma que solo se pueden ver las áreas están dentro de la forma, es decir, la ilustración se recorta con la forma de la máscara. La máscara de recorte y los objetos que se enmascaran se denominan *conjunto de recorte*. Un conjunto de recorte se puede crear a partir de una selección de dos o más objetos o de todos los objetos de un grupo o una capa.

Los conjuntos de recorte en el nivel de los objetos se combinan como un solo grupo en el panel Capas. Al crear conjuntos de recorte en el nivel de las capas, el primer objeto recorta todos los objetos que se encuentren debajo de él. Todas las operaciones que realice en un conjunto de recorte en el nivel de los objetos, como las transformaciones y los alineamientos, se basan en el límite de la máscara de recorte y no en el límite sin máscara. Una vez que haya creado la máscara de recorte en el nivel de objeto, solo podrá seleccionar el contenido de recorte mediante el panel Capas de la herramienta Selección directa o bien aislando el conjunto de recorte.

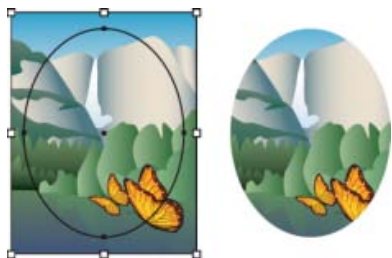

Comparación de una ilustración antes de enmascarar (izquierda) y después de enmascarar (derecha)

Las siguientes pautas se aplican a la creación de máscaras de recorte:

- Los objetos que enmascara se desplazan al grupo de máscara de recorte en el panel Capas, si es que aún no están allí.
- Solo los objetos vectoriales pueden ser máscaras de recorte; sin embargo, se puede enmascarar cualquier ilustración.
- Si utiliza una capa o un grupo para crear una máscara de recorte, el primer objeto de la capa o el grupo enmascara todos los subconjuntos de la capa o el grupo.
- Independientemente de los atributos anteriores, una máscara de recorte cambia a un

objeto sin relleno ni trazo.

Sugerencia: para crear una máscara semitransparente, utilice el panel *Transparencia* para crear una máscara de opacidad.

[Ir al principio](#)

Ocultar partes de objetos con una máscara de recorte

1. Cree el objeto que desea utilizar como máscara.

Este objeto es el *trazado de recorte*. Solo los objetos vectoriales pueden ser trazados de recorte.

2. Mueva el trazado de recorte sobre los objetos que desea enmascarar en el orden de apilamiento.
3. Seleccione el trazado de recorte y los objetos que desea enmascarar.
4. Elija Objeto > Máscara de recorte > Crear.

Para crear un trazado de recorte a partir del área en la que dos o más objetos se superponen, agrupe primero los objetos.

[Ir al principio](#)

Creación de una máscara de recorte para un grupo o capa

1. Cree el objeto que desea utilizar como máscara.

Este objeto es el *trazado de recorte*. Solo los objetos vectoriales pueden ser trazados de recorte.

2. Mueva el trazado de recorte y los objetos que desea enmascarar a una capa o un grupo.
3. En el panel *Capas*, asegúrese de que el objeto enmascarante se encuentra en la parte superior del grupo o capa y, a continuación, haga clic en el nombre de la capa o grupo.
4. Haga clic en el botón *Crear/Soltar máscara de recorte* situado en la parte inferior del panel *Capas*, o elija *Crear máscara de recorte* en el menú del panel *Capas*.

[Ir al principio](#)

Edición de una máscara de recorte

1. En el panel *Capas*, seleccione e identifique el trazado de recorte. También puede seleccionar el conjunto de recorte y seleccionar Objeto > Máscara de recorte > Editar máscara.
2. Realice una de las siguientes acciones:
 - Mueva el trazado de recorte arrastrando el punto de referencia central del objeto con la herramienta *Selección directa*.
 - Modifique la forma del trazado de recorte con la herramienta *Selección directa*.
 - Aplique un relleno y un trazo a un trazado de recorte.

*Para seleccionar todos los trazados de recorte de un documento, deseleccione toda la ilustración. Elija *Seleccionar > Objeto > Máscaras de recorte*.*

[Ir al principio](#)

Edición de trazados en un conjunto de recorte

Para editar las partes de un trazado que quedan fuera de la máscara de recorte, primero debe seleccionar el

trazado concreto dentro del límite de la máscara de recorte y, a continuación, editar el trazado.

1. Lleve a cabo uno de los procedimientos siguientes:

- Seleccione el trazado en el panel Capas.
- Coloque la herramienta Selección directa sobre una parte del trazado del interior de la máscara. Cuando aparezca el contorno del trazado, haga clic sobre él.

Nota: para seleccionar un trazado recortado haciendo clic sobre él, deberá hacer clic en la parte del interior de la máscara.

2. Edite el trazado.

[Ir al principio](#)

Adición o eliminación de un objeto de una ilustración enmascarada

- En el panel Capas, arrastre el objeto dentro o fuera del grupo o capa que contiene el trazado de recorte.

[Ir al principio](#)

Soltar objetos de una máscara de recorte

- Lleve a cabo uno de los procedimientos siguientes:
 - Seleccione el grupo que contiene la máscara de recorte y elija Objeto > Máscara de recorte > Soltar.
 - En el panel Capas, haga clic en el nombre del grupo o capa que contiene la máscara de recorte. Haga clic en el botón Crear/Soltar máscara de recorte situado en la parte inferior del panel, o seleccione Soltar máscara de recorte en el menú del panel.

Debido a que se ha asignado a la máscara de recorte un relleno y trazo de Ninguno, ésta ya no es visible hasta que la seleccione o le asigne nuevos atributos de pintura.

Véase también:

- [Tutorial visual: Creación de una máscara](#)
- [Tutorial de vídeo: Creación de una máscara de recorte básica](#)
- Información general del panel Capas
- [Tutorial de vídeo: Cómo utilizar las máscaras de opacidad](#)
- Apilamiento de objetos

Palabras clave: Illustrator, recortar, recorte, cómo recortar una imagen, recortar una fotografía



Los términos de Creative Commons no cubren las publicaciones en Twitter™ y Facebook.

[Avisos legales](#) | [Política de privacidad en línea](#)

Uso de vértices interactivos

Introducido en Illustrator 17.1

Vértices interactivos

[Widget Vértices interactivos](#)

[Cuadro de diálogo Vértices](#)

[Instrucciones: Uso del widget Vértices interactivos](#)

[Cambio del estilo de vértice](#)

[Cuestiones a tener en cuenta](#)

Preferencias del widget Vértices interactivos

[Ocultar widget de vértices](#)

[Límite máximo de ángulo](#)

[Ir al principio](#)

Vértices interactivos

Puede seleccionar uno o más puntos de ancla de vértice de un trazado simple, o varios puntos de ancla de varios trazados de la ilustración. Al hacerlo, aparece el widget Vértices interactivos junto a cada punto de vértice. Al arrastrar el widget, el punto de vértice cambia a uno de los tres tipos de vértice disponibles. Los tres tipos de vértice disponibles son Redondeado, Redondeado invertido y Chaflán.

*Para obtener más información, consulte el artículo **Formas interactivas**.*

Widget Vértices interactivos

El widget Vértices interactivos se activa cuando selecciona la herramienta Selección directa y tiene una selección de trazado que contiene los puntos de vértice. El widget Vértices interactivos se muestra junto a un vértice al seleccionar:

- Uno o varios trazados que contienen vértices.
- Uno o varios vértices redondeados

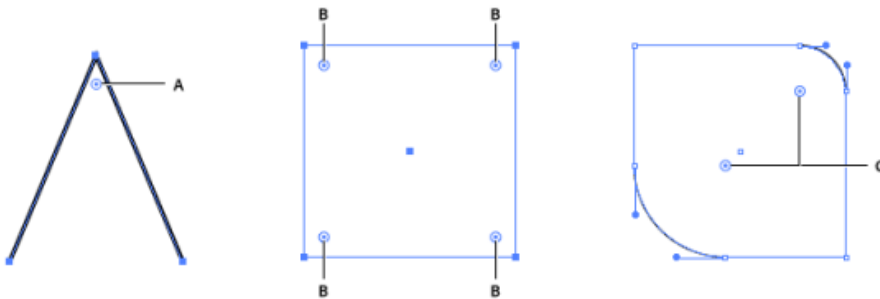

A. El widget Vértices interactivos, cuando un trazado contiene únicamente un punto de vértice **B**. Los widgets de vértices interactivos, cuando se seleccionan varios vértices **C**. Los widgets de vértices interactivos, cuando se seleccionan trazados (en este caso, dos trazados redondeados opuestos)

La forma más rápida de convertir un vértice en otro redondeado es arrastrando el widget Vértices interactivos con la herramienta Selección directa (A). Además, al pasar el ratón sobre el widget Vértices interactivos, el vértice redondeado correspondiente se resalta (como se muestra a continuación).

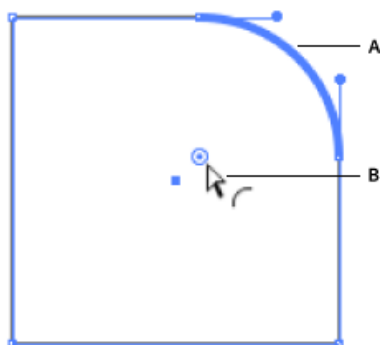

A. Un vértice redondeado se resalta cuando se desplaza el ratón por encima o está próximo al widget de vértices interactivos B. Puntero del ratón cerca de un widget de vértices interactivos

Si prefiere no ver el widget Vértices interactivos al seleccionar la herramienta Selección directa, puede desactivarlo en Ver > Ocultar widget de vértices.

Cuadro de diálogo Vértices

El cuadro de diálogo Vértices permite manipular los ajustes de los vértices. En el cuadro de diálogo Vértices puede definir el estilo de vértice, el radio del vértice y el tipo de redondeo.

Para acceder a los ajustes de vértice:

- Haga doble clic en el widget Vértices interactivos o bien,
- Seleccione el vértice y haga clic en el vínculo Vértices del Panel de control.

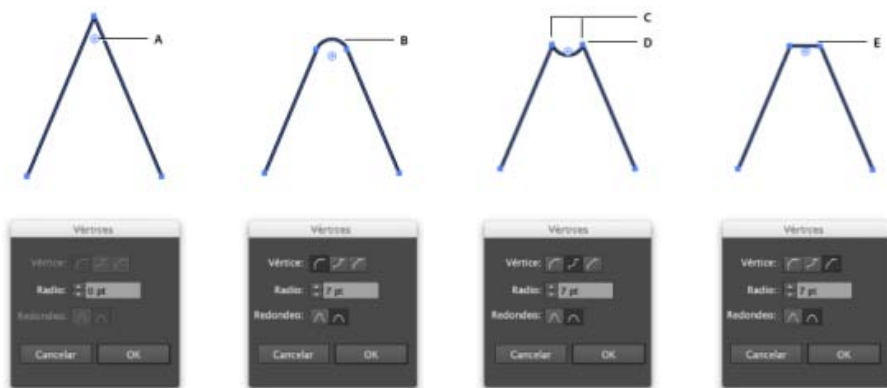

Al modificar los ajustes del cuadro de diálogo Vértices, el vértice cambia de aspecto

A. Widget Vértices interactivos B. Esquina redondeada C. Puntos de ancla asociados D. Esquina redondeada invertida E. Vértice con challán

Instrucciones: Uso del widget Vértices interactivos

1. Con la ilustración abierta, si utiliza la herramienta Selección directa (A), se seleccionan automáticamente todos los widgets Vértices interactivos. Sin embargo, puede seleccionar uno o varios vértices concretos. Para ello, lleve a cabo una de las siguientes acciones:
 - Para seleccionar un vértice, haga clic en un widget Vértices interactivos.

- Para seleccionar vértices específicos, mantenga pulsada la tecla Mayús y haga clic en los widgets Vértices interactivos que desea seleccionar.
- Para anular la selección de un vértice, pulse la tecla Mayús y haga clic en el widget específico Vértices interactivos.

Entre los trazados que se pueden seleccionar se incluyen los siguientes:

- Uno o más puntos de vértice de un trazado
- Más de un punto de vértice de distintos trazados

2. Lleve a cabo uno de los siguientes procedimientos:

- Arrastre el widget Vértices interactivos.
- Haga clic en el vínculo Vértices del Panel de control y defina las opciones disponibles.
- Haga doble clic en el widget Vértices interactivos y, a continuación, modifique las opciones del cuadro de diálogo Vértices.

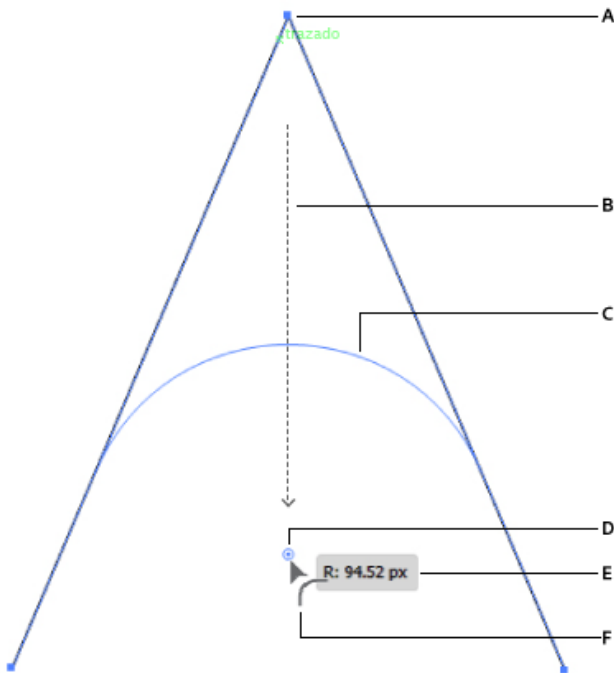

A. Vértice original **B.** Dirección en la que se está arrastrando el ratón **C.** Previsualización del vértice redondeado **D.** Widget Vértices interactivos **E.** Radio del vértice aplicado **F.** Cursor que indica el estilo de vértice aplicado

Cambio del estilo de vértice

Para cambiar el estilo de vértice, siga uno de estos procedimientos:

- Al arrastrar el widget Vértices interactivos, pulse la tecla de flecha Arriba o Abajo. El cursor cambia para mostrar el estilo de vértice actual.
- En el Panel de control, haga clic en el vínculo Vértices para abrir el panel emergente Vértices. Seleccione el estilo de vértice que desea aplicar.
- Haga doble clic en el widget Vértices interactivos para mostrar el cuadro de diálogo Vértices y seleccione un estilo de vértice.
- Al usar Alt/Opción + clic sobre el widget se alterna entre los diferentes estilos de vértice.



A. Esquina redondeada B. Esquina redondeada invertida C. Vértice con chaflán

Cuestiones a tener en cuenta

- Puede utilizar la función Vértices interactivos varias veces en un vértice y luego modificar el estilo de vértice o el radio. Sin embargo, si un punto de ancla asociado del vértice se arrastra o se manipula de manera que se pierda el redondeo, el widget no volverá a aparecer para ese vértice.
- Un vértice no se puede redondear más allá del punto en el que el vértice redondeado cuando:
 - Alcanza el final del trazado o bien,
 - Alcanza un punto de ancla adyacente o bien,
 - Alcanza un punto de ancla creado mientras se modifica un vértice adyacente.
- Cuando se arrastra el widget Vértices interactivos hasta el punto máximo permitido, el vértice redondeado se muestra como un trazado en rojo.

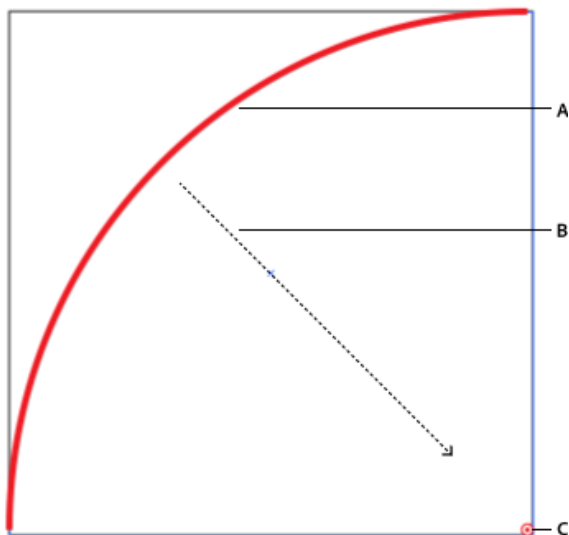

A. Un trazado rojo indica que se ha alcanzado el radio máximo de un vértice concreto B. Dirección en la que se tira del widget de vértices interactivos C. Widget Vértices interactivos

[Ir al principio](#)

Preferencias del widget Vértices interactivos

Ocultar widget de vértices

- Si prefiere no ver el widget Vértices interactivos al seleccionar la herramienta Selección directa, puede desactivarlo en Ver > Ocultar widget de vértices.
- Si desea seguir viendo el widget Vértices interactivos al seleccionar la herramienta Selección directa, haga clic en Ver > Mostrar widget de vértices.

Límite máximo de ángulo

Los usuarios tienen la opción de ocultar el widget Vértices interactivos en los ángulos de vértice que superen un valor especificado. Puede especificar este valor en Preferencias > Selección y visualización de puntos de ancla > campo Ocultar widget de vértices para ángulos mayores que.



Los términos de Creative Commons no cubren las publicaciones en Twitter™ y Facebook.

[Avisos legales](#) | [Política de privacidad en línea](#)

Formas interactivas

Mejorado en Illustrator CC 2015 (elipses, polígonos y líneas)

Después de crear una forma interactiva con la herramienta de forma, puede modificar sus propiedades, como la anchura, la altura, los vértices, los ángulos, el número de lados y mucho más. Para editar estas propiedades de forma, puede usar los controles de la propia ilustración o los campos numéricos del panel Transformar, que ahora incluye una sección independiente para las propiedades.

Para obtener más ayuda, consulte el artículo [sobre el uso de widgets de vértices interactivos](#).

Funciones de las formas interactivas

[Acceso a las propiedades de las formas interactivas](#)

[Selección de formas interactivas](#)

[Radio máximo](#)

[Propiedades de las formas interactivas](#)

[Conversión de formas](#)

Funciones de las formas interactivas

Nota: para ver el cuadro delimitador al seleccionar un objeto, asegúrese de que se ha configurado el ajuste para mostrarlo (Ver > Mostrar cuadro delimitador).

1. Dibuje una forma interactiva con la herramienta de forma.

Se mostrarán widgets adicionales alrededor de la forma interactiva, que le ayudarán a trabajar con la forma visualmente.

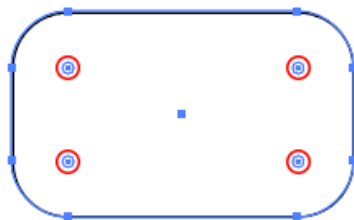

Los widgets de vértices se muestran en la imagen de arriba con un círculo rojo.

2. Aparece el panel Transformar (o se traslada a primer plano si ya está abierto). Si el panel Transformar no se abre:
 - Presione Mayús + F8; o bien
 - Haga clic en el menú Ventana > Transformar.

Nota: para especificar si deberá abrirse o no el panel Transformar al crear una forma interactiva, utilice la opción para **mostrar al crear la forma** en el menú emergente del panel Transformar.

3. Si se seleccionan varias formas:
 - Cuando esté seleccionada la herramienta correspondiente, podrá modificar las propiedades de formas individuales con los widgets en pantalla.

- Puede modificar las propiedades de varias formas con el panel Transformar.

Al utilizar la herramienta de forma, puede ocultar o mostrar el cuadro delimitador. Lleve a cabo uno de los siguientes procedimientos:

- Alterne con (Win) Mayús + Ctrl + B o (Mac) Mayús + Cmd + B.
- Ver > Ocultar cuadro delimitador o Ver > Mostrar cuadro delimitador.

4. Utilice el ratón en la forma interactiva o los campos del panel Transformar (área de propiedades de la forma) para cambiar las propiedades de la forma.

Nota: independientemente de la herramienta seleccionada, cuando se seleccionen formas del mismo tipo, las propiedades de edición del panel Transformar modificarán la ilustración seleccionada.

Acceso a las propiedades de las formas interactivas

Se puede acceder a las propiedades de las formas interactivas desde distintos sitios de Illustrator CC. En el ejemplo siguiente, la forma en cuestión es un rectángulo interactivo.

Panel de control

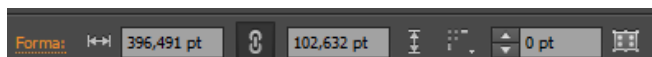

Panel de control mejorado para brindar acceso a las propiedades de las formas interactivas

Panel Transformar

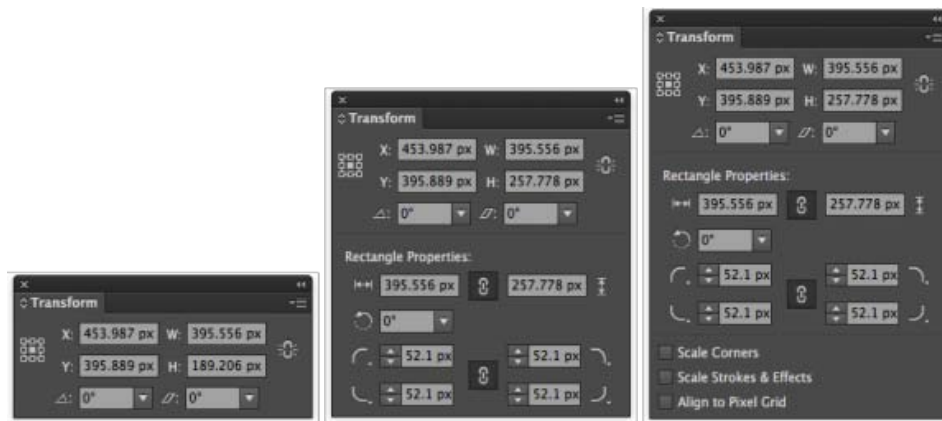

El panel Transformar dispone de un estado mejorado para mostrar propiedades adicionales

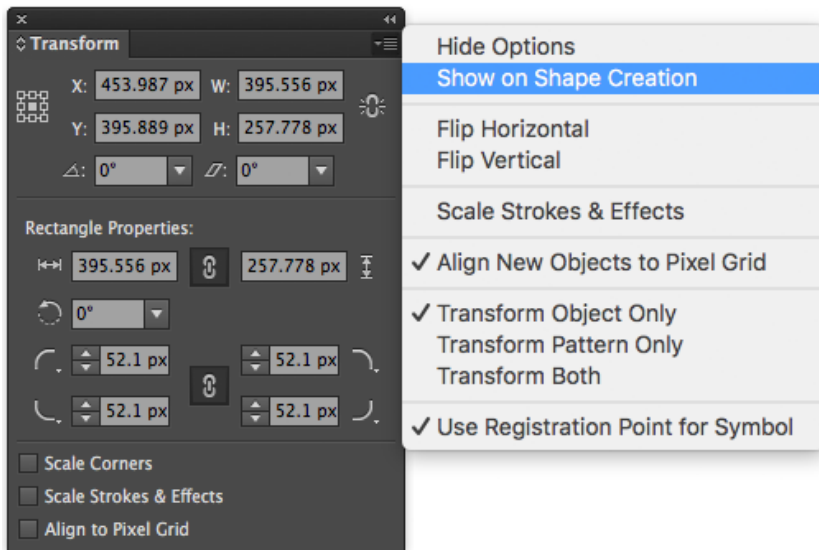

El panel Transformar dispone de una nueva opción de menú emergente (mostrar al crear una forma), mediante la que se muestra el panel Transformar en cuanto se dibuja una forma interactiva.

Selección de formas interactivas

Panel Capas

Las formas interactivas se muestran como objetos de distinto tipo en el panel Capas. Por ejemplo, cuando se dibuja un rectángulo interactivo, la capa se denomina *<Rectángulo>* en el panel de capas. Esto es útil en la identificación de las formas interactivas disponibles para poder seleccionarlas y modificarlas.

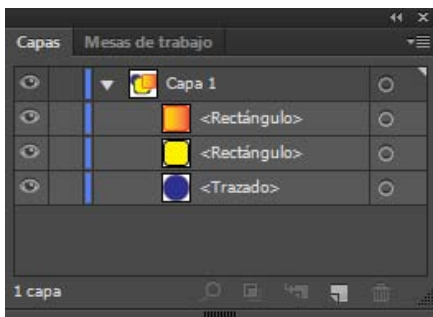

Ejemplo: rectángulos interactivos y rectángulos redondeados que aparecen como *<Rectangle>* en el panel Capas. Del mismo modo, otras formas interactivas se marcan en el panel capas.

Seleccione la opción del menú

Se agrega un nuevo elemento de menú, Forma, al menú Seleccionar > Mismo. Cuando se selecciona la opción Seleccionar > Mismo > Forma, se seleccionan todas las formas interactivas disponibles.

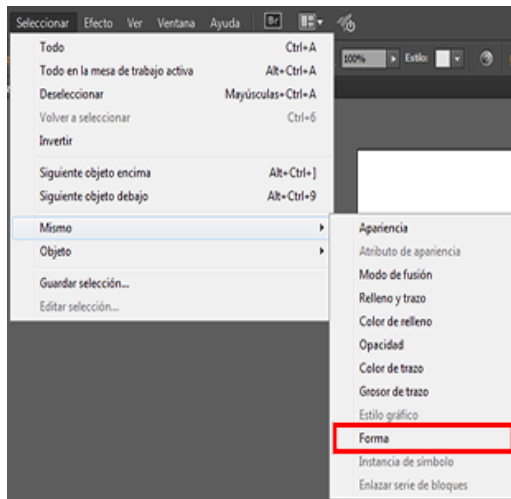

Seleccione varias formas interactivas mediante la nueva opción de menú

Radio máximo

Al arrastrar las esquinas de una forma interactiva al máximo límite posible, la previsualización de las esquinas redondeadas se muestra en rojo.

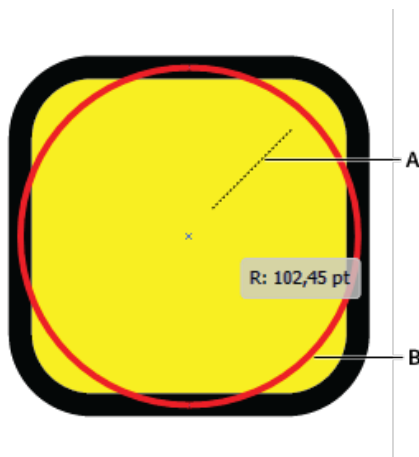

A. Arrastre de una esquina al centro B. La previsualización de la forma se muestra en rojo cuando se alcanza el máximo radio posible

Propiedades de las formas interactivas

Propiedades de rectángulo/rectángulo redondeado



- **Anchura/Altura:** especifica la altura o la anchura del rectángulo. Se mantienen los vértices, pero los radios no cambian.
- **Ángulo del rectángulo:** rote el rectángulo con el widget Escala/Rotar.
- **Restringir proporciones de altura y anchura:** marque la casilla para escalar los radios de los vértices de las formas y así se asegurará de que los radios aumentarán o disminuirán de tamaño proporcionalmente a la transformación del objeto.
- **Tipo de vértice:** especifica el tipo de vértice de cualquiera de los vértices del rectángulo.
- **Radios de los vértices:** utilice el control gradual o introduzca un valor absoluto en el

panel Transformar para cada uno de los vértices del rectángulo.

Propiedades de elipse

- **Anchura/Altura:** especifica la anchura y la altura de la elipse. Si son iguales, la elipse es un círculo.
- **Ángulo de elipse:** especifica el ángulo en el que la elipse se coloca en el lienzo.
- **Ángulo inicial de gráfico circular/Ángulo final de gráfico circular:** utilice el widget de gráfico circular (a la derecha de una forma de elipse recién dibujada) para presentar la forma como representación del gráfico circular.
- **Restringir ángulos de gráfico circular:** especifica si la diferencia en el ángulo inicial de gráfico circular y el ángulo final de gráfico circular se debe mantener al modificar sus valores con el panel Transformar.
- **Invertir gráfico circular:** especifica cuándo se deben intercambiar el ángulo inicial de gráfico circular y el ángulo final de gráfico circular. Utilice esta opción para generar una representación gráfica de sectores.

Propiedades de polígono

- **Radio de polígono:** especifica el radio exacto del polígono dibujado. Utilice el widget en pantalla  para modificar el radio.
- **Longitud de lado de polígono:** especifica la longitud de cada lado del polígono.
- **Recuento de lados del polígono:** especifica el número de lados que tendrá el polígono.
 - Con el widget en pantalla , puede cambiar este ajuste a entre 3 y 10.
 - Utilice el regulador para modificar el valor entre 3 y 20.
 - Si desea un valor entre 3 y 1000, escriba el valor manualmente.
- **Ángulo:** especifica el ángulo en el que se dibujará o se colocará el polígono en relación con el lienzo.
- **Tipo de vértice:** especifica el tipo de vértice que desea para el polígono (Redondeado, Redondeado invertido o Chaflán)
- **Radio de vértice:** especifica los radios de los vértices del polígono.
- Botón **Igualar lados:** al modificar un polígono, si la forma interactiva pierde la proporción o la simetría, utilice el botón Igualar lados para equilibrar los lados del polígono.

Propiedades de línea

- **Longitud de línea:** especifica la longitud de la línea dibujada.
- **Ángulo lineal:** especifica el ángulo con el que se ha dibujado la línea en relación con el lienzo.

Conversión de formas

- Si abre un documento guardado en una versión anterior de Illustrator, las formas de dicho documento no se podrán editar automáticamente como si fueran formas interactivas. Para convertir un rectángulo en una forma interactiva, selecciónela y haga clic en Objeto > Forma > Convertir en forma.
- Para convertir una forma interactiva en una forma normal, seleccione la forma interactiva y, a continuación, haga clic en Objeto > Forma > Expandir forma.

 Los términos de Creative Commons no cubren las publicaciones en Twitter™ y Facebook.

[Avisos legales](#) | [Política de privacidad en línea](#)

Creación de formas mediante la herramienta Creador de formas

Para crear una forma con la herramienta Creador de formas, realice las acciones siguientes:

1. Cree las formas a las que desee aplicar la herramienta Creador de formas.
2. Con la herramienta Selección, seleccione los trazados que necesita combinar para crear la forma.

Nota: asegúrese de que selecciona solo los trazados a los que desea aplicar la herramienta. Si selecciona todos los trazados antes de combinarlos, puede provocar una sobrecarga de rendimiento.

3. Seleccione la herramienta Creador de formas en el panel Herramientas o pulse Mayús+M. De forma predeterminada, la herramienta está en el modo de combinación, permitiéndole combinar diferentes trazados. En este modo el puntero aparece como .
4. Identifique la región que desee extraer o combinar.
5. Para cortar o extraer la región del resto de la forma, mueva el puntero y haga clic en la región seleccionada.

Se introducirán puntos de ancla adicionales cuando las formas se dividan.

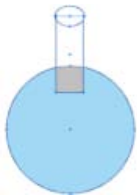

Combinación de regiones cerradas con la herramienta Creador de formas. Cuando mueva el puntero sobre una región cerrada, aparecerá el marco de la región.

6. Para combinar trazados, arrastre el puntero a lo largo de la región y suelte el ratón. Las dos regiones se combinarán para formar una nueva forma.

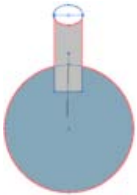

Arrastre el puntero a lo largo de la región para combinar.



Nueva forma después de la combinación.

El estilo de gráfico que hereda la nueva forma depende de las siguientes reglas:

- El estilo de gráfico del objeto a partir del cual se arrastra el cursor se aplica a las formas combinadas.
- Si no hay ningún estilo de gráfico disponible al arrastrar el cursor, se aplicará el estilo de gráfico disponible al soltar el ratón a las formas combinadas.
- Si no hay ningún estilo de gráfico disponible al arrastrar el cursor o al soltarlo, se aplicará el estilo de gráfico del objeto

seleccionado más veces en el panel Capas.

Para los colores, puede ignorar estas reglas seleccionando Muestras de color en la lista desplegable Elegir color del cuadro de diálogo Opciones de la herramienta Creador de formas. Para obtener más información, consulte Configuración de las opciones de la herramienta Creador de formas.

Si pulsa la tecla Mayús, hace clic y arrastra, aparecerá un marco rectangular que le permitirá combinar fácilmente varios trazados.

7. Para utilizar el modo Borrar de la herramienta Creador de formas, pulse la tecla Alt (Windows) u Opción (Mac OS) y haga clic en la región cerrada que desea eliminar. Cuando se presiona la tecla Alt (Windows) o la tecla Opción (Mac OS), el puntero cambia a .

En el modo Borrar, puede eliminar regiones dentro de las formas seleccionadas. Si elimina una región compartida por varios objetos, las formas se dividen de tal forma que las regiones seleccionadas por el marco se eliminan de las formas.

También puede eliminar bordes en el modo Borrar. Esta opción resulta muy útil para eliminar las secciones restantes después de crear la forma deseada.



Los términos de Creative Commons no cubren las publicaciones en Twitter™ y Facebook.

[Avisos legales](#) | [Política de privacidad en línea](#)

Creación de nuevas formas con las herramientas Shaper y Creador de formas

Mejorado en Illustrator CC 2015 (nueva herramienta Shaper)

[Acerca de la herramienta Shaper](#)

[Uso de la herramienta Shaper \(dibujo de formas\)](#)

[Uso de la herramienta Shaper \(creación de formas\)](#)

[Selección de formas en un Shaper Group](#)

[Eliminación de una forma de un Shaper Group](#)

[Acerca de la herramienta Creador de formas](#)

[Configuración de las opciones de la herramienta Creador de formas](#)

[Ir al principio](#)

Acerca de la herramienta Shaper

La herramienta Shaper  le ayuda a crear diseños complejos y atractivos dibujando, apilando y colocando formas unas junto a otras y, a continuación, simplemente combinándolas, eliminándolas o moviéndolas. Utilice gestos sencillos y visualmente intuitivos para realizar operaciones que anteriormente puedan haber requerido varias acciones.

Utilice la herramienta Shaper para convertir gestos naturales en formas vectoriales. Utilice un ratón o la facilidad de uso de un dispositivo táctil para crear polígonos, rectángulos o círculos. Las formas dibujadas son formas interactivas. Esta función se activa en los espacios de trabajo tradicionales, el espacio de trabajo táctil especializado y su dispositivo móvil con Illustrator Draw.

[Ir al principio](#)

Uso de la herramienta Shaper (dibujo de formas)

1. En Illustrator, en el cuadro de herramientas, haga clic en la herramienta Shaper  (Mayús + N).
2. En el documento, dibuje una forma. Por ejemplo, dibuje una representación aproximada de un rectángulo, un círculo, una elipse, un triángulo o cualquier otro polígono.
3. La forma que dibuja se convierte en una forma geométrica definida. La forma creada es interactiva y completamente editable, como cualquier forma interactiva.

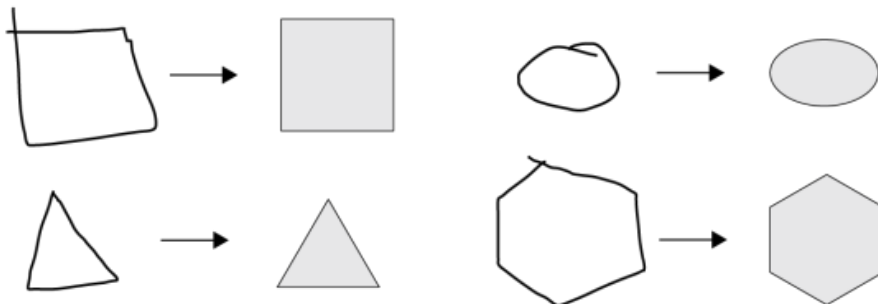

Uso de la herramienta Shaper (creación de formas)

1. Lleve a cabo uno de los siguientes procedimientos:
 - Seleccione algunas formas superpuestas en el documento
 - Utilice una herramienta para dibujar formas superpuestas
 - Utilice la herramienta Shaper (Mayús + N) para dibujar rápidamente rectángulos, círculos o polígonos
2. Si no se encuentra ya seleccionada, seleccione la herramienta Shaper (Mayús + N).
3. Con el ratón (o un dispositivo que no sea táctil) o el dedo, garabatee en un área que desee combinar, eliminar o perforar.

Las siguientes reglas determinan la manera de perforar o combinar las formas, así como el color de una forma combinada:

- Si el garabato se encuentra dentro de una forma, el área se perfora.
- Si el garabato se encuentra en áreas de intersección de dos o más formas, las áreas de intersección se perforan.
- Si el garabato proviene de la forma en primer plano:
 - De un área no superpuesta a un área superpuesta, la forma en primer plano se perfora.
 - De un área superpuesta a un área no superpuesta, las formas se combinan y el color del área combinada es el punto de origen del garabato.
- Si el garabato proviene de la forma de la parte posterior:
 - De un área no superpuesta a un área superpuesta, las formas se combinan y el color del área combinada es el punto de origen del garabato.

Ejemplos de la acción de garabato con la herramienta Shaper

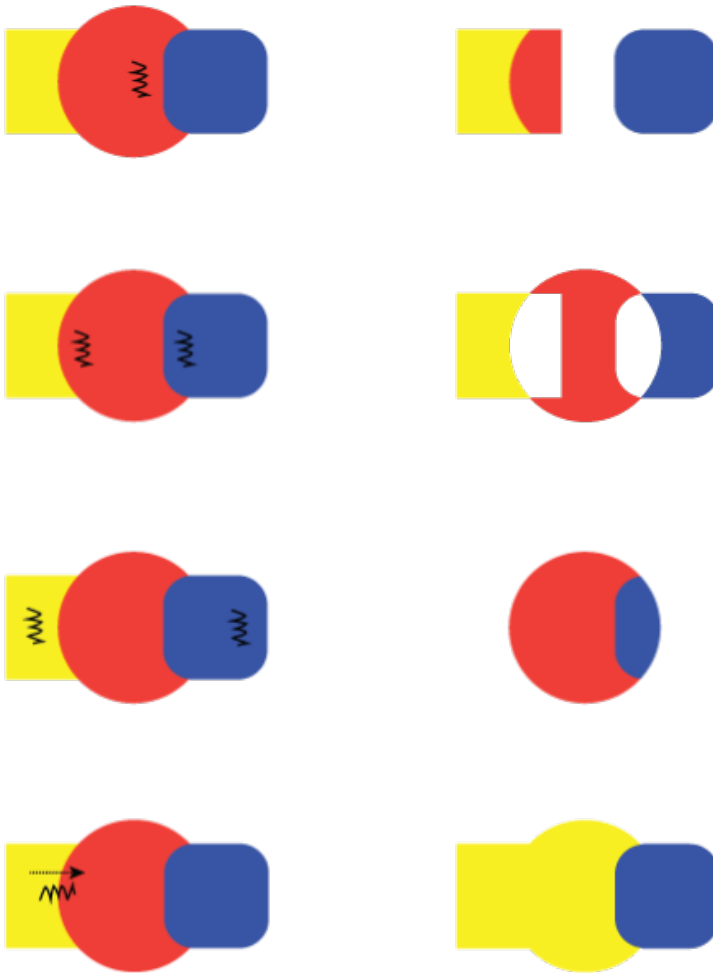

Acción de garabato (izquierda) y Shaper Groups resultantes (derecha)

[Ir al principio](#) ⁺

Selección de formas en un Shaper Group

Todas las formas de un Shaper Group se pueden editar, incluso después de perforar o combinar partes de las formas. Las siguientes acciones permiten seleccionar las formas individuales o el grupo:

Modo de selección de cara

1. Seleccione la herramienta Shaper.
2. Toque o haga clic en un Shaper Group. El Shaper Group se selecciona y se muestra un cuadro delimitador con el widget de flecha .
3. Vuelva a tocar la forma (o una forma individual, si hay formas individuales). Ahora se encuentra en el modo de selección de cara.
4. Si el Shaper Group contiene formas combinadas, la cara de la forma se muestra apelmazada. Puede cambiar el color de relleno de las formas.

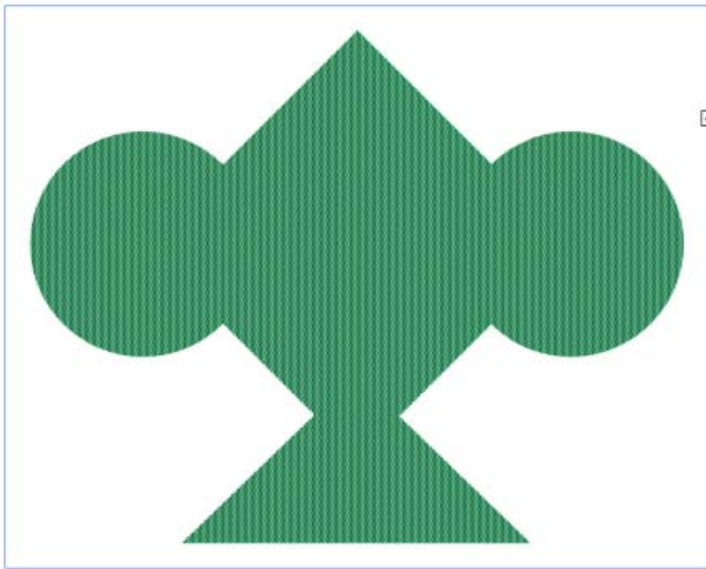

Modo de selección de cara

Modo de construcción

1. Con un Shaper Group seleccionado, siga uno de estos procedimientos:
 - Toque o haga clic en el widget de flecha para que aparezca señalando hacia arriba 
 - Haga doble clic en una forma.
 - Haga un solo clic en el trazo de una forma.
2. Con un único objeto subyacente seleccionado, puede modificar cualquier propiedad o la apariencia del objeto.

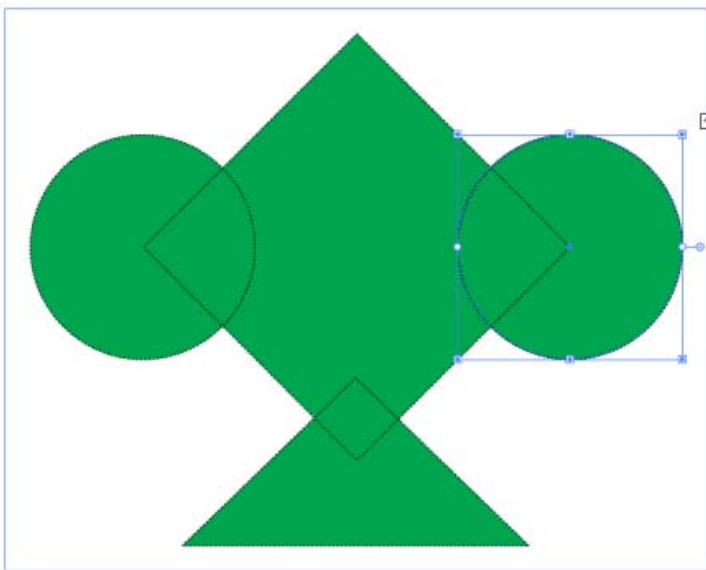

Modo de construcción

Eliminación de una forma de un Shaper Group

1. Realice los pasos necesarios para acceder al modo de construcción.
2. Arrastre y suelte una forma fuera del cuadro delimitador.

[Ir al principio](#)

Acerca de la herramienta Creador de formas

La herramienta Creador de formas  es una herramienta interactiva que permite crear formas complejas mediante la combinación y eliminación de formas más simples. Se puede utilizar en trazados simples y compuestos.

Esta herramienta resalta de forma intuitiva los bordes y las regiones de la imagen seleccionada que pueden combinarse para crear nuevas formas. Un borde se define como la sección de un trazado que no intersecta con ningún otro trazado de los objetos seleccionados. Una región es un área cerrada delimitada por los bordes.

De forma predeterminada, la herramienta está en modo Combinar, que le permite combinar trazados o regiones. También puede cambiar al modo Borrar para eliminar las regiones o los bordes no deseados pulsando la tecla Alt (Windows) o la tecla Opción (Mac).

Para ver un vídeo sobre la creación de nuevas formas con la herramienta Creador de formas, consulte www.adobe.com/go/lrvid5203_ai_es.

[Ir al principio](#)

Configuración de las opciones de la herramienta Creador de formas

Puede configurar y personalizar distintas opciones, como la detección de huecos, el origen del color y la iluminación para obtener las funciones de fusión que requiere y una mejor retroalimentación visual.

Haga doble clic en el icono de la herramienta Creador de formas del panel Herramientas para definir estas opciones en el cuadro de diálogo Opciones de la herramienta Creador de formas.

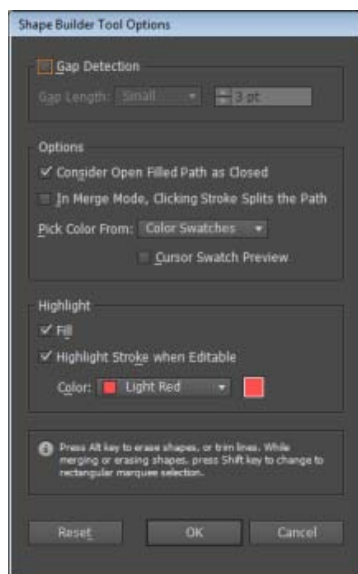

Cuadro de diálogo Opciones de la herramienta Creador de formas

Detección de huecos Define la longitud del hueco mediante la lista desplegable Longitud del hueco. Los

valores disponibles son: Pequeño (3 puntos), Mediano (6 puntos) y Grande (12 puntos).

Seleccione la casilla de verificación A medida si desea especificar una longitud del hueco exacta.

Cuando se selecciona la longitud del hueco, Illustrator busca únicamente los huecos con valores próximos al valor de longitud del hueco especificado. Asegúrese de que el valor de longitud del hueco sea similar (aproximadamente) a la longitud del hueco real del gráfico. Para comprobar si Illustrator está detectando los huecos, especifique diferentes valores de longitud del hueco hasta que Illustrator detecte los huecos del gráfico.

Por ejemplo, si define la longitud del hueco en 12 puntos, y la forma que quiere combinar incluye huecos de 3 puntos, es posible que Illustrator no detecte los huecos.

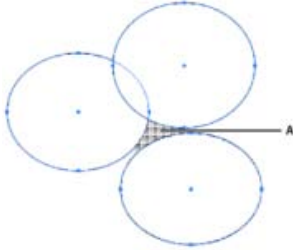

El área resaltada muestra que se ha detectado el hueco y que se tratará como una región

Considerar trazados con relleno abiertos como cerrados Si esta opción está seleccionada, se creará un borde invisible en el trazado abierto para crear una región. Cuando haga clic dentro de la región, se creará una forma.

En el modo de combinación, hacer clic en el trazo divide el trazado Seleccione la casilla de verificación En el modo de combinación, hacer clic en el trazo divide el trazado. Esta opción permite dividir el trazado principal en dos. El primer trazado se crea desde el borde en el que hace clic y el segundo trazado es la parte restante del trazado principal que excluye el primer trazado. Si esta opción está seleccionada, el puntero cambiará a , durante la división del trazado.

Elegir color desde Puede elegir dar color a los objetos utilizando las muestras de color o los colores utilizados en una ilustración existente. Utilice la lista desplegable Elegir color para seleccionar las muestras de color o la opción Ilustración.

Si selecciona la opción Muestras de color, aparecerá la opción Previsualización de muestras de cursores. Puede seleccionar la casilla de verificación Previsualización de muestras de cursores para previsualizar y seleccionar colores. Al seleccionar esta opción, se proporciona una muestra de cursor de tipo Pintura interactiva. Permite la repetición (mediante las teclas de flecha) y selección de colores del panel de muestras.

Nota: puede repetir la selección mediante las teclas de flecha aunque esté desactivada la opción Previsualización de muestras de cursores.

Para cambiar el color del trazo, mueva el puntero sobre los bordes del objeto para resaltar y cambiar el color del trazo. Esta opción solo funciona si se ha seleccionado En el modo de combinación hacer clic en el trazo divide el trazado.

Puede seleccionar el color de relleno de una región situando el punto de inserción en cualquier parte del documento.

Nota: la Previsualización de muestras de cursores no se muestra durante la combinación, para garantizar que las formas estén claramente visibles.

Si selecciona la opción Ilustración, Illustrator utilizará las mismas reglas que se han utilizado en otros estilos de gráficos en los objetos combinados. Para obtener más información, consulte el paso 6 de Creación de formas con la herramienta Creador de formas.

Relleno La casilla de verificación Relleno está seleccionada de forma predeterminada. Si se selecciona esta opción, el trazado o la región que se puede combinar se resalta en color gris cuando se pasa el ratón por encima del trazado seleccionado. Si no se selecciona esta opción, la región o el trazado seleccionado no mostrarán ningún cambio.

Resaltar trazo cuando sea editable Si se selecciona esta opción, Illustrator resaltará los trazos que se

pueden editar. Los trazos editables se mostrarán en el color que elija en la lista desplegable Color.



Los términos de Creative Commons no cubren las publicaciones en Twitter™ y Facebook.

[Avisos legales](#) | [Política de privacidad en línea](#)

Creación de objetos 3D

Creación de objetos 3D

Definición de opciones

Adición de un trazado de bisel personalizado

Rotación de un objeto en tres dimensiones

Asignación de ilustraciones a un objeto 3D

Nota: las herramientas 3D son independientes de las herramientas de Cuadrícula de perspectiva y los objetos 3D se tratan igual que el resto de objetos en perspectiva.

[Ir al principio](#)

Creación de objetos 3D

Los efectos 3D permiten crear objetos tridimensionales (en 3D) a partir de ilustraciones bidimensionales (en 2D). Puede controlar el aspecto de los objetos tridimensionales con luz, difuminado, rotación y otras propiedades. También puede asignar ilustraciones a cada superficie de un objeto tridimensional.

Hay dos formas de crear un objeto tridimensional: por extrusión y por giro. Además, también puede rotar en tres dimensiones un objeto 2D o 3D. Para aplicar o modificar efectos tridimensionales en un objeto 3D existente, seleccione el objeto y, a continuación, haga doble clic en el efecto en el panel Apariencia.

Nota: los objetos tridimensionales podrían presentar defectos de suavizado en la pantalla, pero dichos defectos no se imprimirán ni aparecerán en las ilustraciones optimizadas para la Web.

Para ver un vídeo sobre el trabajo con objetos 3D en Illustrator, consulte [Moving into the world of 3D](#).

Creación de un objeto 3D por extrusión

La extrusión extiende un objeto en 2D sobre su eje z para añadirle profundidad. Por ejemplo, si extruye una elipse en 2D, se convertirá en un cilindro.

Nota: el eje del objeto siempre es perpendicular a la superficie frontal del objeto, y se desplaza con respecto al objeto si éste se rota en el cuadro de diálogo de opciones 3D.

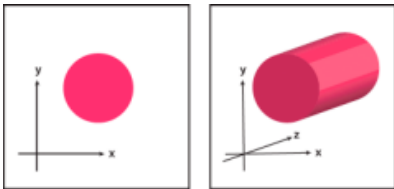

Extrusión de un objeto

1. Seleccione el objeto.
2. Seleccione Efecto > 3D > Extrusión y biselado.
3. Haga clic en Más opciones para ver la lista completa de opciones, o en Menos opciones para ocultar las opciones adicionales.

4. Seleccione Previsualizar para ver el efecto en la ventana del documento.
5. Especifique las opciones:

Posición Establece la forma de rotación del objeto y la perspectiva desde la que se ve. (Consulte [Definición de las opciones de posición de rotación en 3D](#)).

Extrusión y biselado Determina la profundidad del objeto y la extensión del bisel añadido o restado del mismo. (Consulte [Opciones de Extrusión y biselado](#)).

Superficie Crea una amplia variedad de superficies, desde superficies mates sin brillo ni sombras hasta superficies brillantes e iluminadas que parecen de plástico. (Consulte [Opciones de difuminado de superficie](#)).

Iluminación Añade una o más luces, varía la intensidad de la luz, cambia el color de difuminado del objeto y mueve las luces alrededor del objeto para obtener efectos impactantes. (Consulte [Opciones de iluminación](#)).

Mapear Asigna ilustraciones en las superficies de un objeto tridimensional. (Consulte [Asignación de ilustraciones a un objeto 3D](#)).

6. Haga clic en OK.



Comparación de un objeto extruido sin borde biselado (izquierda) y de un objeto tras aplicar la opción El bisel se extiende hacia dentro (centro) y El bisel se extiende hacia fuera (derecha)

Creación de un objeto 3D por giro

Al girar un objeto se recorre un trazado o *perfil* en dirección circular alrededor del eje y global (eje de giro) para crear un objeto tridimensional. Dado que el eje de giro está fijado verticalmente, el trazado abierto o cerrado que se gira tendrá que representar la mitad del perfil del objeto en 3D deseado en una posición vertical y hacia delante; a continuación, podrá rotar la posición del objeto tridimensional en el cuadro de diálogo del efecto.

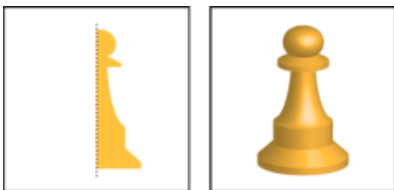

Giro de un objeto

1. Seleccione el objeto.

Nota: al aplicar un efecto Giro 3D a uno o varios objetos a la vez, los objetos girarán simultáneamente sobre su propio eje. Cada objeto reside en su propio espacio en 3D y

no puede formar intersección con otros objetos tridimensionales. Por otro lado, al aplicar un efecto Girar a un grupo o capa seleccionados, el objeto girará alrededor de un solo eje.

Es mucho más rápido girar un trazado relleno sin trazo que girar un trazado con trazo.

2. Seleccione Efecto > 3D > Girar.
3. Seleccione Previsualizar para ver el efecto en la ventana del documento.
4. Haga clic en Más opciones para ver la lista completa de opciones, o en Menos opciones para ocultar las opciones adicionales.

Posición Establece la forma de rotación del objeto y la perspectiva desde la que se ve. (Consulte [Definición de las opciones de posición de rotación en 3D](#)).

Girar Determina cómo realizar el barrido del trazado alrededor del objeto para convertirlo en tres dimensiones. (Consulte [Opciones de giro](#)).

Superficie Crea una amplia variedad de superficies, desde superficies mates sin brillo ni sombras hasta superficies brillantes e iluminadas que parecen de plástico. (Consulte [Opciones de difuminado de superficie](#)).

Iluminación Añade una o más luces, varía la intensidad de la luz, cambia el color de difuminado del objeto y mueve las luces alrededor del objeto para obtener efectos impactantes. (Consulte [Opciones de iluminación](#)).





Mapear Asigna ilustraciones en las superficies de un objeto tridimensional. (Consulte [Asignación de ilustraciones a un objeto 3D](#)).

5. Haga clic en OK.

[Ir al principio](#)

Definición de opciones

Definición de las opciones de posición de rotación en 3D

- Realice una de las siguientes acciones:
 - Seleccione una posición predefinida del menú Posición.
 - Para rotar sin restricciones, arrastre una cara del cubo de seguimiento. La parte anterior del objeto está representada por la cara azul del cubo de seguimiento, las partes superior e inferior del objeto son de color gris claro, los lados son gris medio, y la parte posterior es gris oscuro.
 - Para restringir la rotación sobre un eje global, mantenga pulsada la tecla Mayús mientras arrastra en horizontal (eje y global) o en vertical (eje x global). Para rotar el objeto alrededor del eje z global, arrastre la banda azul que rodea el cubo de seguimiento.
 - Para restringir la rotación alrededor del eje del objeto, arrastre un borde del cubo de seguimiento. El puntero se convierte en una flecha de dos puntas  y el borde del cubo cambia de color para indicar el eje alrededor del cual rotará el objeto. Los bordes rojos representan el eje x del objeto, los bordes verdes, el eje y, y los bordes azules, el z.
 - Introduzca valores entre -180 y 180 en los cuadros de texto del eje horizontal () , vertical () y de profundidad (z) ().

Para ajustar la perspectiva, introduzca un valor entre 0 y 160 en el cuadro de texto Perspectiva. Un ángulo menor es similar a un teleobjetivo; un ángulo de lente mayor es similar a un gran angular.

Nota: si el ángulo de lente es mayor de 150, los objetos podrán extenderse más allá de nuestro punto de vista y se verán distorsionados. Además, tenga en cuenta que hay ejes x, y y z del objeto y ejes x, y y z globales. Los ejes del objeto son relativos a la posición del objeto en su espacio en 3D. Los ejes globales son fijos y relativos a la pantalla del ordenador; el eje x está en horizontal, el eje y, en vertical, y el eje z, en perpendicular a la pantalla del ordenador.

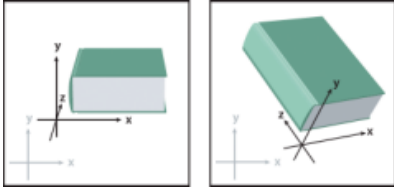

Los ejes del objeto (en negro) se desplazan con el objeto; los ejes globales (en gris) son fijos.

Opciones de extrusión y biselado

Profundidad de extrusión Establece la profundidad del objeto con un valor entre 0 y 2000.

Remate Especifica si el objeto tiene aspecto sólido (Activar remate para apariencia sólida) o hueco (Desactivar remate para apariencia hueca)

Bisel Aplica el tipo de borde biselado elegido sobre la profundidad (eje z) del objeto.

Altura Establece la altura con un valor entre 1 y 100. Si la altura del bisel es demasiado grande para un objeto, éste podría cruzarse consigo mismo y producir resultados inesperados.

El bisel se extiende hacia fuera

El bisel se añade a la forma original del objeto.

El bisel se extiende hacia dentro



Talla el bisel en la forma original del objeto.



Comparación de un objeto extruido con remate (imagen superior izquierda) y sin remate (imagen superior derecha); comparación de un objeto sin borde biselado (imagen inferior izquierda) y con borde biselado (imagen inferior derecha)

Opciones de giro

Ángulo Establece los grados que girará el trazado, entre 0 y 360.

Remate Especifica si el objeto tiene aspecto sólido (Activar remate para apariencia sólida ) o hueco (Desactivar remate para apariencia hueca )

Desplazamiento Añade distancia entre el eje de giro y el trazado para crear, por ejemplo, un objeto con forma de anillo. Puede introducir un valor entre 0 y 1000.

Desde Establece el eje alrededor del cual girará el objeto, bien Borde izquierdo o Borde derecho.

Opciones de difuminado de superficie

Superficie Permite seleccionar opciones para el difuminado de las superficies:

Malla metálica Define los contornos de la geometría del objeto y hace cada superficie transparente.

Sin difuminado No añade nuevas propiedades de superficie al objeto. El objeto en 3D tendrá el mismo color que el objeto en 2D original.

Difuminado difuso Hace que el objeto refleje luz en un motivo suave y difuso.

Difuminado plástico Hace que el objeto refleje luz como si estuviera hecho con un material brillante y satinado.

Nota: según la opción seleccionada, dispone de distintas opciones de iluminación. Si el objeto solo usa el efecto Rotación 3D, las únicas opciones disponibles para Superficie son Difuminado difuso y Sin difuminado.

Intensidad de luz Controla la intensidad de luz entre 0 % y 100 %.

Luz ambiente Controla la luz general, que cambia el brillo de todas las superficies del objeto de forma uniforme. Introduzca un valor entre 0% y 100%.

Intensidad de resaltado Controla el grado en que el objeto refleja la luz, con valores del 0% al 100%. Los valores inferiores producen una superficie mate y los valores superiores crean una superficie más brillante.

Tamaño de resaltado Controla el tamaño del resaltado, de grande (100 %) a pequeño (0 %).

Pasos de fusión Controla la suavidad del difuminado en las superficies del objeto. Introduzca un valor entre 1 y 256. Cuanto mayor sea el valor, más suaves serán las sombras y más trazados habrá, y viceversa.

Dibujar caras ocultas Muestra las caras posteriores ocultas del objeto. Las superficies posteriores estarán visibles si el objeto es transparente o si se expande y luego se separa.

Nota: si el objeto es transparente y quiere que las caras posteriores ocultas se vean a través de las caras anteriores transparentes, aplique el comando Objeto > Agrupar al objeto antes de aplicar el efecto 3D.

Conservar tintas planas (efecto Extrusión y biselado, efecto Girar y efecto Rotar) Permite conservar las tintas planas del objeto. Las tintas planas no se pueden conservar si seleccione A medida en la opción

Color de difuminado.

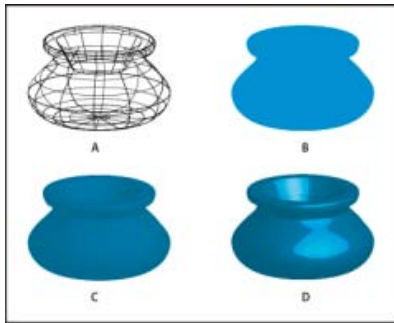

Ejemplos de distintas opciones de difuminado de superficies

A. Malla metálica **B.** Sin difuminado **C.** Difuminado difuso **D.** Difuminado plástico

Opciones de iluminación

Luz

Define la posición de la luz. Arrastre la luz hasta la posición que desee de la esfera.

Botón Mover luz seleccionada detrás del objeto 

Mueve la luz seleccionada detrás del objeto.

Botón Mover luz seleccionada delante del objeto 

Mueve la luz seleccionada delante del objeto.

Botón Nueva luz 

Añade un foco de luz. Por defecto, aparecerán nuevas luces en la parte anterior central de la esfera.

Botón Eliminar luz Elimina la luz seleccionada.

Nota: Por defecto, la opción *Efectos 3D* asigna una luz a un objeto. Puede añadir y eliminar luces, pero el objeto deberá tener siempre una luz al menos.

Intensidad de luz Cambia la intensidad de la luz seleccionada entre 0 % y 100 %.

Color de difuminado Controla el color de difuminado del objeto, según el comando que seleccione:

Ninguno No añade color al difuminado.

A medida Para seleccionar un color personalizado. Si selecciona esta opción, haga clic en el cuadro Color de difuminado para elegir un color en el Selector de color. Las tintas planas se convierten en cuatricromías.

Sobreimpresión de negro Evita cuatricromías si está utilizando tintas planas. El objeto se difumina sobreimprimiendo sombras de negro sobre el color de relleno del objeto. Para ver el difuminado, seleccione Ver > Previsualizar sobreimpresión.

Conservar tintas planas Permite conservar las tintas planas del objeto. Las tintas planas no se pueden conservar si seleccione A medida en la opción Color de difuminado.

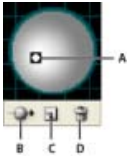

Esfera de iluminación

A. Luz seleccionada delante **B.** Botón Mover luz seleccionada delante o detrás **C.** Botón Nueva luz **D.** Botón Eliminar luz

[Ir al principio](#) ⁺

Adición de un trazado de bisel personalizado

1. Abra el archivo Ingletes.ai, que se encuentra en la carpeta Adobe Illustrator [versión]\Support Files\Required\Resources\es_ES\ (Windows) o la carpeta Adobe Illustrator [versión]\Required\Resources\es_ES (Mac OS).
2. Cree un solo trazado abierto en el archivo Ingletes.ai.
3. Seleccione Ventana > Símbolos y lleve a cabo uno de los procedimientos siguientes para convertir el trazado en un símbolo:
 - Arrastre el trazado al panel Símbolos.
 - Con el trazado seleccionado, haga clic en el botón Nuevo símbolo  del panel Símbolos, o seleccione la opción Nuevo símbolo del menú del panel.
4. Para cambiar el nombre del símbolo, haga doble clic en el símbolo del panel Símbolos, introduzca un nombre en el cuadro de diálogo Opciones de símbolo y, a continuación, haga clic en OK.
5. Seleccione Archivo > Guardar.
6. Salga de Illustrator y vuelva a iniciarlo.

El bisel aparecerá en el menú Bisel del cuadro de diálogo Opciones de extrusión y biselado 3D.

7. Para aplicar el bisel personalizado, lleve a cabo uno de los procedimientos siguientes:
 - Para aplicar el bisel a un objeto extruido en 3D, seleccione el objeto y, a continuación, haga doble clic en el efecto Extrusión y biselado 3D del panel Apariencia. En el cuadro de diálogo Opciones de extrusión y biselado 3D, seleccione el bisel del menú Bisel.
 - Para aplicar el bisel personalizado a una ilustración en 2D, seleccione el objeto en 2D y, a continuación, seleccione Efecto > 3D > Extrusión y biselado. En el cuadro de diálogo Opciones de extrusión y biselado 3D, seleccione el bisel personalizado del menú Bisel.

[Ir al principio](#) ⁺

Rotación de un objeto en tres dimensiones

1. Seleccione el objeto.
2. Seleccione Efecto > 3D > Rotar.
3. Seleccione Previsualizar para ver el efecto en la ventana del documento.
4. Haga clic en Más opciones para ver la lista completa de opciones, o en Menos opciones para ocultar las opciones adicionales.
5. Especifique las opciones:

Posición Establece la forma de rotación del objeto y la perspectiva desde la que se ve. (Consulte [Definición de las opciones de posición de rotación en 3D](#)).

Superficie Crea una amplia variedad de superficies, desde superficies mates sin brillo ni sombras hasta superficies brillantes e iluminadas que parecen de plástico. (Consulte [Opciones de difuminado de superficie](#)).

6. Haga clic en OK.

[Ir al principio](#)

Asignación de ilustraciones a un objeto 3D

Todos los objetos 3D se componen de varias superficies. Por ejemplo, un cuadrado extruido se convierte en un cubo compuesto por seis superficies: la cara anterior y posterior y las cuatro caras laterales. Puede asignar ilustraciones en 2D a cada superficie de un objeto tridimensional. Por ejemplo, puede asignar una etiqueta o texto a un objeto con forma de botella o simplemente añadir texturas distintas a cada lado de un objeto.



Objeto en 3D con ilustraciones asignadas a cada lado





A. Ilustración de símbolos **B.** Ilustración de símbolos **C.** A y B asignadas a un objeto en 3D

A un objeto 3D solo se le pueden asignar ilustraciones en 2D que estén almacenadas en el panel Símbolos. Los símbolos pueden ser cualquier objeto de Illustrator, como trazados, trazados compuestos, texto, imágenes rasterizadas, objetos de malla y grupos de objetos.

Al asignar ilustraciones a objetos 3D, tenga en cuenta lo siguiente:

- Puesto que la función Mapear ilustración se sirve de símbolos, puede editar un símbolo y, a continuación, actualizar automáticamente todas las superficies a las que se ha asignado.
- Puede interactuar con el símbolo en el cuadro de diálogo Mapear ilustración con los controles normales del cuadro delimitador para mover, escalar o rotar el objeto.
- El efecto 3D recuerda cada superficie con ilustraciones asignadas de un objeto como un número. Si edita el objeto en 3D o aplica el mismo efecto a un objeto nuevo, puede que haya más o menos lados que en el original. Si hay menos superficies que en la asignación original, las ilustraciones de más se omitirán.
- Dado que la posición de un símbolo es respecto al centro de la superficie de un objeto, si la geometría de la superficie cambia, el símbolo se volverá a asignar respecto al nuevo centro del objeto.
- Puede asignar ilustraciones a objetos que lleven el efecto Extrusión y biselado o Girar, pero no podrá asignarlas a objetos que solo lleven el efecto Rotar.

1. Seleccione el objeto en 3D.
2. En el panel Apariencia, haga doble clic en el efecto Extrusión y biselado 3D o Giro 3D.
3. Haga clic en Mapear ilustración.

4. Seleccione la ilustración que desea asignar a la superficie seleccionada en el menú desplegable Símbolo.
5. Para seleccionar la superficie del objeto que quiere asignar, haga clic en los botones de flecha para indicar la superficie primera , anterior , siguiente  y última , o bien introduzca un número de superficie en el cuadro de texto.

Aparece una marca de color gris claro en las superficies que están visibles en ese momento. Las superficies que están ocultas por la posición del objeto tendrán una marca de color gris oscuro. Cuando se selecciona una superficie en el cuadro de diálogo, ésta aparece perfilada en rojo en la ventana del documento.

6. Realice una de las siguientes acciones:
 - Para mover el símbolo, coloque el puntero dentro del cuadro delimitador y arrastre; para escalar, arrastre un lado o un manejador de vértice; para rotar, arrastre hacia fuera y cerca de un manejador del cuadro delimitador.
 - Para hacer que la ilustración encaje en los límites de la superficie seleccionada, haga clic en Escalar para ajustar.
 - Para eliminar una ilustración de una sola superficie, seleccione la superficie con las opciones Superficie y, a continuación, seleccione Ninguno del menú Símbolo o haga clic en Borrar.
 - Para eliminar todas las ilustraciones de todas las superficies de los objetos 3D, haga clic en Borrar todo.
 - Para sombrear y aplicar la iluminación del objeto a las ilustraciones asignadas, seleccione Difuminar ilustración.
 - Para mostrar solo la ilustración y no la geografía de un objeto en 3D, seleccione Geometría invisible. Esto resulta útil cuando quiera utilizar la función de asignación en 3D como herramienta de deformación tridimensional. Por ejemplo, puede utilizar esta opción para asignar texto a un lado de una línea ondulada extruida, de modo que el texto aparezca deformado como si fuera una bandera.
 - Para previsualizar el efecto, elija Previsualizar.
7. Haga clic en OK en el cuadro de diálogo Mapear ilustración.

Nota: las herramientas 3D son independientes de las herramientas de cuadrícula de perspectiva de Illustrator. Los objetos 3D reciben el mismo tratamiento que los demás gráficos cuando se sitúan en la cuadrícula de perspectiva.

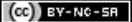
 Los términos de Creative Commons no cubren las publicaciones en Twitter™ y Facebook.

[Avisos legales](#) | [Política de privacidad en línea](#)

Fusión de objetos

Acerca de los objetos fusionados

Creación de fusiones

Opciones de fusión

Cambio del lomo de un objeto fusionado

Inversión del orden de apilamiento de un objeto fusionado

Soltar o expandir un objeto fusionado

[Volver al principio](#)

Acerca de los objetos fusionados

Puede fusionar objetos para crear y distribuir formas uniformemente entre dos objetos. También puede fusionar dos trazados abiertos para crear una transición suave entre objetos, o combinar fusiones de colores y objetos para crear transiciones de color con la forma de un objeto determinado.

Nota: la fusión de objetos no funciona igual que cuando se aplican modos de fusión o transparencia a los objetos. Para obtener más información sobre los modos de fusión y la transparencia, consulte Acerca de los modos de fusión.

Una vez creada una fusión, los objetos fusionados se tratan como un solo objeto. Si mueve uno de los objetos originales, o modifica los puntos de ancla originales del objeto, la fusión también cambiará. Además, los nuevos objetos fusionados entre los objetos originales no tienen sus propios puntos de ancla. Puede expandir la fusión para dividirla en distintos objetos.

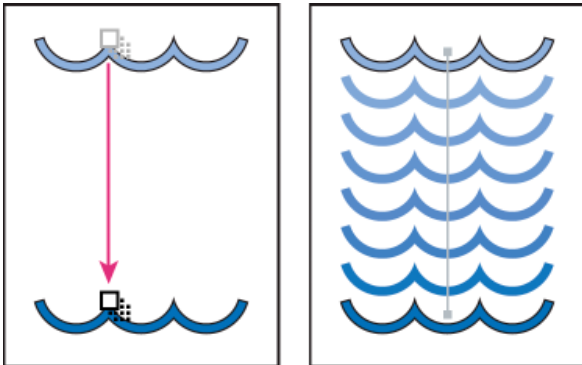

Ejemplo de uso de fusión para distribuir formas uniformemente entre dos objetos

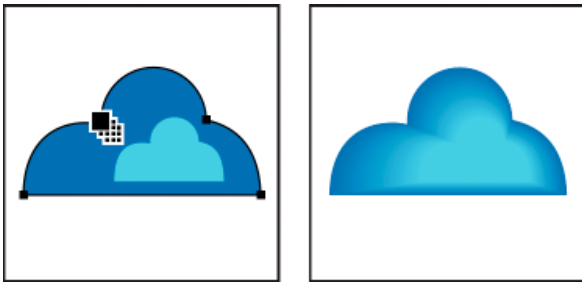

Ejemplo de uso de fusión para distribuir color uniformemente entre dos objetos

Los objetos fusionados y sus colores asociados se rigen por las reglas siguientes:

- No se pueden fusionar objetos de malla.
- Si fusiona un objeto pintado con una cuatricromía y otro con una tinta plana, las figuras fusionadas se pintan con una cuatricromía fusionada. Si fusiona dos colores de tinta plana diferentes, se usan colores de cuatricromía para pintar los pasos intermedios. Sin embargo, si fusiona matices del mismo color de tinta plana, los pasos se pintan con porcentajes del color de la tinta plana.
- Si fusiona objetos de motivos, los pasos fusionados solo utilizarán el relleno del objeto en la capa superior.
- Si fusiona objetos que tienen modos de fusión especificados con el panel Transparencia, los pasos fusionados solo utilizarán el modo de fusión en el objeto superior.

- Si fusiona objetos con varios atributos de apariencia (efectos, rellenos o trazos), Illustrator intenta fusionar las opciones.
- Si fusiona dos instancias del mismo símbolo, los pasos fusionados se convertirán en instancias de ese símbolo. Sin embargo, si fusiona dos instancias de símbolos diferentes, los pasos fusionados no se convertirán en instancias de símbolo.
- Por defecto, las fusiones se crean como grupos de transparencia de cobertura de forma que si algún paso consta de objetos transparentes superpuestos, estos objetos no se mostrarán uno a través de otro. Para cambiar esta definición seleccione la fusión y deselectione Grupo de cobertura en el panel Transparencia.

[Volver al principio](#)

Creación de fusiones

La herramienta Fusión y el comando Crear fusión permiten crear fusiones, que son una serie de objetos y colores intermedios entre dos o más objetos seleccionados.

Creación de una fusión con la herramienta Fusión

1. Seleccione la herramienta Fusión .
2. Lleve a cabo uno de los procedimientos siguientes:
 - Para fusionar en orden secuencial sin rotación, haga clic en cualquier parte de cada objeto, excepto en los puntos de ancla.
 - Para fusionar con un punto de ancla determinado de un objeto, haga clic en el punto de ancla con la herramienta Fusión. Cuando el puntero está sobre un punto de ancla, pasa de ser un cuadrado blanco a uno transparente con un punto negro en el centro.
 - Para fusionar trazados abiertos, seleccione un punto final en cada trazado.
3. Cuando termine de añadir objetos a la fusión, vuelva a hacer clic en la herramienta Fusión.
Por defecto, Illustrator calcula el número óptimo de pasos para una crear una transición de color suave. Para controlar el número de pasos o la distancia entre los mismos, establezca las opciones de fusión. (Consulte Opciones de fusión).

Creación de una fusión con el comando Crear fusión.

1. Seleccione los objetos que desea fusionar.
2. Seleccione Objeto > Fusión > Crear.
Por defecto, Illustrator calcula el número óptimo de pasos para una crear una transición de color suave. Para controlar el número de pasos o la distancia entre los mismos, establezca las opciones de fusión.

[Volver al principio](#)

Opciones de fusión

Para definir las opciones de fusión, haga doble clic en la herramienta Fusión  o seleccione Objeto > Fusión > Opciones de fusión. Para cambiar las opciones de una fusión existente, seleccione primero el objeto fusionado.

Espaciado Determina el número de pasos que se añaden a la fusión.

Redondear color Permite a Illustrator calcular automáticamente el número de pasos de las fusiones. Si los objetos se rellenan o trazan con colores diferentes, los pasos se calculan de forma que se consiga el número óptimo de pasos para una transición de color suave. Si los objetos contienen colores idénticos o si contienen degradados o motivos, el número de pasos se basa en la distancia más larga entre los bordes de los cuadros delimitadores de ambos objetos.

Pasos especificados Controla el número de pasos entre el principio y el final de la fusión.

Distancia especificada Controla la distancia entre los pasos de la fusión. La distancia especificada se mide desde el borde de un objeto hasta el borde correspondiente del objeto siguiente (por ejemplo, desde el borde derecho de un objeto hasta el borde derecho del siguiente).

Orientación Determina la orientación de los objetos fusionados.

Alinear con la página  Orienta la fusión perpendicularmente al eje x de la página.

Alinear con el trazado  Orienta la fusión perpendicularmente al trazado.

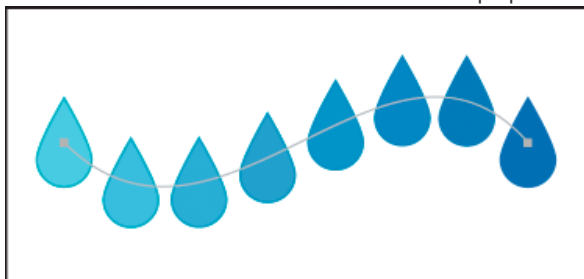

Opción Alinear con la página aplicada a una fusión

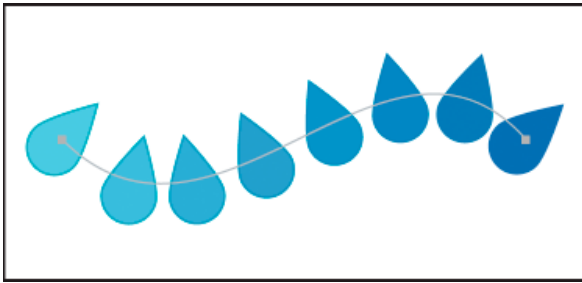

Opción Alinear con el trazado aplicada a una fusión

Cambio del lomo de un objeto fusionado

[Volver al principio](#)

El lomo es el trazado donde se alinean los pasos de un objeto fusionado. Por defecto, el lomo forma una línea recta.

- Para ajustar la forma del lomo, arrastre los puntos de ancla y los segmentos del trazado del lomo con la herramienta Selección directa.
- Para sustituir el lomo por un trazado diferente, dibuje un objeto para utilizarlo como nuevo lomo. Seleccione el objeto lomo y el objeto fusionado y seleccione Objeto > Fusión > Reemplazar lomo.
- Para invertir el orden de una fusión sobre su lomo, seleccione el objeto fusionado y seleccione Objeto > Fusión > Invertir lomo.

Inversión del orden de apilamiento de un objeto fusionado

[Volver al principio](#)

1. Seleccione el objeto fusionado.
2. Seleccione Objeto > Fusión > Invertir de frente a fondo.

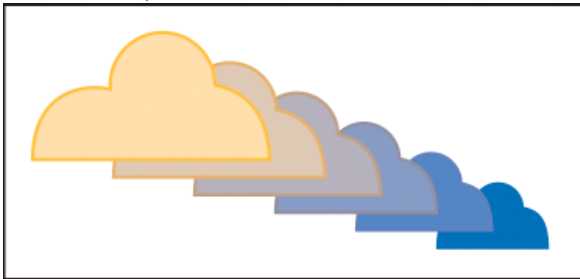

Comparación del orden de apilamiento original (superior) y tras aplicar el comando Invertir de frente a fondo (inferior)

Soltar o expandir un objeto fusionado

[Volver al principio](#)

Al soltar un objeto fusionado se eliminan los nuevos objetos y se recuperan los originales. Al expandir un objeto fusionado, la fusión se divide en objetos distintos que se pueden editar individualmente como cualquier otro objeto.

1. Seleccione el objeto fusionado.
2. Lleve a cabo uno de los procedimientos siguientes:
 - Seleccione Objeto > Fusión > Soltar.
 - Seleccione Objeto > Fusión > Expandir.

Más temas de ayuda

Reforma de objetos con efectos

Reforma de objetos con efectos

Redondeado de los vértices de un objeto

[Volver al principio](#)

Reforma de objetos con efectos

El uso de efectos es una cómoda forma de reformar objetos sin realizar cambios permanentes en su geometría subyacente. Los efectos son dinámicos, lo que quiere decir que el efecto se puede modificar o eliminar en cualquier momento.

Puede utilizar los siguientes efectos para reformar objetos:

Convertir en forma Convierte la forma de objetos vectoriales en un rectángulo, rectángulo redondeado o elipse. Establezca las dimensiones de la forma utilizando dimensiones absolutas o relativas. Para los rectángulos redondeados, especifique un radio de vértice para determinar la curvatura del borde redondeado.

Distorsionar y transformar Permite reformar objetos vectoriales con rapidez.

Distorsión libre Permite cambiar la forma de un objeto vectorial arrastrando cualquiera de los cuatro puntos de vértice.

Fruncir y engordar Estira los puntos de ancla de un objeto vectorial hacia fuera mientras curva los segmentos hacia dentro (Fruncir) o estira los puntos de ancla hacia dentro mientras curva los segmentos hacia fuera (Engordar). Las dos opciones estiran los puntos de ancla respecto al punto central del objeto.

Emborronar Transforma los segmentos del trazado de un objeto vectorial en una matriz dentada de picos de diferentes tamaños. Establezca la longitud máxima de los trazados de segmento utilizando un tamaño absoluto o relativo. Establezca la densidad de bordes dentados por pulgada (Detalle) y seleccione entre bordes suaves (Suavizar) o bordes nítidos (Vértice).

Transformar Reforma un objeto mediante un cambio de tamaño, movimiento, rotación, reflejo (volteo) y copia.

Ajustar Curva y distorsiona aleatoriamente los segmentos de trazado hacia dentro y hacia fuera. Establezca la distorsión vertical y horizontal mediante una cantidad absoluta o relativa. Especifique si desea modificar o no los puntos de ancla, mover los puntos de control que entran en los puntos de ancla del trazado (Puntos de control "dentro") y mover los puntos de control que salen de los puntos de ancla del trazado (Puntos de control "fuera").

Torcer Rota el objeto más en el centro que en los bordes. Los valores positivos rotan hacia la derecha y los negativos, hacia la izquierda.

Zigzag Transforma los segmentos del trazado de un objeto en un zigzag de picos u ondas de tamaño uniforme. Establezca la longitud entre picos y valles utilizando un tamaño absoluto o relativo. Establezca el número de crestas por segmento de trazado y seleccione entre bordes ondulados (Suavizar) o bordes dentados (Vértice).

Transformar Distorsiona o deforma objetos, incluidos trazados, texto, mallas, fusiones e imágenes en mapa de bits. Seleccione una de las formas de deformación predefinidas. A continuación, seleccione a qué eje afectará la opción de curvatura y especifique el grado de curvatura y distorsión que se va a aplicar.

[Volver al principio](#)

Redondeado de los vértices de un objeto

El efecto Redondear vértices convierte los puntos de vértice de un objeto vectorial en curvas suaves.

1. En el panel Capas, identifique los elementos que desee redondear.

Si desea redondear un determinado atributo de un objeto, como el relleno o el trazo, identifique el objeto en el panel Capas y, a continuación, seleccione el atributo en el panel Apariencia.

2. Seleccione Efecto > Estilizar > Redondear vértices. (El comando está en el submenú del primer Estilizar).

3. Para definir la curvatura de la curva redondeada, introduzca un valor en el cuadro de texto Radio y haga clic en OK.

Más temas de ayuda



[Avisos legales](#) | [Política de privacidad en línea](#)

Flujos de trabajo de reforma mejorados con soporte táctil

Introducido en la versión 17.1

Flujos de trabajo de cambio de forma de segmentos y soporte táctil

Se han mejorado los flujos de trabajo de cambio de forma de segmentos de trazado para admitir los cambios de forma mediante entrada táctil en dispositivos con tecnología táctil.

En versiones anteriores de Illustrator, se podía cambiar la forma de los segmentos de trazado curvos con la herramienta Selección directa, pero los manejadores siempre se veían limitados por sus ángulos originales. Ahora el cambio de forma de segmentos no tiene límites. Asimismo, la conversión de segmentos rectos en trazados curvos se puede realizar arrastrando el propio segmento. Existen tres maneras de cambiar la forma de los segmentos de trazado.

Herramienta Pluma

1. Mientras utiliza la herramienta Pluma, pulse la tecla Alt/Opción.
2. Al pasar el puntero sobre un segmento de trazado, el cursor se convierte en el cursor de Cambiar forma de segmento.
3. Si arrastra un segmento cambiará la forma del segmento de trazado.

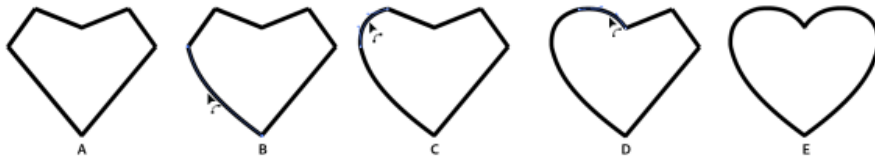

Combinación de segmentos de trazado, con su forma cambiada por la herramienta Pluma

A. Forma original B. El cursor para remodelar segmentos indica los segmentos preparados para su remodelación C. Cuando el cursor para remodelar segmentos esté visible, modifique la forma del segmento haciendo clic y arrastrando. D. Remodele todos los segmentos que necesite E. Forma final al terminar las operaciones de remodelación

4. Para continuar dibujando con la herramienta Pluma, suelte la tecla Alt/Opción.
5. Para crear un segmento semicircular, mantenga pulsada la tecla Mayús mientras cambia la forma un segmento. Al mantener la tecla Mayús, los manipuladores se mantienen en dirección perpendicular y se garantiza que estos tienen la misma longitud.

Herramienta Convertir punto de ancla

1. Seleccione la herramienta Convertir punto de ancla y, a continuación, pase el puntero sobre un segmento de trazado.
2. Cuando aparezca el cursor de Cambiar forma de segmento, arrastre el segmento de trazado para cambiar su forma.



Ilustración modificada al reformar un segmento lineal con la herramienta Punto de ancla

A. Ilustración original B. Reforma de un segmento con la herramienta Punto de ancla C. Forma modificada

3. Para crear una copia del segmento de trazado, pulse Alt/Opción mientras lleva a cabo el paso 2.
4. Para crear un segmento semicircular, mantenga pulsada la tecla Mayús mientras cambia la forma un segmento. Al mantener la tecla Mayús, los manipuladores se mantienen en dirección perpendicular y se garantiza que estos tienen la misma longitud.

Herramienta Selección directa

Puede mover un segmento recto con la herramienta Selección directa. Sin embargo, cuando la utiliza en un segmento curvo, el cambio de forma no tiene límites, como ocurre con las herramientas Convertir punto de ancla o Pluma.

Mantenimiento de los manipuladores en dirección perpendicular

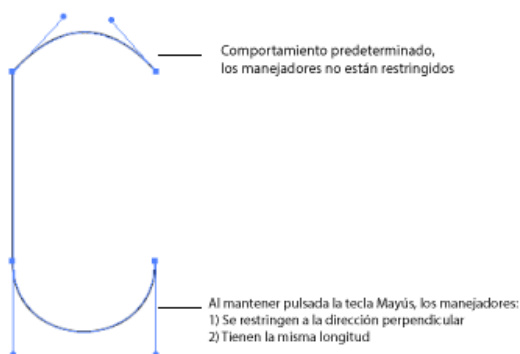

Si mantiene pulsada la tecla Mayús al cambiar formas con las herramientas Pluma, Convertir punto de ancla y Selección directa mantiene a los manipuladores en dirección perpendicular. Esto permite cambiar la forma de líneas curvas en formas semicirculares. También se garantiza que los manipuladores tienen la misma longitud.

 Los términos de Creative Commons no cubren las publicaciones en Twitter™ y Facebook.

[Avisos legales](#) | [Política de privacidad en línea](#)

Herramientas y mejoras táctiles | Illustrator CC

Uso de la opción táctil para modificar texto (herramienta Retocar texto)

Uso de la opción táctil para modificar formas (herramienta Transformación libre)

Gestos compatibles con OS

Con Illustrator CC, es más fácil usar dispositivos táctiles para interactuar con texto y objetos de Illustrator. Para admitir diferentes métodos de interacción con Illustrator, las mejoras se han ampliado también al uso del ratón. Puede utilizar el ratón para trabajar y manipular objetos tan fácilmente como lo haría con un dispositivo táctil.

Además, muchos gestos táctiles se han habilitado en los sistemas operativos. Puede utilizar la interfaz de usuario de Illustrator para desplazar, barrer o mover objetos relacionados con el sistema operativo.

Para utilizar las funciones táctiles de Illustrator, necesita:

- Un ordenador con pantalla táctil y Windows 7 u 8 o bien,
- Un dispositivo con pantalla táctil como, por ejemplo, una Wacom Cintiq 24HD Touch

Para desplazar o aplicar el zoom con gestos táctiles, necesita:

- Un dispositivo táctil directo. Por ejemplo, un dispositivo con pantalla táctil.
- Un dispositivo táctil indirecto. Por ejemplo, el trackpad de un equipo Mac, las alfombrillas táctiles o bien el dispositivo Wacom Intuos5.

[Ir al principio](#)

Uso de la opción táctil para modificar texto (herramienta Retocar texto)

Modifique las propiedades del texto con la herramienta Retocar texto con un dispositivo con ratón o táctil (por ejemplo, un dispositivo con pantalla táctil).

1. Elija la herramienta Retocar texto (Mayús + T) en la barra de herramientas o el panel de control.
2. Seleccione una cadena o un carácter de texto.
3. Para modificar el carácter (rotar, cambiar escala, mover), manipule los manejadores de control que aparecen alrededor del texto con el ratón o los dedos.

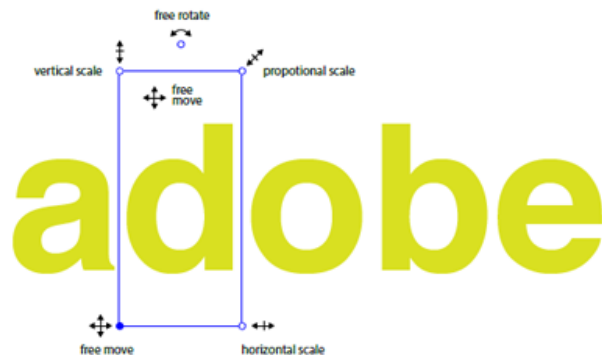

Utilice el ratón y los manejadores de control mejorados, que se encuentran alrededor del objeto seleccionado, para manipular el objeto fácilmente

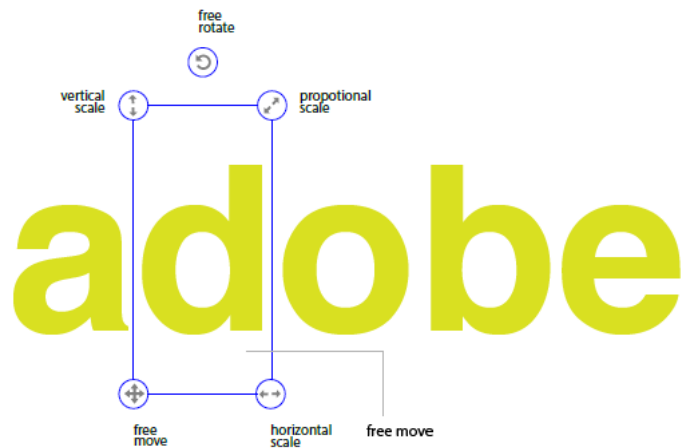

Utilice el dispositivo con pantalla táctil y los manejadores de control mejorados que se encuentran alrededor del objeto seleccionado para manipular el objeto fácilmente

Uso de la opción táctil para modificar formas (herramienta Transformación libre)

[Ir al principio](#)

Mueva, cambie la escala, rote o distorsione un objeto con el ratón o un dispositivo táctil (por ejemplo, un dispositivo con pantalla táctil).

1. Seleccione un objeto y luego la herramienta Transformación libre.
2. En el widget de la herramienta Transformación libre, elija la acción que desea realizar en el objeto seleccionado. Utilice los manejadores de control para mover, rotar o distorsionar (perspectiva o libre).

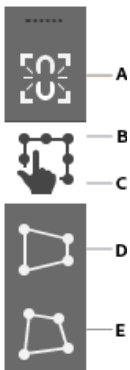

Widget táctil de herramienta Transformación libre

A. Restringir **B.** Transformación libre **C.** Opción seleccionada **D.** Distorsión de perspectiva **E.** Distorsión libre

3. Si el widget de Transformación libre está activo, el objeto seleccionado tiene un punto de referencia móvil:
 - Haga clic y arrastre el punto de referencia a cualquier punto de la mesa de trabajo para mover el objeto con respecto a la posición del punto de referencia.
 - También puede hacer doble clic en cualquiera de los ocho manejadores de control para definirlo como punto de referencia. La acción de rotación se realizará entonces en relación al nuevo punto de referencia.
 - Haga doble clic en el punto de referencia para restaurar su posición.

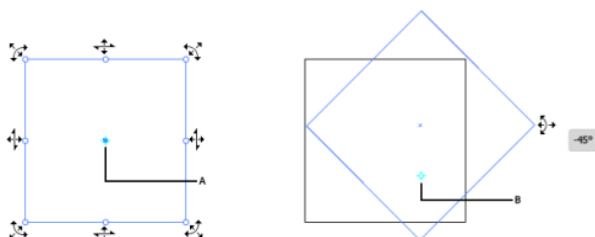

(izquierda) Cursores de la herramienta Transformación libre (derecha) Ilustración con un punto de referencia

A. Punto de referencia**B.** Cuando se mueve, la imagen gira con respecto a la nueva ubicación del punto de referencia

- Si coloca el ratón encima de los manejadores de control, se muestran los iconos permitidos y un punto de referencia para el objeto.
- Puede arrastrar el punto de referencia a otra ubicación y, a continuación, utilizar los manejadores de control para rotar la ilustración seleccionada a partir del nuevo punto de referencia.

Gestos compatibles con OS

[Ir al principio](#)

Gestos táctiles: utilice los gestos táctiles estándar (pellizcar y deslizar) para desplazarse y aplicar el zoom. Los gestos funcionan en dispositivos que aceptan el uso de gestos táctiles:

- Pellizque con dos dedos (por ejemplo, el pulgar y el índice) para acercar o alejar una imagen
- Coloque dos dedos en el documento y muévalos juntos para desplazarse por el documento
- Deslice o realice un movimiento rápido para navegar por las mesas de trabajo
- En el modo de edición mesas de trabajo, utilice dos dedos para rotar la mesa de trabajo 90°

 Los términos de Creative Commons no cubren las publicaciones en Twitter™ y Facebook.

[Avisos legales](#) | [Política de privacidad en línea](#)

Importación, exportación y almacenamiento

Recopilación de recursos y exportación en lotes

El flujo de trabajo Exportar para pantallas es un nuevo método para generar los recursos de distintos tamaños y formatos de archivo con una sola acción. La posibilidad de exportar rápidamente facilita y acelera la elaboración de material visual (iconos, logotipos, imágenes, maquetas y mucho más), especialmente para los flujos de trabajo web y móvil.

Por ejemplo, en el caso del desarrollo de una aplicación móvil, el diseñador de la experiencia de usuario quizás necesite volver a generar los iconos y los logotipos después de actualizarlos. Si es así, puede añadir estos elementos al panel Exportación de recursos y, a continuación, exportarlos a distintos tipos de archivo y tamaños con un solo clic.

Funciones útiles:

- Exportación a varios formatos y tamaños con una sola acción rápida.
- Exportación a los tamaños habituales o personalizados (escalas): 1x; 2x; 3x; 0,5x; 1,5x; entre otros.
- El algoritmo de generación de archivos PNG se ha revisado para:
 - Generar los archivos PNG más rápido que nunca.
 - Producir una transparencia mejor en los archivos PNG de 8 bits.

Formatos disponibles:

- PNG (de 8 o 24 bits)
- JPEG (al 100 %, al 85 %, al 50 % o al 25 %)
- SVG
- PDF



Cuadro de diálogo Exportar para pantallas (ficha Recursos)

[Ir al principio](#)

Exportación de recursos (flujo de trabajo de Exportar para pantallas)

Exporte mesas de trabajo completas o ilustraciones individuales

1. Lleve a cabo uno de los procedimientos siguientes:

- Método abreviado: (Win) Alt + E / (Mac) Cmd + Opc + E.
- Haga clic en Archivo > Exportar > Exportar para dispositivos.
- Seleccione la ilustración y haga clic en Archivo > Exportar selección.
- Haga clic con el botón derecho del ratón en la ilustración seleccionada y haga clic en Recopilar para exportar.

En el cuadro de diálogo Exportar para pantallas, modifique los ajustes que desee utilizar al exportar la ilustración.

2. Seleccione el ámbito de lo que desee exportar. Hay dos fichas disponibles:

Ficha Mesas de trabajo. Seleccione las mesas de trabajo de entre las que están disponibles para la exportación. Haga clic en una mesa de trabajo para seleccionarla o anular la selección. También puede utilizar el ratón y la tecla Mayús para seleccionar varias mesas.

Ficha Recursos. Seleccione recursos de entre los que ha recopilado en el panel Exportación de recursos. Consulte la sección Panel Exportación que aparece más adelante.

Haga clic en los iconos de miniatura o lista para ver los elementos de maneras diferentes.

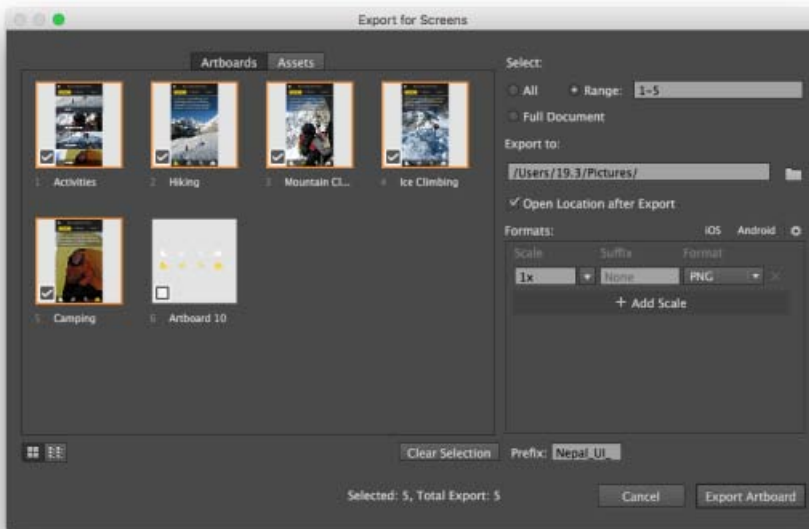

Cuadro de diálogo Exportar para pantallas (ficha Mesas de trabajo).

3. En función de la ficha en la que se encuentre, elija lo que desee exportar como archivos. La marca de verificación indica si se ha seleccionado o no la mesa de trabajo o el recurso.

Ficha **Mesa de trabajo**:

- **Todo.** Selecciona todas las mesas de trabajo. Cada mesa de trabajo se exportará individualmente.
- **Rango.** Selecciona todas las mesas de trabajo individuales para exportar de entre las que están disponibles en el documento. Por ejemplo, con 1, 2, 4-6 se seleccionan las mesas de trabajo 1, 2, 4, 5 y 6.
- **Documento entero.** Exporta todo el documento como una sola ilustración.

Ficha Recursos:

- **Todos los recursos.** Seleccione esta opción para exportar todos los recursos recopilados en la ficha Recursos.

Para empezar de nuevo, haga clic en Borrar selección para anular la selección de todos los recursos recopilados. Haga clic en las miniaturas para empezar a seleccionar ilustraciones concretas.

4. Especifique la configuración de los archivos exportados.

- **Escala.** Especifique el factor de escala para el archivo de salida.
- **Ubicación.** Especifique la ubicación de la carpeta en la que se guardarán los archivos exportados.
- **Abrir ubicación después de la exportación.** Seleccione esta opción para especificar si desea que la carpeta con los recursos exportados se abra mediante un explorador de archivos (Explorador o Finder).
- **Sufijo.** Proporcione un sufijo para asegurarse de que los archivos de salida tengan nombres únicos.
- **Formato.** Especifique si necesita que la salida de archivo sea .png, .svg, .jpg o .pdf.
- **Prefijo.** Proporcione una cadena que sirva como comienzo de los nombres de los archivos generados.
- Botón **Añadir escala.** Haga clic en Añadir escala para añadir una escala o formato adicional de salida para exportar.
- Botón **Eliminar.** Haga clic en el símbolo X para eliminar un tipo de salida.
- **Ajustes preestablecidos.**
 - **iOS:** haga clic para añadir los tipos de salida de archivo preestablecidos que suelen ser necesarios para los proyectos de iOS.
 - **Android:** haga clic para añadir los tipos de salida de archivo preestablecidos que suelen ser necesarios para los proyectos de factor de forma de Android.

5. (Opcional) Haga clic en el icono de configuración  para especificar la configuración de salida de los formatos de los archivos exportados.

6. Haga clic en el botón Exportar mesas de trabajo o Exportar recursos.

[Ir al principio](#) 

Panel Exportación de recursos

Recopile y exporte en un abrir y cerrar de ojos.

El panel Exportación de recursos muestra los recursos que se recopilan de las ilustraciones. Estos recursos son, normalmente, las ilustraciones que se exportan con frecuencia.

Por ejemplo, en el caso del desarrollo de una aplicación móvil, el diseñador de la experiencia de usuario quizás necesite volver a generar los iconos y los logotipos después de actualizarlos. Si es así, puede añadir estos elementos al panel Exportación de recursos y, a continuación, exportarlos a distintos tipos de archivo y tamaños con un solo clic.

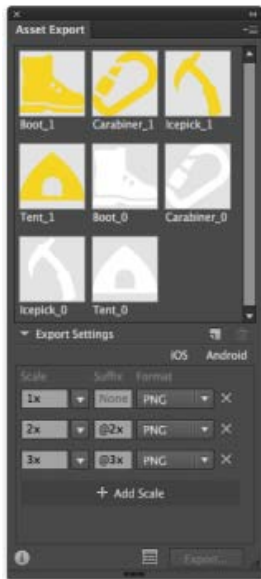

Panel Exportación de recursos

Recopilación de recursos

Adición de recursos al panel Exportación de recursos

Para recopilar recursos, debe añadir ilustraciones al panel Exportación de recursos (Ventana > Exportación de recursos). El procedimiento es el siguiente:

- Arrastre la ilustración al panel Exportación de recursos
- Haga clic con el botón derecho del ratón en un recurso y haga clic en Recopilar para exportar
- Seleccione una ilustración y haga clic en  en el panel Exportación de recursos
- Seleccione la ilustración y haga clic en Archivo > Exportar selección

Cada vez que se arrastra una ilustración al panel Exportación de recursos, se "recopila" un recurso. Con esta acción no se crea un objeto duplicado en la mesa de trabajo ni en las bibliotecas de CC. Cuando se actualiza la ilustración en el documento, el recurso correspondiente se actualiza también en el panel Exportación de recursos.

Exportación de recursos (flujo de trabajo del panel Exportación de recursos)

Exporte recursos mediante el panel Exportación de recursos

1. Haga clic en Ventana > Exportación de recursos para abrir el panel de exportación de recursos.
2. Consulte los recursos recopilados en el panel Exportación de recursos. La marca de verificación indica si el recurso se ha seleccionado o no para exportarlo.

Solo se exportan los recursos que tengan una marca de verificación. Haga clic en una miniatura para seleccionarla o deseleccionarla.

3. Haga clic el triángulo  Exportar configuración para ver o para añadir formatos/tamaños a los que quiera exportar los archivos:
 - **Escala.** Especifique el factor de escala del archivo de salida.
 - **Sufijo.** Proporcione un sufijo para asegurarse de que los archivos de salida tengan nombres únicos.
 - **Formato.** Especifique si necesita que la salida de archivo sea .png, .svg, .jpg o .pdf.

- Botón **Añadir escala**. Haga clic para añadir una escala o formato adicional de salida para exportar.
 - Botón **Eliminar**. Haga clic en el símbolo X para eliminar un tipo de salida.
 - **Ajustes preestablecidos:**
 - **iOS**: haga clic para añadir los tipos de salida de archivo preestablecidos que suelen ser necesarios para los proyectos de iOS.
 - **Android**: haga clic para añadir los tipos de salida de archivo preestablecidos que suelen ser necesarios para los proyectos de factor de forma de Android.
4. (Opcional) En el menú emergente, seleccione Configuración de formato para especificar la configuración de salida de los formatos de archivos exportados.
 5. (Opcional) En el menú emergente, haga clic en Abrir ubicación después de la exportación para ver los archivos exportados justo después de que finalice el flujo de trabajo de exportación.
 6. Para generar los archivos, haga clic en Exportar.

Si desea agregar información como la carpeta donde se creará la salida generada, o si desea añadir detalles como un prefijo de archivo, utilice el cuadro de diálogo Exportar para pantallas. Haga clic en  para abrir el cuadro de diálogo Exportar para pantallas. Todas las opciones que se configuran en el panel Exportación de recursos se mantienen en el cuadro de diálogo Exportar para pantallas.

Ajustes de salida para los recursos exportados

Opciones específicas de formato para los recursos exportados

En el cuadro de diálogo Configuración de formato puede especificar los ajustes de salida de cada uno de los tipo de archivo a los que puede exportar:

- En el cuadro de diálogo Exportar para pantallas, haga clic en el icono de configuración para abrir el cuadro de diálogo Configuración de formato.
- En el panel Exportación de recursos, haga clic en el menú emergente y seleccione Configuración de formato.

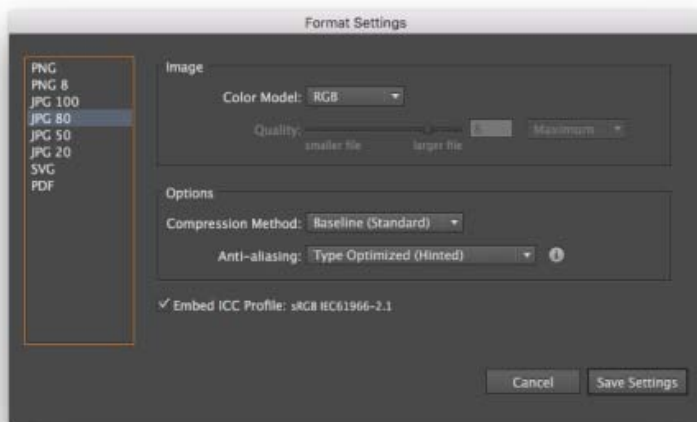

Indique los ajustes específicos de formato en el cuadro de diálogo Configuración de formato.

Bibliotecas de Creative Cloud: Colaboración, sincronización y uso compartido de los recursos

Se ha actualizado en junio de 2015

- [¿Qué es una biblioteca de Creative Cloud?](#)
- [¿Para qué sirve una biblioteca de Creative Cloud?](#)
- [¿Qué son los elementos vinculados?](#)
- [Panel Bibliotecas](#)
- [Uso de una biblioteca de Creative Cloud](#)

¿Qué es una biblioteca de Creative Cloud?

Una biblioteca de Creative Cloud es un conjunto de recursos de diseño. Pueden añadirse varios tipos de recursos de diseño a una biblioteca de Creative Cloud. En Adobe Illustrator, los recursos pueden ser de uno de estos tipos: colores, temas de color, estilos de carácter y gráficos.

¿Para qué sirve una biblioteca de Creative Cloud?

Las bibliotecas de Creative Cloud le ayudan a organizar, examinar y a acceder a recursos creativos. Por ejemplo, puede crear una biblioteca de Creative Cloud que contenga todos los componentes que utiliza con más frecuencia en un proyecto específico.

- **Elementos vinculados: Editar una vez: se actualiza en todas partes.**
Utilice siempre la última versión de un recurso con Elementos vinculados. Independientemente de donde se utilice el recurso, si edita la copia de la biblioteca, todos los proyectos se actualizarán con el recurso editado. Adobe CreativeSync garantiza que siempre tendrá a mano el recurso correcto y más actualizado cada vez que reutilice recursos en proyectos para dispositivos móviles u ordenadores.
- **Acceda a los recursos en cualquier momento y lugar.**
Las bibliotecas están disponibles desde diversas aplicaciones de escritorio de Creative Cloud como Photoshop, Illustrator, InDesign, Premiere Pro, After Effects, recursos de Creative Cloud y aplicaciones móviles de Adobe como Comp y Draw (aunque no esté conectado a Internet).
- **Compartir y colaborar.**
Comparta con otros usuarios los recursos y componentes de sus bibliotecas. Puede permitirles trabajar con los elementos de sus bibliotecas compartidas o compartirlas con más usuarios. Utilice recursos comunes (como gráficos, colores, estilos de carácter o guías de estilo) para garantizar la coherencia entre proyectos.
- **Integración con Adobe Stock Novedad**
Con el nuevo servicio de Adobe Stock podrá acceder a 50 millones de imágenes, vídeos y gráficos de alta calidad y sin regalías. Gracias a las bibliotecas podrá acceder, otorgar licencias y usar imágenes y gráficos sin salir de Illustrator.
- **Organizar.** Clasifique los componentes de las bibliotecas más importantes para los flujos de trabajo y los proyectos creativos.
- **El recurso correcto, en cualquier momento.**
Reutilice los recursos usados en proyectos para ordenador o dispositivos móviles sin preocupaciones (como, por ejemplo, que la versión no sea la correcta o que va sobrescribir o eliminar algo por error).
- **Guarde elementos fácilmente en las bibliotecas de Creative Cloud.**
Guarde los recursos directamente en las bibliotecas desde Photoshop, Illustrator, InDesign, Premiere Pro y aplicaciones y servicios para móviles como Shape, Brush, Color, Comp y Hue. Los recursos se convierten automáticamente a formatos compatibles para su uso en un ordenador o aplicaciones móviles.

¿Qué son los elementos vinculados? Novedad

En versiones anteriores de Illustrator CC, cada recurso gráfico, una vez arrastrado desde el panel Bibliotecas a un documento de Illustrator, dejaba de estar vinculado al recurso original. Por lo tanto, la modificación del recurso original en una biblioteca no tenía ningún efecto sobre la copia utilizada en el documento. Los recursos de Illustrator arrastrados desde una biblioteca eran "elementos no vinculados".

Sin embargo, a partir de Illustrator CC 2015, con la función Elementos vinculados, los recursos arrastrados desde una biblioteca a un documento son "elementos vinculados". Este es el nuevo comportamiento por defecto. Toda modificación realizada a un recurso de la Biblioteca afecta a todas las copias vinculadas utilizadas en los documentos de Illustrator.

Para incorporar gráficos de biblioteca como elementos no vinculados, pulse Alt/Opción mientras lo arrastra desde el panel Bibliotecas.

Nota: todos los recursos utilizados en Illustrator CC 2014 son elementos no vinculados. Para utilizar la función de elementos vinculados, arrastre el elemento desde el panel Bibliotecas en Illustrator CC 2015.

[Ir al principio](#)

Uso de bibliotecas

Bibliotecas	Colaborar
<ul style="list-style-type: none"> • Abrir • Crear • Eliminar • Cambiar nombre • Copiar elementos • Mover elementos 	<ul style="list-style-type: none"> • Compartir una biblioteca • Aceptar una invitación • Cancelar un uso compartido • Salir de una biblioteca compartida • Eliminar una biblioteca compartida

[Ir al principio](#)

Uso de recursos de bibliotecas

Colores	Estilos de carácter	Gráficos
<ul style="list-style-type: none"> • Añadir <ul style="list-style-type: none"> • Añadir un color • Añadir (muestra) <small>Novedad</small> • Añadir (grupo de colores) <small>Novedad</small> • Al panel Muestras <small>Novedad</small> • Usar • Editar • Eliminar • Cambiar nombre 	<ul style="list-style-type: none"> • Añadir <ul style="list-style-type: none"> • A las bibliotecas • Al panel Estilos de carácter • Aplicar • Eliminar • Cambiar nombre 	<ul style="list-style-type: none"> • Añadir: <ul style="list-style-type: none"> • Gráfico • Imagen de Adobe Stock <small>Mejorado</small> • Usar • Cambiar nombre • Eliminar

Panel Bibliotecas

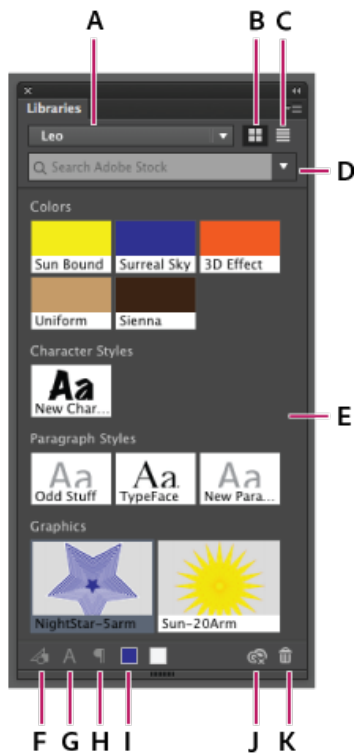

Interactúe con las bibliotecas de Creative Cloud desde el panel Bibliotecas.

A. Menú desplegable de biblioteca de Creative Cloud **B.** Orden de clasificación (N: nombre, T: fecha/hora) **C.** Menú emergente **D.** Menú desplegable de búsqueda de papel **E.** Recursos **F.** Añadir icono de gráficos **G.** Icono Añadir estilos de carácter **H.** Icono Añadir estilos de párrafo **I.** Añadir icono de color **J.** Icono de progreso/sincronización **K.** Icono Eliminar

En Illustrator, las bibliotecas de se muestran en el panel Biblioteca de Creative Cloud. Si crea bibliotecas en diferentes equipos utilizando el mismo ID de Adobe, los recursos y las bibliotecas estarán visibles en el panel de Bibliotecas de todos los equipos.

Para abrir el panel Biblioteca de Creative Cloud (panel Bibliotecas), haga clic en **Ventana > Bibliotecas**. Utilice el panel Bibliotecas para:

- Crear, ver, cambiar el nombre, eliminar y utilizar una biblioteca de Creative Cloud
- Añadir, eliminar, cambiar el nombre y editar los recursos de una biblioteca de Creative Cloud
- Ordenar y ver los recursos de una biblioteca de Creative Cloud

Uso de una biblioteca de Creative Cloud

Para abrir el panel Bibliotecas, siga uno de estos procedimientos:

- Haga clic en **Ventana > Bibliotecas**.
- En el panel **Pinceles (F5)** o **Muestras**, haga clic en el icono del panel Bibliotecas.

Para crear una biblioteca de Creative Cloud:

1. Lleve a cabo uno de los siguientes procedimientos:
 - En el panel Bibliotecas, haga clic en el desplegable y, a continuación, elija Crear nueva biblioteca. También puede hacer clic en el panel emergente y, a continuación, elegir Crear nueva biblioteca
2. Escriba un nombre y, a continuación, haga clic en Crear.

Para eliminar una biblioteca de Creative Cloud:

1. Seleccionar una biblioteca de la lista desplegable del panel Bibliotecas.
2. Haga clic en el panel emergente y, a continuación, seleccione la opción Eliminar.

Para cambiar el nombre de la biblioteca de Creative Cloud:

1. Seleccionar una biblioteca de la lista desplegable del panel Bibliotecas.

2. Haga clic en el panel emergente y, a continuación, seleccione la opción Cambiar nombre.

Para copiar o mover recursos entre bibliotecas

1. Seleccione uno o varios recursos de una biblioteca.
2. Haga clic con el botón derecho en un recurso.
3. En el menú contextual, seleccione Copiar o Mover a y, a continuación, elija la biblioteca a la que desee copiar o mover los recursos.

Colaboración con usuarios de Creative Cloud

Puede compartir las bibliotecas con otros usuarios para que puedan ver, editar, utilizar, cambiar el nombre, mover o eliminar el contenido de la biblioteca compartida. Si otro suscriptor de Creative Cloud ha compartido una biblioteca con usted, puede compartirla con otros usuarios de Creative Cloud.

Para compartir una biblioteca

1. En el panel Bibliotecas, seleccione una biblioteca de la lista.
2. En el panel Bibliotecas, haga clic en el menú desplegable y elija Colaborar.
3. En la página del navegador que se abra, indique una dirección de correo electrónico y especifique qué tipo de acceso desea proporcionar:
 - Permiso de edición: el usuario invitado puede acceder a los recursos y modificarlos.
 - Permiso de visualización: el usuario invitado solo puede utilizar los recursos de la biblioteca, pero no puede editarlos. Se trata de un acceso de solo lectura.
4. Añada un mensaje opcional para la persona con la que desee compartir la biblioteca.
5. Haga clic en Invitar

Aceptar una invitación

1. Inicie Adobe Creative Cloud para la aplicación de escritorio e inicie sesión con sus credenciales de Adobe ID.
2. Si se ha compartido con usted una biblioteca, verá un banner con actualizaciones y solicitudes en la parte superior de la aplicación para escritorio de Creative Cloud. Haga clic en dicho banner.
3. En la sección de invitaciones a bibliotecas, haga clic en el botón Aceptar de cada invitación a colaborar en una biblioteca.

Cancelar un uso compartido

1. En el panel Bibliotecas, en la lista, seleccione el nombre de una biblioteca que no desea compartir más.
2. En el panel Bibliotecas, haga clic en el menú desplegable y elija Colaborar.
3. En la página del navegador que se abra, elimine los nombres de todos los usuarios con los que se está compartiendo la biblioteca de Creative Cloud.

Salir de una biblioteca compartida

1. En el panel Bibliotecas, en la lista, seleccione el nombre de una biblioteca en la que no desea colaborar más.
2. En el panel Bibliotecas, haga clic en el menú desplegable y elija Salir de biblioteca.

Eliminar una biblioteca compartida:

***Importante:** solo puede eliminar bibliotecas de las que sea propietario*

1. En el panel Bibliotecas, en la lista, seleccione el nombre de la biblioteca que desee eliminar.
2. En el panel Bibliotecas, haga clic en el menú desplegable y elija Eliminar biblioteca.
3. Haga clic en Eliminar para confirmar la acción.

Vínculos relacionados:

- [Colaborar con las bibliotecas y las carpetas de Creative Cloud](#)

Uso de colores

Pase el puntero del ratón por encima de un recurso de color disponible para ver su nombre y el código hexadecimal.

Para añadir un color:

1. Seleccione un recurso del documento de Illustrator activo, el icono Añadir color del panel Bibliotecas muestra el color seleccionado.

2. Haga clic en el icono Añadir color para añadir el color a la biblioteca de Creative Cloud.

Para añadir un color (cuadro de diálogo Muestra nueva) Novedad:

1. En el panel Muestras (Ventana > Muestras), haga clic en el icono Muestra nueva.
2. En el cuadro de diálogo Muestra nueva, defina el nombre, el tipo, el modo y los valores del color.
3. Después de definir el color, seleccione la casilla Añadir a mi biblioteca. Seleccione una biblioteca diferente, o elija Crear nueva biblioteca, si no desea utilizar la biblioteca actual.
4. Haga clic en OK.

Para añadir un tema de color (de grupos de colores) Novedad:

1. En el panel Muestras (Ventana > Muestras), seleccione un grupo de colores.
Nota: para añadir un grupo de colores como tema de color, el grupo de colores debe tener entre uno y cinco colores.
2. En el panel Muestras, haga clic en el icono Añadir a la biblioteca  para añadir el grupo de colores actual como tema de color en la biblioteca.

Panel Añadir a muestras Novedad:

- En el panel Bibliotecas (Ventana > Bibliotecas), haga clic con el botón derecho en un tema de color y elija Añadir a muestras.

Para utilizar un color:

- Seleccione un objeto del documento activo en Illustrator y siga uno de estos procedimientos:
 - Haga clic en un color en una biblioteca desde el panel Bibliotecas (el color se aplica al proxy activo [relleno o trazo]).
 - Para aplicar un relleno de color, haga clic con el botón derecho sobre el color y seleccione Fijar color.
 - Utilice el proxy para determinar a qué se aplica el color, si al relleno o a las propiedades de trazo del objeto.

Para editar un color:

1. En el panel Bibliotecas, realice una de las acciones siguientes:
 - Haga doble clic sobre un color, o
 - Haga clic con el botón derecho sobre un color y seleccione la opción Editar.
2. Seleccione un color en el cuadro de diálogo Selector de colores y haga clic en OK.

Para eliminar un color:

- En el panel Bibliotecas, realice una de las acciones siguientes:
 - Seleccione un color y haga clic en el icono Eliminar.
 - Haga clic con el botón derecho sobre un color y seleccione Eliminar.

Para cambiar el nombre de un color:

1. En el panel Bibliotecas, realice una de las acciones siguientes:
 - Haga doble clic en el nombre de un color, o
 - Haga clic con el botón derecho sobre un color y seleccione Cambiar nombre
2. Escriba un nuevo nombre para el color y pulse Intro.

Uso de estilos de carácter

Cuando añada un estilo de carácter a su biblioteca de Creative Cloud, se almacenan más de 50 atributos de estilo de carácter.

Para añadir un estilo de carácter a una biblioteca:

1. Seleccione un objeto de texto del documento activo en Illustrator.
Se activa el icono Añadir estilo de carácter del panel Bibliotecas.
2. Haga clic en el icono Añadir estilo de carácter para añadir el estilo de carácter a la biblioteca de Creative Cloud.

Nota: todos los atributos disponibles en el cuadro de diálogo Opciones de estilo de carácter (Ventana > Texto > Estilos de carácter > Hacer doble clic en un estilo de carácter) se copian como parte del estilo de carácter.

Para añadir un estilo de carácter al panel Estilo de carácter:

- Haga clic con el botón derecho del ratón en un estilo de carácter de una biblioteca y, a continuación, haga clic en Añadir a estilos de carácter

Para aplicar un estilo de carácter:

1. Seleccione un objeto de texto del documento activo en Illustrator.
2. En el panel Bibliotecas, realice una de las acciones siguientes:
 - Haga clic en un estilo de carácter

- Haga clic con el botón derecho sobre un estilo de carácter y seleccione Aplicar estilo de carácter

Nota: si un estilo de carácter no tiene ninguna fuente asociada a él en el equipo local, se mostrará un icono de advertencia en la esquina inferior derecha de la miniatura del estilo de carácter.

Para eliminar un estilo de carácter:

- En el panel Bibliotecas, realice una de las acciones siguientes:
 - Seleccione un estilo de carácter y haga clic en el icono Eliminar
 - Haga clic con el botón derecho sobre un estilo de carácter y seleccione Eliminar

Para cambiar el nombre a un estilo de carácter:

1. En el panel Bibliotecas, realice una de las acciones siguientes:
 - Haga doble clic en el nombre de un estilo de carácter, o bien
 - Haga clic con el botón derecho sobre un estilo de carácter y seleccione Cambiar nombre
2. Escriba un nuevo nombre para el estilo de carácter y pulse Intro.

Nota: también puede utilizar un estilo de carácter en el documento (opción Usar en documento), por lo que la copia y el estilo de carácter se sitúan en el documento activo.

Uso de gráficos

Puede almacenar objetos y recursos del documento de la biblioteca de Creative Cloud. Los recursos que se almacenan como gráficos en una biblioteca de Creative Cloud mantienen su forma vectorial. Cuando reutiliza un gráfico de una biblioteca de Creative Cloud en otro documento de Illustrator, está en formato vectorial.

Para añadir un gráfico

- Con un documento de Illustrator activo abierto, siga uno de estos procedimientos:
 - Arrastre y coloque la ilustración en el panel Bibliotecas o bien
 - Seleccione la ilustración y, a continuación, haga clic en el icono Añadir gráfico.

Para añadir una imagen de Adobe Stock Mejorado

1. En el panel Bibliotecas, escriba una palabra clave relacionada con la imagen que está buscando.
2. En los resultados que se muestran, elija uno de los iconos de la esquina superior izquierda de imágenes. Puede adquirir la fotografía o guardar una previsualización de la misma en la biblioteca actual.

Para obtener más información sobre cómo trabajar con imágenes de Adobe Stock con sus bibliotecas, consulte **Uso de Adobe Stock**.

Para utilizar un gráfico

- Lleve a cabo uno de los procedimientos siguientes:
 - Haga clic con el botón derecho en un gráfico del panel Bibliotecas y seleccione la opción Usar en documento.
 - Con un documento de Illustrator activo abierto, desde el panel Bibliotecas, arrastre y coloque un recurso en la mesa de trabajo.

Para editar un gráfico:

1. Realice una de las acciones siguientes en el panel Bibliotecas:
 - Haga doble clic en un gráfico
 - Haga clic con el botón derecho en un gráfico y seleccione Editar.
2. Edite el componente cuando se abra en una ventana de documento en Illustrator.
3. Guarde el documento.
El gráfico se actualiza en la biblioteca de Creative Cloud y la miniatura se actualiza automáticamente. Asimismo, si el recurso se ha creado en Illustrator CC 2015 o una versión posterior, se trata de un [elemento vinculado](#) y Adobe CreativeSync se asegurará de que se actualiza en todas las ubicaciones en las que se utilice.

Para cambiar el nombre de un gráfico

1. En el panel Bibliotecas, realice una de las acciones siguientes:
 - Haga doble clic en el nombre de un gráfico, o
 - Haga clic con el botón derecho sobre un gráfico y seleccione Cambiar nombre
2. Escriba un nuevo nombre para la imagen y pulse Intro.

Para eliminar un gráfico:

- En el panel Bibliotecas, haga clic con el botón derecho en un gráfico y seleccione Eliminar.

Vínculos relacionados:

- [Colaborar con las bibliotecas y las carpetas de Creative Cloud](#)
-



Los términos de Creative Commons no cubren las publicaciones en Twitter™ y Facebook.

[Avisos legales](#) | [Política de privacidad en línea](#)

Importación de archivos de ilustración

Acerca de las ilustraciones enlazadas e incrustadas

Colocación (importación) de archivos

Ilustraciones incorporadas y vinculadas en el panel Enlaces

Edición de ilustraciones originales

No es necesario que cree ilustraciones desde cero en Adobe Illustrator, puede importar tanto dibujos vectoriales como imágenes de mapa de bits de archivos creados en otras aplicaciones. Illustrator reconoce todos los formatos de gráficos comunes. La perfecta integración entre los productos de Adobe y la compatibilidad que ofrecen para una amplia gama de formatos de archivo facilita el movimiento de ilustraciones de una aplicación a otra ya sea importando y exportando, o copiando y pegando.

[Ir al principio](#) ¹¹

Acerca de las ilustraciones enlazadas e incrustadas

Cuando coloque un gráfico, verá una versión con la resolución de pantalla del archivo en el diseño, de manera que podrá verlo y colocarlo, aunque el archivo de gráfico real puede estar *enlazado* o *incrustado*.

- La ilustración enlazada está conectada pero permanece independiente del documento, por lo que el tamaño de éste es menor. Puede modificar ilustraciones enlazadas utilizando los efectos y herramientas de transformación; sin embargo, no puede seleccionar y editar componentes individuales de la ilustración. Puede usar el gráfico enlazado muchas veces sin aumentar de forma significativa el tamaño del documento. También puede actualizar todos los enlaces a la vez. Cuando exporta o imprime, el gráfico original se recupera, con lo que se crea el resultado final a partir de la resolución completa de los originales.
- Las ilustraciones incrustadas se copian en el documento a resolución completa, por lo que el tamaño del documento es mayor. Puede actualizar el documento cuando quiera. Siempre y cuando la ilustración esté incrustada, el documento será independiente.

Para determinar si la ilustración está enlazada o incrustada o cambia el estado de uno a otro, utilice el panel Enlaces.

Si la ilustración incrustada contiene varios componentes, puede editarlos por separado. Por ejemplo, si la ilustración contiene datos vectoriales, Illustrator los convierte en trazados que puede modificar utilizando herramientas y comandos de Illustrator. Illustrator mantiene también la jerarquía del objeto (como grupos y capas) en las ilustraciones incrustadas de determinados formatos de archivo.

[Ir al principio](#) ¹¹

Colocación (importación) de archivos

El comando Colocar es el principal método de importación, ya que proporciona el nivel más alto de compatibilidad para los formatos de archivo, las opciones de colocación y el color. Después de colocar un archivo, utilice el panel Enlaces para identificarlo, seleccionarlo, supervisararlo y actualizarlo.

1. Abra el documento de Illustrator en el que desea colocar la ilustración.

2. Elija Archivo > Colocar y seleccione el archivo que desea colocar.
3. Seleccione Enlazar para crear un enlace al archivo, o deseleccione Enlazar para incrustar la ilustración en el documento de Illustrator.
4. Haga clic en Colocar.
5. Si es aplicable, realice una de las siguientes acciones:
 - Si coloca un archivo PDF con varias páginas, puede elegir la página que desea colocar y cómo recortar la ilustración.
 - Si incrusta un archivo de Adobe® Photoshop®, puede elegir cómo convertir las capas. Si el archivo contiene composiciones de capas, también puede seleccionar la versión de la imagen que importar.

Véase también

- Opciones de colocación de Adobe PDF
- Opciones de importación de Photoshop
- Colocación de varios archivos

[Ir al principio](#)

Ilustraciones incorporadas y vinculadas en el panel Enlaces

Información general del panel Enlaces

Utilice el panel Enlaces para ver y gestionar todas las ilustraciones enlazadas o incrustadas. El panel muestra una miniatura de la ilustración y utiliza iconos para indicar su estado.

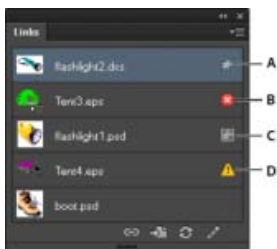

Panel Enlaces

A. Interacción de transparencia **B.** Ilustración que falta **C.** Ilustración incrustada **D.** Ilustración modificada **E.** Ilustración enlazada

Opciones de estado del archivo en el panel Enlaces

Un archivo enlazado puede aparecer en el panel Enlaces de cualquiera de las siguientes maneras:

Actualizado Un archivo actualizado solo muestra el nombre del archivo y (en Adobe® InDesign®) su página en el documento.

Modificado Un archivo modificado es uno en el que la versión del archivo en disco es más reciente que la versión en el documento. Esto ocurriría, por ejemplo, cuando alguien modifica un gráfico de Photoshop que ya ha colocado en Illustrator.

No disponible Un archivo que falta es aquél en el que el gráfico ya no se encuentra en la ubicación desde

la que se importó, aunque puede estar en cualquier otro lugar. Esto puede suceder si alguien mueve el archivo original a una carpeta o servidor distintos después de que se haya importado a un documento. Es imposible saber si un archivo no disponible está actualizado hasta que se localice su original. Si imprime o exporta un documento cuando se visualice este icono, puede que el archivo no se imprima ni se exporte con resolución total.

Incrustado La incrustación del contenido de un archivo enlazado suspende las operaciones de administración de ese enlace.

Trabajo con el panel Enlaces

- Para mostrar el panel, elija Ventana > Enlaces. Cada archivo enlazado e incrustado se identifica mediante un nombre.
- Para seleccionar y ver un gráfico enlazado, seleccione un enlace y después haga clic en el botón Ir a enlace → , o bien elija Ir a enlace en el menú del panel Enlaces. La visualización se centra alrededor del gráfico seleccionado.
- Para cambiar el tamaño de las miniaturas, seleccione Opciones de panel en el menú del panel Enlaces y seleccione una opción de visualización de las miniaturas.
- Para ordenar los enlaces de una forma distinta, elija el comando Ordenar que desee en el menú del panel.
- Para ocultar miniaturas, seleccione Opciones de panel en el menú del panel Enlaces y elija Ninguno.
- Para ver la información de transparencia de DCS, seleccione Opciones de panel en el menú del panel Enlaces y elija Mostrar interacciones de transparencia de DCS.

Ver y guardar metadatos mediante el panel Enlaces

Si un archivo enlazado o incrustado contiene metadatos, puede ver los metadatos empleando el panel Enlaces. No puede editar ni reemplazar metadatos asociados a un archivo enlazado, pero puede guardar una copia de éstos en una plantilla y aplicarla a otros archivos.



1. Seleccione un archivo en el panel Enlaces y elija Información de archivo de enlaces en el menú del panel.
2. Para guardar los metadatos como una plantilla, elija Guardar plantilla de metadatos en el menú desplegable situado en la parte superior del cuadro de diálogo que muestra los metadatos.

Ver archivo de información acerca de las ilustraciones enlazadas o incrustadas

- Realice una de las siguientes acciones:
 - Haga doble clic en el enlace en el panel Enlaces. Como alternativa, seleccione el enlace y elija Información de enlace en el menú del panel.
 - Nota:** no confunda “Información de enlace” con “Información de archivo de enlace” en el menú del panel Enlaces; “Información de archivo” hace referencia a metadatos.*
 - Seleccione la ilustración enlazada en la ventana de ilustración. En el panel de control, haga clic en el nombre de archivo y seleccione Información de enlace.

Para localizar ilustraciones enlazadas o incrustadas en la ventana de documento, seleccione un enlace y haga clic en el botón Ir a enlace. Como alternativa, seleccione Ir a enlace en el menú del panel.

Actualizar enlaces modificados

- Para actualizar enlaces específicos, en el panel Enlaces, seleccione uno o más Enlaces modificados  y, a continuación, haga clic en el botón Actualizar enlace  o elija Actualizar enlace en el menú del panel Enlaces.
- Para actualizar enlaces específicos, seleccione la ilustración enlazada en la ventana de ilustración. En el panel de control, haga clic en el nombre de archivo y, a continuación, seleccione Actualizar enlace.

Nota: por defecto, Illustrator le pedirá que actualice un enlace si cambia el archivo de origen. Para especificar que desea actualizar enlaces de manera automática o manual, elija Edición > Preferencias > Administración de archivos y portapapeles (Windows) o Illustrator > Preferencias > Administración de archivos y portapapeles (Mac OS), y configure la opción Actualizar enlaces.

Restauración de un enlace que falta único o reemplazo de un enlace con un archivo de origen diferente

Puede restaurar o reemplazar un enlace que falta, uno que muestra el icono del enlace que falta  en el panel Enlaces, o cualquier archivo vinculado con un archivo de origen diferente.

1. Seleccione la ilustración enlazada en la página o seleccione un nombre de enlace en el panel Enlaces.
2. Lleve a cabo uno de los procedimientos siguientes:
 - En el panel Enlaces, haga clic en el botón Reenlazar  o elija Reenlazar en el menú del panel.
 - Haga clic en el nombre de archivo enlazado en el panel de control y, a continuación, elija Reenlazar. (Para acceder a esta opción, debe seleccionar la imagen en la ilustración).
3. En el cuadro de diálogo que aparece, realice uno de los pasos siguientes:
 - Busque y seleccione un archivo de sustitución.
 - Escriba la primera o primeras letras del nombre del archivo de sustitución que desee para encontrar el archivo.
4. Haga clic en Colocar.

Nota: si todos los Enlaces que faltan de un documento se encuentran en la misma carpeta, puede restaurarlos todos a la vez. En el panel Enlaces, seleccione todos los Enlaces que faltan y, a continuación, restaure uno de ellos; el cuadro de diálogo Colocar permanece abierto para que vuelva a seleccionar cada uno.

Definición de opciones de colocación para ilustraciones enlazadas

1. Lleve a cabo uno de los procedimientos siguientes:
 - Seleccione la ilustración enlazada en la ventana de ilustración. En el panel de control, haga clic en el nombre del archivo y seleccione Opciones de colocación.
 - En el panel Enlaces, seleccione el enlace y elija Opciones de colocación en el menú del panel.

2. Seleccione una opción para Mantener.

Si selecciona una opción diferente a Transformaciones o Límites, puede seleccionar un punto en el icono Alineación desde el que desee alinear la ilustración, en relación con el cuadro delimitador. Si desea impedir que la ilustración solape el cuadro delimitador, seleccione Recortar al tamaño del cuadro delimitador.

Incrustar un archivo vinculado

En lugar de enlazar a un archivo que haya colocado en un documento, puede incrustar (o almacenar) el archivo dentro del documento. Al incrustar un archivo, se rompe el enlace al original. Sin el vínculo, el panel Enlaces no le alertará cuando el original cambie y no podrá actualizar el archivo automáticamente.

Tenga en cuenta que la incrustación de un archivo, en lugar de la vinculación al original, aumenta el tamaño de archivo del documento.

1. Seleccione un archivo en el panel Enlaces y elija Incrustar imagen en el menú del panel.
2. Seleccione la ilustración enlazada en la ventana de ilustración. En el panel de control, haga clic en el botón Incrustar.

El archivo permanece en el panel Enlaces marcado con el icono de vínculo incrustado .

Desincrustar o reenlazar un archivo incrustado

1. Seleccione uno o varios archivos incrustados en el panel Enlaces.
2. Haga clic en el botón Reenlazar , o seleccione Reenlazar en el menú del panel Enlaces, localice y seleccione el archivo original y haga clic en Colocar.

[Ir al principio](#) 

Edición de ilustraciones originales

El comando Editar original le permite abrir la mayoría de los gráficos en la aplicación en la que los ha creado de manera que pueda modificarlos según sea necesario. Una vez que guarda el archivo original, el documento en el que lo vinculó se actualiza con la nueva versión.

1. Realice una de las siguientes acciones:
 - En el panel Enlaces, seleccione el vínculo y haga clic en el botón Editar original .
 - Seleccione la ilustración enlazada en la página y elija Edición > Editar original.
 - Seleccione la ilustración enlazada en la página y haga clic en el botón Editar original en el panel de control.
2. Después de realizar cambios en la aplicación original, guarde el archivo.

Véase también

- Importación de imágenes de mapa de bits
- Importación de archivos Adobe PDF
- Importación de archivos EPS, DCS y de AutoCAD
- Importación de ilustraciones de Photoshop
- Almacenamiento de ilustraciones
- [Tutorial de vídeo sobre diseño de una postal: colocación de imágenes](#)

 Los términos de Creative Commons no cubren las publicaciones en Twitter™ y Facebook.

[Avisos legales](#) | [Política de privacidad en línea](#)

Importación de imágenes de mapa de bits

Acerca de las imágenes de mapa de bits

Pautas de resolución de imagen para salida final

Acerca de las imágenes de mapa de bits

[Volver al principio](#)

Las imágenes de mapas de bits, denominadas técnicamente imágenes rasterizadas, utilizan una cuadrícula rectangular de elementos de imagen (píxeles) para representar imágenes. A cada píxel se le asigna una ubicación y un valor de color específicos. Al trabajar con imágenes de mapa de bits, se editan los píxeles, en lugar de los objetos o las formas. Las imágenes de mapa de bits son el medio electrónico más usado para las imágenes de tono continuo, como fotografías o pinturas digitales, puesto que pueden representar de manera más eficaz degradados sutiles de sombras y color.

Las imágenes de mapa de bits dependen de la resolución, es decir, contienen un número fijo de píxeles. Como consecuencia, pueden perder detalle y aparecer dentadas si se cambia la escala a grandes ampliaciones en pantalla o si se imprimen con una resolución inferior que aquella para la que fueron creadas.



Ejemplo de una imagen de mapa de bits con diferentes niveles de ampliación

Las imágenes de mapas de bits a veces requieren grandes cantidades de espacio de almacenamiento y a menudo se tienen que comprimir para conservar pequeños los tamaños de archivo cuando se utilizan en determinados componentes de Creative Suite. Por ejemplo, los archivos de imagen se comprimen en su aplicación original antes de su importación a un diseño.

Nota: en Adobe Illustrator, puede crear efectos de mapa de bits en su ilustración empleando efectos y estilos gráficos.

Pautas de resolución de imagen para salida final

[Volver al principio](#)

Las imágenes de mapa de bits contienen un número fijo de píxeles, que se suelen medir en píxeles por pulgada (ppp). Una imagen de alta resolución contiene más píxeles y, por consiguiente, más pequeños, que una imagen de las mismas dimensiones pero de baja resolución. Por ejemplo, una imagen de 1 por 1 pulgada con una resolución de 72 ppp contiene un total de 5184 píxeles (72 píxeles de ancho por 72 de alto = 5184). La misma imagen con una resolución de 300 ppp contendría un total de 90.000 píxeles.

Para imágenes de mapa de bits importadas, la resolución viene determinada por el archivo de origen. Para los efectos de mapa de bits, puede especificar una resolución personalizada. Para determinar la resolución de imagen a utilizar, tenga en cuenta el medio de distribución final de la imagen. Las siguientes pautas pueden ayudarle a determinar los requisitos para la resolución de las imágenes:

Impresión comercial La impresión comercial requiere imágenes de 150 a 300 ppi (o más), en función de la imprenta (ppp) y la lineatura de trama (lpp) que esté utilizando; consulte siempre a su proveedor de servicios de preimpresión antes de tomar decisiones de producción. Dado que la impresión comercial requiere imágenes de gran tamaño y alta resolución, que tardan más tiempo en visualizarse cuando se trabaja con ellas, se recomienda utilizar versiones de baja resolución y, a continuación, sustituirlas por versiones de alta resolución en el momento de imprimir.

En Illustrator e InDesign, puede trabajar con versiones de baja resolución empleando el panel Enlaces. En InDesign puede elegir Típica o Visualización rápida en el menú Ver > Rendimiento de visualización; en Illustrator puede elegir Ver > Contorno. Además, si el proveedor de servicios admite Open Prepress Interface (OPI), le puede proporcionar imágenes de baja resolución.

Impresión de escritorio La impresión de escritorio normalmente requiere que las imágenes estén en un intervalo de 72 ppi (para fotografías impresas en una impresora de 300 ppi) a 150 ppi (para fotografías impresas en dispositivos con un máximo de 1000 ppi). Para arte lineal (imágenes de 1 bit), asegúrese de que la resolución de los gráficos coincide con la resolución de la impresora.

Publicación en Internet Puesto que la edición en línea suele requerir imágenes con dimensiones en píxeles que se ajusten al monitor previsto, las imágenes tienen normalmente menos de 500 píxeles de anchura y de 400 píxeles de altura, a fin de dejar espacio para los controles de la ventana del explorador o para elementos de composición, como pies de ilustración. La creación de una imagen original con una resolución de pantalla (96 ppi para imágenes basadas en Windows y 72 ppi para imágenes basadas en Mac OS) permite ver la imagen como seguramente

aparecerá en un explorador Web habitual. Al realizar tareas de edición en línea, es probable que solo necesite resoluciones superiores a las de ese intervalo cuando desee que las personas que vean la imagen puedan aumentar el grado de detalle de un documento PDF o cuando se genere un archivo para impresión a petición.

Más temas de ayuda



[Avisos legales](#) | [Política de privacidad en línea](#)

Importación de archivos Adobe PDF

[Importación de un archivo Adobe PDF](#)

[Opciones de colocación de Adobe PDF](#)

[Importación de imágenes monotono, duotono y tritono de archivos Adobe PDF](#)

[Ir al principio](#)

Importación de un archivo Adobe PDF

El formato PDF (Portable Document Format) de Adobe puede representar datos vectoriales y de mapa de bits. Puede trabajar con archivos PDF en Illustrator utilizando los comandos Abrir, Colocar y Pegar, y la funcionalidad de arrastrar y colocar.

- Utilice el comando Colocar con la opción Enlazar seleccionada para importar un archivo PDF (o una página del PDF si se trata de un documento de varias páginas) como una imagen. Puede modificar la imagen enlazada utilizando las herramientas de transformación; sin embargo, no puede seleccionar y editar sus componentes individuales.
- Utilice el comando Abrir o Colocar con la opción Enlazar deseleccionada para editar el contenido de un archivo PDF. Illustrator reconoce los componentes individuales de la ilustración PDF y permite editar cada componente como un objeto independiente.
- Utilice el comando Pegar o la funcionalidad de arrastrar y colocar para importar componentes seleccionados de un archivo PDF, incluidos objetos vectoriales, imágenes de mapa de bits y texto.

***Nota:** si está gestionando el color de las ilustraciones de un documento, las imágenes PDF incrustadas forman parte del documento y su color se gestiona al enviarlas a un dispositivo de impresión. Por el contrario, el color de las imágenes PDF enlazadas no se gestiona, incluso si se ha activado la gestión del color para el resto del documento.*

Véase también

- Acerca de las ilustraciones enlazadas e incrustadas

[Ir al principio](#)

Opciones de colocación de Adobe PDF

Cuando se coloca un archivo Adobe PDF, se especifica qué página desea importar. También puede elegir cómo recortar la ilustración mediante la opción Recortar a:

Cuadro delimitador Coloca el cuadro delimitador de la página PDF, o el área mínima que encierra los objetos de la página, incluidas las marcas de página.

Ilustración Coloca el PDF solo en el área definida por un rectángulo que creó el autor como ilustración que se puede colocar (por ejemplo, imágenes prediseñadas).

Recortar Coloca el PDF solo en el área que muestra o imprime Adobe Acrobat.

Cortar Identifica el lugar donde se cortará físicamente la página final en el proceso de producción, si hay marcas de corte presentes.

Sangrado Coloca solo el área que representa dónde se debería recortar todo el contenido de la página, si hay un área de sangrado presente. Esta información es muy útil si la página se va a utilizar en un entorno de producción. Tenga en cuenta que la página impresa puede incluir marcas que queden fuera del área de sangrado.

Media Coloca el área que representa el tamaño de papel físico del documento PDF original (por ejemplo, las dimensiones de una hoja de papel A4), incluidas las marcas de página.

Véase también

- Colocación (importación) de archivos

[Ir al principio](#) ¹³

Importación de imágenes monotono, duotono y tritono de archivos Adobe PDF

Cuando se importan ilustraciones de un archivo PDF, es posible introducir datos que no se pueden crear en Illustrator. Estos datos se denominan *ilustraciones no nativas* e incluyen imágenes monotono, duotono y tritono. También puede generar una ilustración no nativa dentro de Illustrator utilizando el comando Acoplar transparencia para conservar las tintas planas.

La capacidad de Illustrator para mantener ilustraciones no nativas es muy útil en numerosas situaciones. Por ejemplo, Illustrator mantiene la información de tinta plana en los archivos PDF enlazados cuando se producen separaciones de color.

Por defecto, las ilustraciones no nativas tienen la etiqueta <Ilustración no nativa> en los paneles Capas y Apariencia. Puede seleccionar, mover, guardar y realizar transformaciones básicas (como cambiar escala, rotar o sesgar) en ilustraciones no nativas. Sin embargo, no puede seleccionar ni editar sus componentes individuales. Además, debe rasterizar las ilustraciones no nativas antes de editarlas con las herramientas de efectos líquidos.

Para convertir ilustraciones no nativas en un objeto de Illustrator, elija Objeto > Rasterizar.

Véase también

- Importación de archivos EPS, DCS y de AutoCAD
- Importación de ilustraciones de Photoshop
- Importación de archivos de ilustración

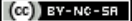
 Los términos de Creative Commons no cubren las publicaciones en Twitter™ y Facebook.

[Avisos legales](#) | [Política de privacidad en línea](#)

Importación de archivos EPS, DCS y de AutoCAD

Importación de archivos EPS

Importación de archivos DCS

Importación de archivos de AutoCAD

[Volver al principio](#)

Importación de archivos EPS

PostScript encapsulado (EPS) es un conocido formato de archivo para transferir ilustraciones vectoriales entre aplicaciones. Puede trabajar con archivos EPS en Illustrator utilizando los comandos Abrir, Colocar y Pegar, y la funcionalidad de arrastrar y colocar.

Tenga en cuenta lo siguiente a la hora de trabajar con ilustraciones EPS:

- Cuando se abre o incrusta un archivo EPS creado en otra aplicación, Illustrator convierte todos los objetos en objetos nativos de Illustrator. Sin embargo, si el archivo contiene datos que Illustrator no reconoce, se puede producir una cierta pérdida de información. Como resultado, a menos que deba editar objetos individuales de un archivo EPS, es mejor enlazarlo en lugar de abrirlo o incrustarlo.
- El formato EPS no admite transparencia, por tanto, no es una buena opción para colocar ilustraciones transparentes de otras aplicaciones en Illustrator. En su lugar, utilice el formato PDF 1.4 para este fin.
- Es probable que obtenga un mensaje de error al imprimir o guardar ilustraciones que incluyan archivos EPS enlazados, si estos archivos se guardaron con formato binario (por ejemplo, el formato EPS por defecto de Photoshop). En este caso, guarde de nuevo los archivos EPS con formato ASCII, incruste los archivos enlazados en la ilustración de Illustrator, imprima a través de un puerto de impresión binario en lugar de un puerto de impresión ASCII o guarde la ilustración con formato AI o PDF en lugar de EPS.
- Si está gestionando el color de las ilustraciones de un documento, las imágenes EPS incrustadas forman parte del documento y su color se gestiona al enviarlas a un dispositivo de impresión. Por el contrario, el color de las imágenes EPS enlazadas no se gestiona, incluso si está activada la opción de gestión del color para el resto del documento.
- Si importa un color EPS que tiene el mismo nombre que uno de los colores del documento pero una definición diferente, aparecerá un mensaje de alerta. Seleccione Usar colores del archivo enlazado para reemplazar el color de su documento por el color EPS del archivo enlazado. Todos los objetos que utilizan este color en el documento se actualizarán según corresponda. Elija Usar colores del documento para mantener la muestra tal como está y resolver todos los conflictos de color utilizando el color del documento. La previsualización de una imagen EPS no se puede cambiar y es posible que no sea correcta, pero se imprimirá en las planchas adecuadas. Si selecciona Aplicar a todo, todos los conflictos de color se resolverán utilizando la definición del documento o del archivo enlazado, en función de la opción que seleccione.
- En ocasiones, puede aparecer una advertencia al abrir un documento de Illustrator que contenga imágenes EPS incrustadas. Si la aplicación no encuentra la imagen EPS original, se le pedirá que la extraiga. Seleccione la opción Extraer del cuadro de diálogo; la imagen se extraerá al mismo directorio que el documento actual. Aunque el archivo incrustado no aparecerá al previsualizar el documento, el archivo se imprimirá correctamente.
- Por defecto, los archivos EPS enlazados se previsualizan con una resolución alta. Si un archivo EPS enlazado no está visible en la ventana de documento, puede ser debido a que falta la previsualización del archivo. (Las previsualizaciones se pierden en ocasiones cuando se transfieren archivos EPS guardados con previsualizaciones PICT de Mac OS a Windows). Para restaurar la previsualización, guarde de nuevo el archivo EPS con una previsualización TIFF. Si el rendimiento se ve afectado al colocar el archivo EPS, reduzca la resolución de la previsualización; para ello, elija Edición > Preferencias > Manejo de archivos y portapapeles (Windows) o Illustrator > Preferencias > Manejo de archivos y portapapeles (Mac OS) y seleccione Usar proxy de baja resolución para EPS vinculado.

[Volver al principio](#)

Importación de archivos DCS

El formato DCS (Desktop Color Separation) es una versión del formato EPS estándar. El formato DCS 1.0 solo admite imágenes CMYK mientras que el formato DCS 2.0 admite archivos CMYK multicanal así como varias tintas planas. (Estas tintas planas aparecen como colores planos en el panel Muestras de Illustrator). Illustrator reconoce los trazados de recorte de archivos DCS 1.0 y DCS 2.0 creados en Photoshop. Puede enlazar archivos DCS en Illustrator, pero no podrá incrustarlos ni abrirlos.

Para ver las interacciones de transparencia de DCS en el panel Enlaces, seleccione Opciones de panel en el menú del panel Enlaces y elija Mostrar interacciones de transparencia de DCS.

Importación de archivos de AutoCAD

Nota: No es posible abrir con Illustrator archivos de AutoCAD guardados con versiones posteriores a AutoCAD 2007.

Los archivos de AutoCAD incluyen tanto el formato DXF como DWG. Es posible importar archivos de AutoCAD realizados con la versión 2.5 hasta la 2007. Durante la importación, podrá especificar la escala, la asignación de unidad (unidad personalizada para interpretar todos los datos de longitud en el archivo de AutoCAD), si se va a cambiar la escala de los grosores de línea, qué diseño importar y si se va a centrar la ilustración.

Illustrator es compatible con la mayoría de los datos de AutoCAD, incluidos los objetos 3D, las formas y trazados, las referencias externas, los objetos de región, los objetos de curva polinomial (asignados a objetos Bézier que retienen la forma original), objetos rasterizados y objetos de texto. Al importar un archivo de AutoCAD que contiene referencias externas, Illustrator lee el contenido de la referencia y lo coloca en las ubicaciones apropiadas del archivo de Illustrator. Si no se ha encontrado una referencia externa, el cuadro de diálogo Enlace ausente se abre de manera que pueda buscar y recuperar el archivo.

Más temas de ayuda



[Avisos legales](#) | [Política de privacidad en línea](#)

Importación de ilustraciones de Photoshop

Opciones de importación de Photoshop

Mover parte de una imagen de Photoshop a Illustrator

Mover trazados de Photoshop a Illustrator

Puede trabajar con ilustraciones de archivos PSD de Photoshop en Illustrator utilizando los comandos Abrir, Colocar y Pegar, y la funcionalidad de arrastrar y colocar.

Illustrator admite la mayoría de los datos de Photoshop, incluidas composiciones de capas, capas, texto editable y trazados. Esto significa que puede transferir archivos entre Photoshop e Illustrator sin perder la capacidad de editar las ilustraciones. Para transferir fácilmente los archivos entre las dos aplicaciones, se importarán las capas de ajuste que tengan la visibilidad desactivada (aunque sea inaccesible) a Illustrator y se restaurarán cuando se vuelvan a exportar a Photoshop.

Las tintas planas (hasta un máximo de 31 canales de tintas planas por archivo) se importan como una imagen rasterizada de canal N, que se coloca sobre la imagen de cuatricromía. Las tintas planas se añaden al panel Muestras como colores personalizados con el mismo nombre que en Photoshop. Las tintas planas importadas se separan correctamente.

Los archivos PSD de duotono se importan como imágenes planas rasterizadas con un espacio de color de 256 colores indexado y un espacio de color de canal N que contiene todas las tintas de duotono. Puesto que Illustrator utiliza canal N, las interacciones del modo de fusión definidas en Photoshop pueden aparecer de manera diferente en Illustrator. Los colores de las tintas de las antiguas bibliotecas de colores están definidos en gris.

En los casos en que Illustrator deba convertir los datos de Photoshop, aparece un mensaje de advertencia. Por ejemplo, cuando importe un archivo de Photoshop de 16 bits, Illustrator advierte de que la imagen se importará como un documento compuesto plano de 8 bits.

[Ir al principio](#)

Opciones de importación de Photoshop

Cuando se abre o coloca un archivo de Photoshop que contiene varias capas, se pueden definir las opciones siguientes:

Composición de capas Si el archivo de Photoshop contiene composiciones de capas, especifica la versión de la imagen que importar. Seleccione Mostrar previsualización para ver una previsualización de la composición de capas seleccionada. El cuadro de texto Comentarios muestra los comentarios del archivo de Photoshop.

Al actualizar enlace Especifica cómo gestionar los ajustes de visibilidad de capa al actualizar un archivo de Photoshop enlazado que incluye composiciones de capas.

Conservar cambios de visibilidad de capa Actualiza la imagen enlazada según el estado de la visibilidad de capa de la composición de capas cuando colocó originalmente el archivo.

Utilizar visibilidad de capa de Photoshop Actualiza la imagen enlazada según el estado actual de la visibilidad de capa en el archivo de Photoshop.

Convertir capas de Photoshop en objetos y Hacer editable el texto donde sea posible Mantiene toda la

estructura de capas y capacidad de edición de texto posible sin sacrificar la apariencia. Sin embargo, si el archivo incluye características no compatibles con Illustrator, éste mantiene la apariencia de la ilustración combinando y rasterizando las capas. Por ejemplo:

- Los conjuntos de capas que utilizan el modo de fusión Disolver así como todas las capas de máscaras de recorte se combinan en una sola capa.
- Las capas de ajuste y las capas que utilizan una opción de cobertura se combinan con las capas subyacentes, ya que son capas que contienen píxeles transparentes y utilizan el modo de fusión Sobreexponer color, Subexponer color, Diferencia, Subexposición lineal, Sobreexposición lineal, Luz intensa, Luz lineal o Luz focal.
- Las capas que utilizan efectos de capa se pueden combinar; sin embargo, el comportamiento de combinación específico depende del modo de fusión de la capa, la presencia de píxeles transparentes y las opciones de fusión de la capa.
- Las capas ocultas que requieren combinación se descartan.

Nota: la opción *Convertir capas de Photoshop en objetos y hacer editable el texto donde sea posible* no está disponible al enlazar con un archivo de Photoshop.

Acoplar capas de Photoshop en una sola imagen y conservar apariencia del texto Importa el archivo como una sola imagen de mapa de bits. El archivo convertido no mantiene objetos individuales, excepto para el trazado de recorte del documento (si hay alguno). La opacidad se mantiene como parte de la imagen principal, pero no se puede editar.

Importar capas ocultas Importa todas las capas del archivo de Photoshop, incluso las que están ocultas. Esta opción no está disponible al enlazar con un archivo de Photoshop.

Importar sectores Mantiene todos los sectores incluidos en el archivo de Photoshop. Esta opción solo está disponible al abrir o incrustar un archivo que incluye sectores.

[Ir al principio](#)

Mover parte de una imagen de Photoshop a Illustrator

1. En Photoshop, seleccione los píxeles que desea mover. Para obtener más información, consulte la Ayuda de Photoshop.
2. Lleve a cabo uno de los procedimientos siguientes:
 - Copie la selección de Photoshop y péguela en Illustrator. Si hay una máscara de capa activa cuando elija el comando Copiar, Photoshop copia la máscara en lugar de la capa principal.
 - Seleccione la herramienta Mover de Photoshop y arrastre la selección a Illustrator. Illustrator rellena los píxeles transparentes con blanco.

[Ir al principio](#)

Mover trazados de Photoshop a Illustrator

1. En Photoshop, utilice la herramienta Selección de componente de trazado o Selección directa para seleccionar los trazados que desea mover.

Puede seleccionar cualquier trazado o segmento de éste que aparezca en el panel Trazados, incluidas máscaras de vectores de formas, trazados en uso y trazados guardados. Para obtener más información sobre la selección de trazados, consulte la Ayuda de Photoshop.
2. Copie y pegue o arrastre el trazado a Illustrator.
3. En el cuadro de diálogo Opciones de pegado, elija si desea pegar el trazado como una forma compuesta o como un trazado compuesto. Pegar un trazado compuesto es más rápido, pero puede dar lugar a la pérdida de cierta capacidad de edición.

Para importar todos los trazados (pero no píxeles) de un documento de Photoshop, elija Archivo > Exportar > Trazados a Illustrator (en Photoshop). A continuación, abra

el archivo resultante en Illustrator.

Véase también

- Importación de imágenes de mapa de bits
- Importación de archivos Adobe PDF
- Importación de archivos EPS, DCS y de AutoCAD
- Importación de archivos de ilustración



Los términos de Creative Commons no cubren las publicaciones en Twitter™ y Facebook.

[Avisos legales](#) | [Política de privacidad en línea](#)

Almacenamiento de ilustraciones

[Almacenamiento en formato de Illustrator](#)

[Almacenamiento en formato EPS](#)

[Almacenamiento en formato SVG](#)

[Almacenamiento de ilustraciones para Microsoft Office](#)

[Conversión de gráficos vectoriales en imágenes de mapa de bits](#)

Al guardar o exportar ilustraciones, Illustrator escribe los datos de la ilustración en un archivo. La estructura de los datos dependerá del formato de archivo que se seleccione.

Existen cinco formatos de archivo básicos (AI, PDF, EPS, FXG y SVG) en los que puede guardar ilustraciones. Estos formatos reciben el nombre de *formatos nativos* ya que pueden guardar todos los datos de Illustrator, incluidas varias mesas de trabajo. (En el caso de los formatos PDF y SVG, debe seleccionar la opción Conservar capacidades de edición de Illustrator para guardar todos los datos de Illustrator). Los formatos EPS y FXG permiten, además, guardar mesas de trabajo individuales como archivos independientes. En el formato SVG, aunque solo se guarda la mesa de trabajo activa, se exhibe el contenido de todas las mesas de trabajo.

También puede exportar ilustraciones en diferentes formatos de archivo para utilizarlas fuera de Illustrator. Estos formatos reciben el nombre de formatos *no nativos*, ya que Illustrator no podrá recuperar todos los datos si vuelve a abrir el archivo en Illustrator. Por este motivo, se recomienda guardar las ilustraciones en formato AI hasta que acabe de crearlas y, a continuación, exportarlas al formato deseado.

Nota: es posible que reciba un mensaje de error al guardar ilustraciones que incluyan archivos EPS enlazados, si dichos archivos se guardaron en formato binario (por ejemplo, en el formato EPS por defecto de Photoshop). En este caso, vuelva a guardar los archivos EPS en formato ASCII, incruste los archivos enlazados en la ilustración de Illustrator o guarde la ilustración en formato AI o PDF, no en formato EPS.

Para ver un vídeo sobre cómo guardar para web, consulte [Save artwork for the web](#).

[Ir al principio](#) ¹

Almacenamiento en formato de Illustrator

Si el documento contiene más de una mesa de trabajo y desea almacenarlo en una versión anterior de Illustrator, guarde cada mesa de trabajo en archivos distintos o combine el contenido de todas ellas en un solo archivo.

1. Elija Archivo > Guardar como o Archivo > Guardar una copia.
2. Introduzca un nombre de archivo y elija una ubicación para el archivo.
3. Seleccione Illustrator (*.AI) como formato de archivo y haga clic en Guardar.
4. En el cuadro de diálogo Opciones de Illustrator, establezca las opciones deseadas y haga clic en OK:

Versión Especifica la versión de Illustrator con la que desea que sea compatible el archivo. Los formatos heredados no admiten todas las funciones de la versión actual de Illustrator. Por tanto, al seleccionar una versión distinta a la versión actual, algunas opciones de almacenamiento no están disponibles, y algunos datos cambiarán. Asegúrese de leer los avisos de la parte inferior del cuadro de diálogo para tener en

cuenta el modo en que cambiarán los datos.

Crear subgrupo de fuentes cuando el porcentaje de caracteres utilizados sea menor que

Especifica cuándo debe incrustarse toda la fuente (en lugar de incrustar solo los caracteres utilizados en el documento) en función de la cantidad de caracteres de la fuente que se utilicen en el documento. Por ejemplo, si una fuente contiene 1.000 caracteres pero el documento solo utiliza 10 de esos caracteres, puede decidir que no vale la pena aumentar el tamaño del archivo por incrustar la fuente.

Crear archivo PDF compatible Guarda una representación en PDF del documento en el archivo de Illustrator. Seleccione esta opción si desea que el archivo de Illustrator sea compatible con otras aplicaciones de Adobe.

Incluir archivos enlazados Incrusta los archivos enlazados a la ilustración.

Incrustar perfil ICC Crea un documento con gestión de color.

Usar compresión Comprime los datos de PDF en el archivo de Illustrator. La compresión aumenta el tiempo necesario para guardar el documento, de modo que es recomendable deseleccionar esta opción si ve que ralentiza demasiado el proceso de almacenamiento (de 8 a 15 minutos).

Guardar cada mesa de trabajo en un archivo independiente Permite guardar cada mesa de trabajo en un archivo distinto. También se crea un archivo maestro independiente que incluye todas las mesas de trabajo. Cualquier contenido que toque una mesa de trabajo se incluye en el correspondiente archivo. Si es preciso cambiar las ilustraciones de modo que quepan en una única mesa de trabajo, aparece un aviso para informarle de ello. Si no se selecciona esta opción, las mesas de trabajo se combinan en un solo documento, donde se convierten en guías de objetos y (en Illustrator CS3) áreas de recorte. La mesa de trabajo empleada para el archivo que se guarda depende del tamaño del perfil de inicio de documentos por defecto.

Opciones de Transparencia Determina lo que ocurre con los objetos transparentes si se selecciona una versión de Illustrator anterior a la 9.0. Seleccione Conservar trazados para no tener en cuenta los efectos de transparencia y restaurar la ilustración transparente con una opacidad del 100% y un modo de fusión Normal. Seleccione la opción Conservar apariencia y sobreimpresiones para mantener las sobreimpresiones que no interactúan con los objetos transparentes. Las sobreimpresiones que interactúan con los objetos se acoplan.

***Nota:** si la ilustración contiene áreas superpuestas complejas y necesita un resultado de alta resolución, haga clic en Cancelar y especifique los ajustes de rasterizado antes de continuar.*

Véase también

- Opciones de rasterización

[Ir al principio](#) 

Almacenamiento en formato EPS

Casi todos los programas de maquetación, gráficos y procesadores de texto aceptan archivos PostScript encapsulado (EPS) importados o colocados. El formato EPS mantiene muchos de los elementos gráficos que puede crear con Adobe Illustrator, lo que significa que los archivos EPS pueden volver a abrirse y editarse como archivos de Illustrator. Debido a que los archivos EPS están basados en el lenguaje PostScript, pueden contener tanto gráficos vectoriales como de mapa de bits. Si la ilustración contiene varias mesas de trabajo, éstas se conservan cuando se guarda en formato EPS.

1. Si la ilustración contiene transparencia (incluidas las sobreimpresiones) y necesita un

resultado de alta resolución, elija Ventana > Previsualización de acoplamiento para previsualizar los efectos del acoplamiento.

2. Elija Archivo > Guardar como o Archivo > Guardar una copia.
3. Introduzca un nombre de archivo y elija una ubicación para el archivo.
4. Seleccione Illustrator EPS (*.EPS) como formato de archivo y haga clic en Guardar.
5. Si desea crear archivos independientes para cada mesa de trabajo, haga clic en Usar mesas de trabajo y, a continuación, seleccione Todo o bien especifique un rango. Los archivos independientes se guardan con un archivo EPS maestro que contiene todas las mesas de trabajo. Si no selecciona esta opción, solo se crea un archivo EPS que conserva todas las mesas de trabajo.
6. En el cuadro de diálogo Opciones de EPS, establezca las opciones deseadas y haga clic en OK:

Versión Especifica la versión de Illustrator con la que desea que sea compatible el archivo. Los formatos heredados no admiten todas las funciones de la versión actual de Illustrator. Por tanto, al seleccionar una versión distinta a la versión actual, algunas opciones de almacenamiento no están disponibles, y algunos datos cambiarán. Asegúrese de leer los avisos de la parte inferior del cuadro de diálogo para tener en cuenta el modo en que cambiarán los datos.

Formato Determina las características de la imagen de vista previa que se guarda en el archivo. La imagen de previsualización aparece en las aplicaciones que no pueden mostrar la ilustración EPS directamente. Si no desea crear una imagen de previsualización, seleccione Ninguna en el menú Formato. En caso contrario, seleccione un formato en blanco y negro o en color.

Si selecciona el formato TIFF (Color de 8 bits), seleccione una opción de fondo para la imagen de previsualización:

Transparente Produce un fondo transparente.

Opaco Produce un fondo sólido. (Seleccione Opaco si el documento EPS va a utilizarse en una aplicación de Microsoft Office).

Opciones de Transparencia Determina lo que ocurre con los objetos transparentes y las sobrepuestas. Las opciones disponibles cambian según la versión de formato seleccionada en la parte superior del cuadro de diálogo.

Si selecciona un formato CS, especifique el modo de almacenamiento de los colores superpuestos que se establece para la sobreimpresión, y seleccione un ajuste preestablecido (o conjunto de opciones) para acoplar transparencias. Haga clic en A medida para personalizar los ajustes del acoplador.

Si selecciona un formato heredado anterior a la versión 8.0, elija Conservar trazados para no tener en cuenta los efectos de transparencia y restaurar la ilustración transparente con una opacidad del 100% y un modo de fusión Normal. Seleccione la opción Conservar apariencia y sobrepuestas para mantener las sobrepuestas que no interactúan con los objetos transparentes. Las sobrepuestas que interactúan con los objetos se acoplan.

Incrustar fuentes (para otras aplicaciones) Incrusta todas las fuentes que contienen los permisos adecuados del proveedor de fuentes. La incrustación de fuentes garantiza que la fuente original se visualice e imprima si el archivo se coloca en otra aplicación, como Adobe InDesign. Sin embargo, si el archivo se abre en Illustrator en un ordenador que no tenga la fuente instalada, ésta tendrá un acabado Faux o se sustituirá. Esto se realiza con la finalidad de evitar el uso ilegal de la fuente incrustada.

Nota: Al seleccionar la opción Incrustar fuentes, aumenta el tamaño del archivo guardado.

Incluir archivos enlazados Incrusta los archivos enlazados a la ilustración.

Incluir miniaturas del documento Crea una imagen en miniatura de la ilustración. La miniatura se muestra en los cuadros de diálogo Abrir y Colocar de Illustrator.

Incluir PostScript CMYK en archivos RGB Permite que se impriman documentos en color RGB desde aplicaciones que no sean compatibles con la salida en RGB. Cuando se abre de nuevo el archivo EPS en Illustrator, los colores RGB no se pierden.

Imprimir degradados compatibles y mallas de degradado Permite a las impresoras más antiguas y dispositivos PostScript imprimir degradados y mallas de degradado mediante la conversión de objetos de degradado a formato JPEG. Si selecciona esta opción puede ralentizarse la impresión en impresoras que no tengan problemas con los degradados.

Adobe PostScript® Determina el nivel de PostScript que se utiliza para guardar la ilustración. El lenguaje PostScript de Nivel 2 representa imágenes en color, así como en escala de grises, vectoriales y de mapa de bits; asimismo, es compatible con los modelos de color RGB, CMYK y basados en CIE para gráficos vectoriales y de mapa de bits. El lenguaje PostScript de Nivel 3 proporciona funciones adicionales al lenguaje de Nivel 2, incluida la capacidad para imprimir objetos de malla al imprimir en una impresora PostScript® 3™. Ya que la impresión en dispositivos PostScript de Nivel 2 convierte los objetos de malla de degradado en imágenes de mapa de bits, es preferible imprimir las ilustraciones que contengan objetos de malla de degradado en impresoras PostScript 3.

Véase también

- Impresión y almacenamiento de ilustraciones transparentes
- Acerca de la sobreimpresión

[Ir al principio](#)

Almacenamiento en formato SVG

SVG es un formato vectorial que produce gráficos interactivos de gran calidad para Internet. Hay dos versiones de los formatos SVG: SVG y SVG comprimido (SVGZ). SVGZ puede reducir el tamaño de los archivos entre un 50% y un 80%; sin embargo, no puede editar archivos SVGZ con un editor de texto.

Cuando guarde ilustraciones en formato SVG, los objetos de malla se rasterizan. Además, las imágenes que no tengan canal alfa se convierten al formato JPEG. Las imágenes con un canal alfa se convierten al formato PNG. Si el documento contiene varias mesas de trabajo y lo guarda en formato SVG, se conserva la mesa de trabajo activa. Las mesas de trabajo no se pueden guardar como archivos SVG independientes.

1. Si la ilustración contiene algún efecto SVG, seleccione cada elemento al que se haya aplicado un efecto SVG y mueva el efecto a la parte inferior del panel Apariencia (justo encima de la entrada Opacidad). Si existen otros efectos aparte de SVG, el resultado de SVG consistirá en un objeto rasterizado. Además, si la ilustración contiene varias mesas de trabajo, seleccione la que desea exportar.
2. Elija Archivo > Guardar como o Archivo > Guardar una copia.
3. Introduzca un nombre de archivo y elija una ubicación para el archivo.
4. Seleccione SVG (*.SVG) o SVG comprimido (*.SVGZ) como formato de archivo y haga clic en Guardar.
5. En el cuadro de diálogo Opciones SVG, establezca las opciones deseadas y haga clic en OK.

Perfiles SVG Especifica la definición de tipo de documento XML SVG del archivo exportado.

SVG 1.0 y SVG 1.1 Adecuados para archivos SVG que se van a ver en un ordenador de sobremesa. SVG 1.1 es la versión completa de la especificación SVG, de la que SVG Tiny 1.1, SVG Tiny 1.1 Plus y SVG Basic 1.1 son subconjuntos.

SVG Basic 1.1 Adecuado para archivos SVG que se verán en dispositivos con necesidades medias de alimentación, como los dispositivos portátiles. Tenga en cuenta que no todos los dispositivos portátiles admiten el perfil SVG Basic. Por lo tanto, seleccionar esta opción no garantiza que el archivo SVG se podrá ver en todos los dispositivos portátiles. SVG Basic no admite recorte no rectangular ni determinados efectos de filtro SVG.

SVG Tiny 1.1 y SVG Tiny 1.1+ Adecuados para archivos SVG que se van a ver en dispositivos pequeños como los teléfonos móviles. Tenga en cuenta que no todos los teléfonos móviles admiten los perfiles SVG Tiny y SVG Tiny Plus. Por lo tanto, seleccionar alguna de estas opciones no garantiza que el archivo SVG se podrá ver en todos los dispositivos pequeños.

SVG Tiny 1.2 Es adecuado para archivos SVG que se verán en varios dispositivos que van desde PDA y teléfonos móviles hasta equipos portátiles y de escritorio.

SVG Tiny no admite degradados, transparencia, recorte, máscaras, símbolos, motivos, texto subrayado, tachado o vertical, o efectos de filtro SVG. SVG Tiny Plus incluye la capacidad para poder ver degradados y transparencia, pero no admite recorte, máscaras, símbolos o efectos de filtro SVG.

Sugerencia: para obtener información adicional sobre los perfiles SVG, consulte la especificación SVG en el sitio web del Consorcio de la World Wide Web (W3C) (www.w3.org).

Fuentes Especifica cómo se exportan las fuentes:

Adobe CEF Utiliza la técnica de reajuste de contorno/relleno de fuentes para representar mejor las fuentes pequeñas. El Visor SVG de Adobe admite este tipo de fuente aunque puede que otros visores SVG no.

SVG No utiliza la técnica de reajuste de contorno/relleno de fuentes. Todos los visores SVG admiten este tipo de fuente.

Convertir en contorno Convierte el texto en trazados vectoriales. Utilice esta opción para mantener la apariencia visual del texto en todos los visores SVG.

Subconjunto de fuentes Controla los *pictogramas* (caracteres de una determinada fuente) que se incrustan en el archivo SVG exportado. Seleccione Ninguno en el menú Subconjunto en caso de que se pueda disponer de las fuentes necesarias instaladas en los sistemas de usuario final. Seleccione Solo se utilizan pictogramas para incluir solamente pictogramas para el texto de la ilustración actual. Los demás valores (Inglés común, Inglés común y pictogramas usados, Latino común, Latino común y pictogramas usados, Todos los pictogramas) resultan útiles si el contenido textual del archivo SVG es dinámico como, por ejemplo, el texto generado por un servidor o el texto interactivo.

Ubicación de imagen Determina si las imágenes rasterizadas se incrustan directamente en el archivo o se enlazan con las imágenes JPEG o PNG exportadas desde el archivo Illustrator original. Al incrustar imágenes aumenta el tamaño del archivo, pero se garantiza una continua disponibilidad de las imágenes rasterizadas.

Conservar capacidades de edición de Illustrator Mantiene los datos específicos de

Illustrator incrustando un archivo AI en el archivo SVG, lo que da como resultado un archivo de mayor tamaño. Active esta opción si va a volver a abrir y editar el archivo PDF en Illustrator. Tenga en cuenta que si cambia los datos SVG de forma manual, estos cambios no se reflejan cuando se vuelve a abrir el archivo. Esto se debe a que Illustrator lee la parte AI del archivo y no la parte SVG.

Propiedades CSS Determina cómo guardar los atributos en código SVG. El método por defecto Atributos de presentación aplica las propiedades en el punto más alto de la jerarquía, lo que ofrece la mayor flexibilidad para determinadas ediciones y transformaciones. El método Atributos de estilo crea los archivos más legibles pero puede llegar a incrementar el tamaño de los mismos. Seleccione este método al utilizar el código SVG en las transformaciones, por ejemplo, en las que utilizan XSLT (Extensible Stylesheet Language Transformation, Lenguaje de transformación de hoja de estilo extensible). El método Atributos de estilo <referencias a entidades> da como resultado un tiempo de visualización más corto y un archivo SVG de menor tamaño. El método Elementos de estilo se utiliza al compartir archivos con documentos HTML. Si selecciona Elementos de estilo, puede modificar a continuación el archivo SVG para mover un elemento de estilo dentro de un archivo externo de estilos al que también hace referencia el archivo HTML; sin embargo, la opción Elementos de estilo también produce velocidades de visualización más lentas.

Decimales Especifica la precisión de los datos vectoriales del archivo SVG. También puede definir un valor entre 1 y 7 posiciones decimales. Un valor más alto da lugar a un archivo de mayor tamaño y a una mejor calidad de la imagen.

Codificación Determina cómo codificar los caracteres en el archivo SVG. La codificación UTF (Unicode Transformation Format, Formato transformación de Unicode) es compatible con todos los procesadores XML. (UTF-8 es un formato de 8 bits y UTF-16 es un formato de 16 bits). La codificación ISO 8859-1 y UTF-16 no conserva los metadatos de archivo.

Optimizar para Visor SVG de Adobe Mantiene el nivel más alto de datos de Illustrator mientras se puede seguir editando el archivo SVG manualmente. Seleccione esta opción para conseguir una generación más rápida en funciones como, por ejemplo, los efectos de filtro SVG.

Incluir datos de Adobe Graphics Server Incluye toda la información necesaria para la sustitución de variables en el archivo SVG.

Incluir datos de creación de sectores Incluye las ubicaciones de los sectores y los ajustes de optimización.

Incluir XMP Incluye metadatos XMP en el archivo SVG. Elija Archivo > Información de archivo o utilice el navegador Adobe Bridge para introducir metadatos.

Imprimir menos elementos <tspan> Permite a Illustrator ignorar los ajustes de kerning automático durante la exportación, con lo que se obtiene un archivo con menos elementos <tspan>. Seleccione esta opción para crear un archivo SVG que sea más editable y compacto. Deseleccione esta opción si es muy importante mantener la apariencia de texto con kerning automático.

Utilizar elemento <textPath> para Texto en un trazado Exporta texto en un trazado como un elemento <textPath>. Sin embargo, tenga en cuenta que el texto puede aparecer de forma diferente en el Visor SVG que en Illustrator ya que este modo de exportación no siempre podrá mantener la paridad visual. En concreto, el texto desbordado se verá en el Visor SVG.

Mostrar código SVG Muestra el código del archivo SVG en la ventana del navegador.

Previsualización en web Muestra el archivo SVG en la ventana del navegador.

Adobe Device Central Abre el archivo en Device Central para previsualizarlo en un teléfono o dispositivo móvil en concreto.

Véase también

- Acerca de SVG
- Uso de Adobe Device Central con Illustrator
- Gráficas de datos mediante plantillas y variables

[Ir al principio](#)

Almacenamiento de ilustraciones para Microsoft Office

El comando Guardar para Microsoft Office le permite crear un archivo PNG que puede utilizar en aplicaciones de Microsoft Office.

1. Elija Archivo > Guardar para Microsoft Office.
2. En el cuadro de diálogo Guardar para Microsoft Office, seleccione una ubicación para el archivo, introduzca un nombre de archivo y haga clic en Guardar.

Si desea personalizar ajustes de PNG, como la resolución, la transparencia y el color de fondo, utilice el comando Exportar en lugar del comando Guardar para Microsoft Office. También puede guardar ilustraciones en formato PNG utilizando el comando Guardar para Web y dispositivos.

[Ir al principio](#)

Conversión de gráficos vectoriales en imágenes de mapa de bits

Acerca de la rasterización

Rasterización es el proceso de conversión de un gráfico vectorial en una imagen de mapa de bits. Durante el rasterizado, Illustrator convierte los trazados de los gráficos en píxeles. Las opciones de rasterizado definidas determinan el tamaño y otras características de los píxeles resultantes.

Puede rasterizar objetos vectoriales individuales con el comando Objeto > Rasterizar o el efecto Rasterizar. También puede rasterizar un documento completo si lo exporta a un formato de mapa de bits, como JPEG, GIF o TIFF.

Véase también

- Acerca de los efectos de rasterizado
- Opciones de rasterización

Rasterización de un objeto vectorial

1. Seleccione uno o más objetos.
2. Lleve a cabo uno de los procedimientos siguientes:
 - Para rasterizar los objetos de forma permanente, seleccione Objeto > Rasterizar.
 - Para crear la apariencia de rasterización sin cambiar la estructura subyacente de los objetos, seleccione Efecto > Rasterizar.
3. Defina las opciones de rasterizado y haga clic en OK.

Véase también

- [Tutorial de vídeo sobre cómo guardar un archivo para salida](#)
- [Tutorial de vídeo sobre cómo guardar ilustraciones para la web](#)
- Exportación de ilustraciones



Los términos de Creative Commons no cubren las publicaciones en Twitter™ y Facebook.

[Avisos legales](#) | [Política de privacidad en línea](#)

Exportación de ilustraciones

[Exportación de ilustraciones](#)

[Formatos de archivo para exportar ilustraciones](#)

[Opciones de exportación de AutoCAD](#)

[Opciones de exportación de Flash](#)

[Opciones de exportación de JPEG](#)

[Opciones de exportación de Photoshop](#)

[Opciones de exportación de PNG](#)

[Opciones de exportación de TIFF](#)

[Ir al principio](#) ⁺

Exportación de ilustraciones

1. Elija Archivo > Exportar.
2. Seleccione una ubicación para el archivo y escriba un nombre de archivo.
3. Seleccione un formato en el menú desplegable Guardar como Tipo (Windows) o Formato (Mac OS).
4. Haga clic en Guardar (Windows) o Exportar (Mac OS).

Para ver un vídeo sobre cómo exportar contenido desde Illustrator, consulte [How to save a file for output](#).

Véase también

- [Acerca del almacenamiento de ilustraciones](#)

[Ir al principio](#) ⁺

Formatos de archivo para exportar ilustraciones

Nota: solo se pueden exportar varias mesas de trabajo a los formatos siguientes: SWF, JPEG, PSD, PNG y TIFF.

Dibujo de AutoCAD y Archivo de intercambio de AutoCAD (DWG y DXF) Dibujo de AutoCAD es el formato de archivo estándar para guardar los gráficos vectoriales creados en AutoCAD. Archivo de intercambio AutoCAD es un formato de intercambio de dibujo para la exportación de dibujos de AutoCAD o la importación de dibujos desde otras aplicaciones. Para obtener más información, consulte [Opciones de exportación de AutoCAD](#).

Nota: Por defecto, los trazos o rellenos blancos en una ilustración de Illustrator se exportan a los formatos de AutoCAD como trazos o rellenos negros. Del mismo modo, los trazos o rellenos negros en Illustrator se exportan al formato de AutoCAD como blancos.

BMP Formato de imagen estándar de Windows. Puede especificar el modelo de color, la resolución y el ajuste de suavizado para rasterizar la ilustración, así como un formato (Windows o OS/2) y una profundidad de bits para determinar el número total de colores (o tonos de gris) que puede contener la imagen. En imágenes de 4 y 8 bits que utilizan formato Windows, también puede especificar compresión RLE.

Metarchivo mejorado (EMF) Utilizado por muchas aplicaciones de Windows como formato de intercambio

para exportar datos de gráficos vectoriales. Illustrator puede rasterizar algunos datos vectoriales al exportar ilustraciones al formato EMF.

JPEG (Joint Photographic Experts Group) Utilizado habitualmente para guardar fotografías. El formato JPEG retiene toda la información de color de una imagen pero comprime el tamaño del archivo descartando datos selectivamente. JPEG es un formato estándar para mostrar imágenes en Internet. Para obtener más información, consulte [Opciones de exportación de JPEG](#). También puede guardar una imagen como un archivo JPEG utilizando el comando Guardar para Web y dispositivos.

Nota: Cada vez que un archivo se guarda como JPEG, se añaden al mismo defectos tales como motivos en forma de ola o bloques de bandas. Debe siempre guardar los archivos JPEG desde la imagen original y no desde un archivo JPEG guardado anteriormente.

PICT de Macintosh Se utiliza con aplicaciones de gráficos y de diseño de páginas de Mac OS para transferir imágenes entre aplicaciones. El formato PICT resulta especialmente eficaz en la compresión de imágenes con grandes áreas de color uniforme.

Flash (SWF) Formato de gráficos vectoriales que se utiliza en gráficos web animados e interactivos. Puede exportar ilustraciones al formato Flash (SWF) para usarlas en el diseño web y ver la ilustración en cualquier navegador equipado con el plugin Flash Player. Para obtener más información, consulte [Opciones de exportación de Flash](#). También puede guardar una imagen como un archivo SWF usando el comando Guardar para Web y dispositivos y exportar como texto dinámico Flash o de entrada (consulte Etiquetado de texto para exportar a Flash). Además de exportar ilustraciones en formato Flash, puede copiar ilustraciones de Illustrator y pegarlas en Flash. La fidelidad de la ilustración se mantiene a través del portapapeles.

Puede crear ilustraciones vectoriales para las máscaras de Flex en Adobe Illustrator y exportarlas mediante la secuencia de comandos de creación de máscaras de Flex. Para obtener más información sobre máscaras de Flex y Flex Builder, consulte los recursos prácticos de Flex.

Photoshop (PSD) Formato estándar de Photoshop. Si la ilustración contiene datos que no se puedan exportar a un formato de archivo de Photoshop, Illustrator mantiene el aspecto de la ilustración fusionando las capas del documento o rasterizando la ilustración. Por lo tanto, es posible que a veces no se mantengan las capas, las subcapas, las formas compuestas o el texto editable en el archivo de Photoshop, aunque haya seleccionado la opción de exportación apropiada. Para obtener más información, consulte [Opciones de exportación de Photoshop](#).

PNG (Portable Network Graphics) Utilizado para una compresión sin pérdidas y para la visualización de imágenes en Internet. A diferencia del formato GIF, PNG admite imágenes de 24 bits y produce transparencia de fondo sin bordes irregulares; sin embargo, algunos navegadores Web no admiten imágenes PNG. PNG conserva la transparencia en imágenes en escala de grises y RGB. Para obtener más información, consulte [Opciones de exportación de PNG](#). También puede guardar una imagen como archivo PNG utilizando el comando Guardar para Web y dispositivos.

Targa (TGA) Diseñado para utilizarse en sistemas que utilizan la tarjeta de vídeo Truevision®. Puede especificar el modelo de color, la resolución y el ajuste de suavizado para rasterizar la ilustración, así como una profundidad de bits para determinar el número total de colores (o tonos de gris) que puede contener la imagen.

Formato de texto (TXT) Utilizado para exportar texto de una ilustración a un archivo de texto. (Consulte Exportación de texto a un archivo de texto).

TIFF (Tagged-Image File Format) Utilizado para intercambiar archivos entre aplicaciones y plataformas de ordenador. TIFF es un flexible formato de imagen de mapa de bits compatible con casi todos los programas de pintura, edición de imágenes y maquetación. Prácticamente todos los escáneres de escritorio pueden producir archivos TIFF. Para obtener más información, consulte [Opciones de exportación de TIFF](#).

Metarchivo de Windows (WMF) Formato intermedio de intercambio para aplicaciones de 16 bits de Windows. Este formato es compatible con casi todos los programas de maquetación y dibujo de Windows. Sin embargo, como tiene una compatibilidad limitada con los gráficos vectoriales, siempre que sea posible es preciso utilizar el formato EMF en vez del formato WMF.

Opciones de exportación de AutoCAD

Al exportar ilustraciones a formato DXF o DWG, se pueden definir las siguientes opciones:

Versión de AutoCAD Especifica la versión de AutoCAD que admite el archivo exportado.

Escala Introduzca valores para las unidades de escala con objeto de especificar cómo interpreta Illustrator los datos de longitud cuando se cree el archivo de AutoCAD.

Cambiar escala de grosores de línea Cambia la escala de los grosores de línea, además del resto del dibujo, en el archivo exportado.

Número de colores Determina la profundidad de color del archivo exportado.

Formato de archivo rasterizado Especifica si las imágenes y objetos que se han rasterizado durante la exportación se guardan en formato PNG o JPEG. El único formato que admite la transparencia es PNG. Si necesita preservar la apariencia lo máximo posible, elija PNG.

Conservar apariencia Seleccione esta opción si necesita que se conserve la apariencia y no es necesario que realice selecciones en el archivo exportado. Seleccionar esta opción provocará una pérdida significativa de la capacidad de edición. Por ejemplo, es posible que el texto aparezca con contorno y que los efectos se rastericen. Puede seleccionar esta opción o Capacidad de edición máxima, pero no ambas.

Capacidad de edición máxima Seleccione si la necesidad de editar el archivo en AutoCAD es más importante que la de conservar la apariencia. Esta opción puede llevar a una pérdida significativa de ésta, sobre todo si ha aplicado efectos de estilo. Puede seleccionar esta opción o Conservar apariencia, pero no ambas.

Exportar solo ilustración seleccionada Exporta solo la ilustración en el archivo que se ha seleccionado en el momento de la exportación. Si no se selecciona ninguna, se exportará un archivo vacío.

Modificar trazados para apariencia Cambia los trazados en AutoCAD para mantener la apariencia original, si fuera necesario. Por ejemplo, si durante la exportación, un trazado se superpone a otros objetos y cambia su apariencia, esta opción modifica el trazado para mantener la apariencia de los objetos.

Convertir texto en contorno Convierte todo el texto en trazados antes de la exportación para mantener la apariencia. Illustrator y AutoCAD pueden interpretar los atributos de texto de manera diferente. Seleccione esta opción para mantener la máxima fidelidad visual (a costa de la capacidad de edición). Si necesita editar el texto en AutoCAD, no seleccione esta opción.

Opciones de exportación de Flash

Al exportar ilustraciones a formato SWF, se pueden establecer las siguientes opciones básicas y avanzadas: Por ejemplo, se pueden exportar varias mesas de trabajo al formato SWF.

En cualquier momento, puede hacer clic en Previsualización en Web para previsualizar el archivo en el navegador Web predeterminado (será necesario instalar el plugin del navegador de Flash Player para el navegador) o haga clic en Adobe Device Central para previsualizar el archivo en Flash Player en un teléfono móvil o dispositivo en particular.

Nota: Si su objetivo es pasar una ilustración de Illustrator a un documento de Flash, bastará con pegarlo. Se mantendrán todos los trazados, trazos, degradados, texto (especifique el texto de Flash), máscaras, efectos

(como una sombra paralela en el texto) y símbolos. Además, podrá especificar cómo se importarán las capas cuando se peguen: como capas de Flash, fotogramas o símbolos de gráficos.

Antes de hacer clic en Guardar (Windows) o Exportar (Mac OS) en el cuadro de diálogo Exportar, especifique el modo de exportación de varias mesas de trabajo. Si desea exportarlas como archivos SWF independientes, seleccione Usar mesas de trabajo en el cuadro de diálogo Exportar. Para exportar solo algunas, especifique el rango. A continuación, haga clic en Guardar (Windows) o Exportar (Mac OS) y especifique las opciones siguientes:

Ajuste preestablecido Especifica el archivo de configuración de opciones preestablecidas que se usará para exportar. Si cambia la configuración predeterminada, esta opción cambia a A medida. Puede guardar una configuración de opciones personalizadas como un nuevo ajuste preestablecido para que se use con otros archivos. Para guardar la configuración de las opciones como preestablecidas, haga clic en Guardar ajuste preestablecido.

Exportar como Especifica la manera de convertir capas de Illustrator:

Archivo AI a archivo SWF Exporta la ilustración a un solo fotograma. Elija esta opción para mantener las máscaras de recorte de capas.

Capas AI a fotogramas SWF Exporta la ilustración de cada capa a un fotograma SWF independiente; de este modo, se crea un SWF animado.

Capas AI a archivos SWF Exporta la ilustración de cada capa a un archivo SWF independiente. Como resultado se obtienen varios archivos SWF, cada uno de los cuales contiene un solo fotograma con la ilustración de una sola capa de Illustrator.

Capas AI a símbolos SWF Convierte la ilustración en cada capa en un símbolo y lo exporta a un archivo SWF. Las capas AI se exportan como símbolos de clip de película SWF. Los símbolos se nombran usando los nombres de capa correspondientes.

Mesas de trabajo AI a archivos SWF Exporta cada una de las mesas de trabajo seleccionadas a un archivo SWF independiente. Se trata de la única opción disponible si opta por conservar varias mesas de trabajo en el cuadro de diálogo Guardar como. Si guarda un ajuste preestablecido mientras esta opción se encuentra seleccionada, solo puede usar dicho ajuste en archivos que cuenten con varias mesas de trabajo.

Versión Especifica la versión de Flash Player para examinar los archivos importados. La opción Comprimir archivo no está disponible en la versión 5 ni anteriores de Flash. El texto dinámico y de entrada no están disponibles en la versión 3 y anteriores.

Recortar al tamaño de la mesa de trabajo Exporta la ilustración de Illustrator (dentro de los bordes de la mesa de trabajo seleccionada) al archivo SWF. Cualquier ilustración situada fuera de los bordes quedará excluida. Esta opción permanece activada pero no se puede modificar cuando se exportan varias mesas de trabajo.

Conservar apariencia Seleccione Conservar apariencia para acoplar la ilustración en una única capa antes de exportar. Seleccionar esta opción limita la capacidad de edición del archivo.

Comprimir archivo Comprime los datos SWF, lo que da como resultado un archivo de menor tamaño. Tenga en cuenta que los reproductores Flash anteriores a Flash Player 6 no pueden abrir ni mostrar archivos comprimidos. No utilice esta opción si no está seguro de la versión de Flash Player en la que se va a ver el archivo.

Exportar símbolos del panel Exporta todos los símbolos del panel Símbolos. Si un símbolo no cuenta con una instancia activa en la ilustración, el símbolo no se incluirá en los fotogramas exportados. No obstante, está disponible para su uso en la biblioteca de símbolos de Flash en el entorno de creación de archivos

Flash.

Exportar texto como contornos Convierte el texto en trazados vectoriales. Utilice esta opción para mantener la apariencia visual del texto en todos los reproductores Flash. Si prefiere tener la máxima posibilidad de edición de texto, deseleccione esta opción.

Omitir información de kerning para texto Exporta el texto sin los valores de kerning.

Incluir metadatos Exporta los metadatos asociados con el archivo. La información XMP exportada se minimiza para que el tamaño del archivo sea reducido. Por ejemplo, no se incluirán las miniaturas.

Proteger contra importación Evita que los usuarios modifiquen el archivo SWF exportado.

Contraseña Escriba una contraseña para evitar que usuarios no autorizados abran el archivo o se abra en aplicaciones que no sean Adobe Flash.

Calidad de curva Determina la precisión de las curvas Bézier. Un valor bajo reduce el tamaño del archivo exportado con una ligera pérdida en la calidad de la curva. Un valor más alto incrementa la precisión de la reproducción de las curvas Bézier, pero aumenta el tamaño del archivo.

Color de fondo Especifica un color de fondo para el archivo SWF exportado.

Seguridad de reproducción local Especifica si desea que el archivo acceda solo a archivos locales o en red durante la reproducción.

Para especificar opciones avanzadas, haga clic en Avanzado y especifique cualquiera de las opciones siguientes:

Formato de imagen Determina cómo se comprime la ilustración. La compresión sin pérdidas conserva una máxima calidad de imagen, aunque genera un archivo SWF de gran tamaño. La compresión con pérdidas (JPEG) genera un archivo SWF más pequeño pero añade defectos a la imagen. Seleccione Sin pérdida si desea seguir trabajando con el archivo (o los archivos) en Flash; elija Con pérdida si va a exportar el archivo SWF final.

Calidad JPEG Especifica la cantidad de detalles de la imagen exportada. Cuanto mejor es la calidad, más grande es el tamaño del archivo. (Esta opción solo está disponible si elige la compresión con pérdida).

Método Especifica el tipo de compresión JPEG que se debe utilizar. Línea de base (Estándar) aplica el tipo de compresión estándar, mientras que Línea de base optimizada aplica una optimización adicional. (Estas opciones solo están disponibles si elige la compresión con pérdida).

Resolución Ajusta la resolución de pantalla para imágenes de mapa de bits. La resolución de los archivos SWF exportados puede estar comprendida entre 72 y 600 píxeles por pulgada (ppp). A valores de resolución más altos mejor es la calidad de la imagen pero mayor el tamaño de los archivos.

Frecuencia de imagen Especifica la frecuencia de ejecución de la animación en Flash Player. (Esta opción solo se encuentra disponible para la opción Capas AI a fotogramas SWF).

Repetición Esta opción hace que la animación se repita de forma continua, en lugar de reproducirla una vez y detenerla en Flash Player. (Esta opción solo se encuentra disponible para la opción Capas AI a fotogramas SWF).

Animar fusiones Especifica si animar o no los objetos fusionados. Si se selecciona esta opción se obtiene el mismo resultado que soltar de forma manual objetos fusionados en capas antes de exportar. Las fusiones

siempre se animan desde el objeto inicial al final, con independencia del orden de las capas.

Si selecciona Animar fusiones, elija un método de exportación de la fusión:

En secuencia Exporta cada objeto de la fusión a un fotograma diferente de la animación.

Acumulativo Crea una secuencia acumulativa de objetos en los fotogramas de animación. Por ejemplo, el objeto inferior de la fusión aparece en cada uno de los fotogramas, y el objeto superior solo aparece en el último fotograma.

Orden de capas Determina línea cronológica de la animación. Seleccione De abajo arriba para exportar capas empezando por la capa inferior del panel Capas. Seleccione De arriba abajo para exportar capas empezando por la capa superior del panel Capas. (Esta opción solo se encuentra disponible para la opción Capas AI a fotogramas SWF).

Exportar capas estáticas Especifica una o más capas o subcapas que se pueden utilizar como estáticas en todos los fotogramas SWF exportados. El contenido de las capas o subcapas seleccionadas estará presente como ilustración de fondo en todos los fotogramas SWF exportados. (Esta opción solo se encuentra disponible para la opción Capas AI a fotogramas SWF).

Véase también

- Creación de animaciones
- Uso de varias mesas de trabajo
- Trabajar con Illustrator y Flash

[Ir al principio](#) ⁺

Opciones de exportación de JPEG

Si el documento contiene varias mesas de trabajo, especifique la forma de exportarlas antes de hacer clic en Guardar (Windows) o Exportar (Mac OS) en el cuadro de diálogo Exportar. Si desea exportarlas como archivos JPEG independientes, seleccione Usar mesas de trabajo en el cuadro de diálogo Exportar. Para exportar solo algunas, especifique el rango. A continuación, haga clic en Guardar (Windows) o Exportar (Mac OS) y especifique las opciones siguientes:

Calidad Determina la calidad y el tamaño del archivo JPEG. Seleccione una opción en el menú Calidad o introduzca un valor comprendido entre 0 y 10 en el cuadro de texto Calidad.

Modelo de color Determina el modelo de color del archivo JPEG.

Método y Lectura Seleccione Línea de base (Estándar) para utilizar un formato reconocido por la mayoría de navegadores web, Línea de base optimizada para obtener el color optimizado y un archivo de tamaño ligeramente inferior y Progresivo para visualizar una serie de lecturas cada vez más detalladas (debe especificar la cantidad) mientras se descarga la imagen. Las imágenes JPEG progresivas y con línea de base optimizada no son compatibles con todos los navegadores web.

Profundidad Determina la resolución del archivo JPEG. Seleccione A medida para especificar una resolución.

Suavizar Elimina los bordes dentados de la ilustración realizando un supermuestreo de la misma. Si no selecciona esta opción, se mantienen los bordes fuertes del arte lineal cuando se rasteriza.

Mapa de imagen Genera un código para los mapas de imágenes. Si selecciona esta opción, elija Cliente (.html) o Servidor (.map) para determinar el tipo de archivo que se va a generar.

Incrustar perfil ICC Guarda todos los perfiles ICC en el archivo JPEG.

Véase también

- Acerca del color en gráficos digitales

[Ir al principio](#)

Opciones de exportación de Photoshop

Si el documento contiene varias mesas de trabajo, especifique la forma de exportarlas antes de hacer clic en Guardar (Windows) o Exportar (Mac OS) en el cuadro de diálogo Exportar. Si desea exportarlas como archivos PSD independientes, seleccione Usar mesas de trabajo en el cuadro de diálogo Exportar. Para exportar solo algunas, especifique el rango. A continuación, haga clic en Guardar (Windows) o Exportar (Mac OS) y especifique las opciones siguientes:

Modelo de color Determina el modelo de color del archivo exportado. Al exportar un documento CMYK como RGB, o viceversa, pueden producirse cambios inesperados en el aspecto de las áreas transparentes, en especial en las que incluyen modos de fusión. Si cambia el modelo de color, debe exportar la ilustración como imagen plana (la opción Escribir capas no está disponible).

Resolución Determina la resolución del archivo exportado.

Imagen plana Fusiona todas las capas y exporta las ilustraciones de Illustrator como una imagen rasterizada. Seleccionar esta opción mantiene la apariencia visual de la ilustración.

Escribir capas Exporta grupos, formas compuestas, capas anidadas y sectores como capas independientes y editables de Photoshop. Las capas anidadas con más de cinco niveles de profundidad se fusionan en una única capa de Photoshop. Seleccione Capacidad de edición máxima para exportar objetos transparentes (es decir, objetos con una máscara de opacidad, una opacidad constante inferior al 100% o un modo de fusión distinto a Normal) como capas activas y editables de Photoshop.

Conservar capacidad de edición de texto Exporta el texto de punto horizontal y vertical en capas (incluidas capas anidadas hasta un máximo de cinco niveles de profundidad) para un texto de Photoshop editable. Si al hacerlo se viera afectada la apariencia de la ilustración, podrá deseleccionar esta opción para rasterizar el texto en su lugar.

Capacidad de edición máxima Escribe cada subcapa de nivel superior en una capa de Photoshop independiente si al hacerlo no se pone en peligro la apariencia de la ilustración. Las capas de nivel superior de Photoshop se convierten en conjuntos de capas. Los objetos transparentes siguen siendo objetos transparentes editables. También crea una capa de forma de Photoshop para cada forma compuesta de una capa de nivel superior si al hacerlo no se pone en peligro la apariencia de la ilustración. Para escribir formas compuestas con líneas sólidas, cambie el tipo de unión a redondeada. Tanto si selecciona esta opción como si no, todas las capas con más de 5 niveles de profundidad se fusionarán en una única capa de Photoshop.

Nota: *Illustrator no puede exportar formas compuestas que tengan estilos gráficos, líneas discontinuas o pinceles aplicados. Esas formas compuestas se rasterizarán.*

Suavizar Elimina los bordes dentados de la ilustración realizando un supermuestreo de la misma. Si deselecciona esta opción, se mantienen los bordes fuertes del arte lineal cuando se rasteriza.

Incrustar perfil ICC Crea un documento con gestión de color.

Véase también

- Directrices de resolución de imagen para salida final
- Acerca del color en gráficos digitales
- Trazado de un objeto

[Ir al principio](#)

Opciones de exportación de PNG

Si el documento contiene varias mesas de trabajo, especifique la forma de exportarlas antes de hacer clic en Guardar (Windows) o Exportar (Mac OS) en el cuadro de diálogo Exportar. Si desea exportarlas como archivos PNG independientes, seleccione Usar mesas de trabajo en el cuadro de diálogo Exportar. Para exportar solo algunas, especifique el rango. A continuación, haga clic en Guardar (Windows) o Exportar (Mac OS) y especifique las opciones siguientes:

Resolución Determina la resolución de la imagen rasterizada. A valores de resolución más altos mejor es la calidad de la imagen pero mayor el tamaño de los archivos.

Nota: algunas aplicaciones abren archivos PNG a 72 ppp, independientemente de la resolución que especifique. En esas aplicaciones se modificarán las dimensiones de la imagen. (Por ejemplo, la ilustración que se guarde a 150 ppp será más del doble de grande que la que se guarda a 72 ppp). Por tanto, cambie la resolución solo cuando sepa que la aplicación de destino admite resoluciones que no sean de 72 ppp.

Color Especifica un color para rellenar las transparencias. Seleccione Transparente para mantener la transparencia, Blanco para rellenarla de blanco, Negro para rellenarla de negro u Otro para seleccionar otro color de relleno para la transparencia.

Suavizar Elimina los bordes dentados de la ilustración realizando un supermuestreo de la misma. Si no selecciona esta opción, se mantienen los bordes fuertes del arte lineal cuando se rasteriza.

Entrelazado Muestra versiones de baja resolución de la imagen al descargarse el archivo en un navegador web. El entrelazado reduce el tiempo de descarga, aunque también aumenta el tamaño del archivo.

Véase también

- Directrices de resolución de imagen para salida final

[Ir al principio](#) ¹¹

Opciones de exportación de TIFF

Si el documento contiene varias mesas de trabajo, especifique la forma de exportarlas antes de hacer clic en Guardar (Windows) o Exportar (Mac OS) en el cuadro de diálogo Exportar. Si desea exportarlas como archivos TIFF independientes, seleccione Usar mesas de trabajo en el cuadro de diálogo Exportar. Para exportar solo algunas, especifique el rango. A continuación, haga clic en Guardar (Windows) o Exportar (Mac OS) y especifique las opciones siguientes:

Modelo de color Determina el modelo de color del archivo exportado.

Resolución Determina la resolución de la imagen rasterizada. A valores de resolución más altos mejor es la calidad de la imagen pero mayor el tamaño de los archivos.

Suavizar Elimina los bordes dentados de la ilustración realizando un supermuestreo de la misma. Si no selecciona esta opción, se mantienen los bordes fuertes del arte lineal cuando se rasteriza.

Compresión LZW Aplica la compresión LZW, un método de compresión que no ocasiona pérdidas, ya que no elimina detalles de la imagen. Seleccione esta opción para generar un archivo más pequeño.

Orden de bytes Determina la secuencia de bytes adecuada para escribir el archivo de imagen en función de la plataforma que seleccione. Illustrator y las aplicaciones más recientes pueden leer archivos utilizando el orden de bytes de cada plataforma. Sin embargo, si no sabe en qué tipo de programa puede abrirse el archivo, seleccione la plataforma en la que se leerá.

Incrustar perfil ICC Crea un documento con gestión de color.

Véase también

- Directrices de resolución de imagen para salida final
- Acerca del color en gráficos digitales



Los términos de Creative Commons no cubren las publicaciones en Twitter™ y Facebook.

[Avisos legales](#) | [Política de privacidad en línea](#)

Creación de archivos Adobe PDF

[Acerca de Adobe PDF](#)

[Creación de archivos de Adobe PDF](#)

[Ajustes preestablecidos de Adobe PDF](#)

[Personalización de los ajustes preestablecidos de PDF](#)

[Carga de ajustes preestablecidos de PDF](#)

[Volver al principio](#)

Acerca de Adobe PDF

El formato PDF (Portable Document Format, Formato de documento portátil) es un formato de archivo universal que conserva las fuentes, imágenes y composición de los documentos originales creados en una amplia gama de aplicaciones y plataformas. Adobe PDF es el estándar para la distribución y el intercambio seguro y fiable de documentos y formularios electrónicos en todo el mundo. Los archivos Adobe PDF son compactos y completos, y cualquier usuario que disponga del software Adobe Reader® (gratuito) puede compartíros, verlos e imprimirlos.

Adobe PDF es muy eficaz en los flujos de publicación impresa. Si guarda un compuesto de la ilustración en Adobe PDF, creará un archivo compacto y fiable que usted o su proveedor de servicios pueden ver, editar, organizar y probar. Más adelante, en el momento adecuado del flujo de trabajo, el proveedor de servicios puede crear el archivo Adobe PDF directamente o procesarlo mediante herramientas de diferentes fuentes para realizar tareas de postprocesamiento tales como comprobaciones, reventado, imposición y separación de color.

Al guardar en Adobe PDF, se puede optar por crear un archivo compatible con PDF/X. PDF/X (Portable Document Format Exchange) es un subconjunto de Adobe PDF que elimina muchas de las variables de color, fuente y reventado que conducen a problemas de impresión. PDF/X puede utilizarse siempre que se intercambien archivos PDF como maestros digitales para la producción de impresión en la etapa de creación o de salida del flujo de trabajo, siempre que las aplicaciones y los dispositivos de salida sean compatibles con PDF/X.

Adobe PDF puede solucionar los siguientes problemas asociados a los documentos electrónicos:

Problema común	Solución Adobe PDF
Los destinatarios no pueden abrir archivos porque no disponen de las aplicaciones necesarias para crearlos.	Cualquier usuario en cualquier lugar puede abrir un PDF. Tan solo se requiere el software gratuito Adobe Reader.
Los archivos electrónicos y en papel combinados son difíciles de buscar, ocupan mucho espacio y requieren la aplicación con la que se creó el documento.	Los archivos PDF son compactos y se pueden realizar búsquedas, así como acceder a ellos en cualquier momento con Reader. Los Enlaces facilitan la navegación por los archivos PDF.
Los documentos no se muestran correctamente en los dispositivos de mano.	Los archivos PDF etiquetados permiten que el texto refluya para mostrarse en plataformas móviles, como los dispositivos Palm OS®, Symbian™ y Pocket PC®.
Los usuarios con problemas de visión no pueden acceder a documentos con formato complejo.	Los archivos PDF etiquetados contienen información sobre contenido y estructura, lo que facilita el acceso a ellos en los lectores de pantalla.

[Volver al principio](#)

Creación de archivos de Adobe PDF

Puede crear distintos tipos de archivos PDF desde Illustrator. Es posible crear archivos PDF de varias páginas, con capas y compatibles con PDF/X. Los PDF con capas permiten guardar un PDF de este tipo que podrá utilizar en distintos contextos. Los archivos compatibles con PDF/X aligeran la cantidad de color, fuente y reventado.

Para ver un vídeo sobre cómo crear archivos PDF en aplicaciones de Creative Suite, consulte www.adobe.com/go/vid0209_es. Para ver un vídeo sobre cómo exportar a PDF 1.7 para revisiones y realización de pruebas de preimpresión, consulte www.adobe.com/go/vid0210_es. Para ver un vídeo sobre cómo crear PDF interactivos, consulte www.adobe.com/go/vid0211_es.

Véase también

[Gestión de color de documentos PDF para imprimir](#)

Creación de un archivo Adobe PDF

1. Elija Archivo > Guardar como o Archivo > Guardar una copia.
2. Introduzca un nombre de archivo y elija una ubicación para el archivo.
3. Seleccione Adobe PDF (*.PDF) como formato de archivo y haga clic en Guardar.
4. Seleccione un ajuste preestablecido del menú Ajuste preestablecido de Adobe PDF, o elija una categoría de la lista situada a la izquierda del cuadro de diálogo y, a continuación, personalice las opciones.
5. Haga clic en Guardar PDF.

Para restaurar los valores predeterminados, mantenga presionada la tecla Alt (Windows) o la tecla Opción (Mac OS) y haga clic en Restaurar.

Creación de PDF de Adobe con varias páginas

1. Cree varias mesas de trabajo en un documento.
2. Elija Archivo > Guardar como y seleccione Adobe PDF en Guardar como Tipo.
3. Lleve a cabo uno de los procedimientos siguientes:
 - Para guardar todas las mesas de trabajo en un PDF, seleccione Todo.
 - Para guardar un subconjunto de mesas de trabajo en un PDF, seleccione Rango e introduzca el rango apropiado.
4. Haga clic en Guardar y defina otras opciones de PDF en el cuadro de diálogo Guardar Adobe PDF.
5. Haga clic en Guardar PDF.

Creación de PDF de Adobe con capas

Tanto Adobe InDesign como Adobe Acrobat proporcionan funciones para cambiar la visibilidad de capas en un archivo Adobe PDF. Si guarda un archivo PDF con capas en Illustrator, permite que la ilustración se pueda utilizar en diferentes contextos. Por ejemplo, en lugar de crear varias versiones de la misma ilustración para una publicación en varios idiomas, puede crear un archivo PDF que contenga texto para todos los idiomas.

1. Configure la ilustración de forma que los elementos ajustables, aquellos que desea mostrar y ocultar, se encuentran en capas de nivel superior independientes, y no anidadas en subcapas.

Por ejemplo, si está creando una ilustración para varios idiomas, coloque el texto de cada idioma en una capa de nivel superior diferente.

2. Guarde el archivo en formato Adobe PDF.
3. En el cuadro de diálogo Guardar Adobe PDF, seleccione Acrobat 8 (1.7) o Acrobat 7 (1.6) en Compatibilidad.
4. Seleccione Crear capas de Acrobat a partir de capas de nivel superior, defina opciones de PDF adicionales y haga clic en Guardar PDF.

Creación de un archivo compatible con PDF/X de Adobe

PDF/X (Portable Document Format Exchange) es una norma ISO para el intercambio de contenido gráfico que elimina muchas de las variables de color, fuente y reventado que crean problemas de impresión. Illustrator admite PDF/X-1a (para flujos de trabajo CMYK), PDF/X-3 (para flujos de trabajo con administración de color) y PDF/X-4 (para flujos de trabajo con administración de color y compatibilidad añadida para conservar la transparencia dinámica en lugar de acoplarla).

Puede crear un archivo compatible con PDF/X durante el proceso de almacenamiento de un archivo PDF.

1. En el cuadro de diálogo Guardar Adobe PDF, seleccione un ajuste preestablecido de PDF/X, o elija un formato PDF/X del menú Estándar.
2. Haga clic en Salida en la parte izquierda del cuadro de diálogo Guardar Adobe PDF y defina opciones de PDF/X.

Creación de documentos PDF compactos

Illustrator CS5 ofrece la opción de guardar un documento en el menor tamaño de archivo. Para generar un PDF compacto desde Illustrator, realice las acciones siguientes:

1. Haga clic en Archivo > Guardar como y seleccione PDF.
2. En el cuadro de diálogo Guardar Adobe PDF, seleccione la opción Tamaño de archivo más pequeño en Ajuste preestablecido de Adobe PDF.

Compruebe que anula la selección de la casilla de verificación Conservar capacidades de edición de Illustrator para evitar que los recursos de Illustrator se guarden con el documento.

Ajustes preestablecidos de Adobe PDF

Un ajuste preestablecido de PDF es un grupo de ajustes que afectan al proceso de creación de archivos PDF. Estos ajustes se diseñan con el objetivo de encontrar un equilibrio entre el tamaño de archivo y la calidad, en función del uso del PDF. La mayoría de los ajustes preestablecidos predefinidos son compartidos por los componentes de Adobe Creative Suite, incluidos InDesign, Illustrator, Photoshop, GoLive y Acrobat. También puede crear y compartir ajustes preestablecidos adaptados a sus propias necesidades.

Algunos de los ajustes preestablecidos que se enumeran a continuación no estarán disponibles hasta que los mueva (según los necesite) desde la carpeta Extras (en la que se instalan de forma predeterminada) a la carpeta Settings. Normalmente, las carpetas Extras y Settings se encuentran en (Windows Vista y Windows 7) ProgramData\Adobe\AdobePDF, (Windows XP) Documents and Settings\All Users\Application Data\Adobe\Adobe PDF o (Mac OS) Librería/Application Support/Adobe PDF. Algunos ajustes preestablecidos no están disponibles en ciertos componentes de Creative Suite.

La configuración personalizada se encuentra en (Windows XP) Documents and Settings/[nombre de usuario]/Datos de programa/Adobe/Adobe PDF/Settings, (Windows Vista y Windows 7) Users/[nombre de usuario]/AppData/Roaming/Adobe/Adobe PDF/Settings o (Mac OS) Usuarios/[nombre de usuario]/Librería/Application Support/Adobe/Adobe PDF/Settings.

Revise la configuración de PDF periódicamente. Los ajustes no se convierten automáticamente en ajustes predeterminados. Las aplicaciones y utilidades que crean los archivos PDF utilizan el último conjunto de valores de PDF definido o seleccionado.

Impresión de alta calidad Crea archivos PDF de calidad profesional para impresoras de escritorio y dispositivos de corrección de pruebas. Este ajuste preestablecido usa PDF 1.4, disminuye la resolución de las imágenes en color y escala de grises a 300 ppp y la de las imágenes monocromas a 1200 ppp, incrusta subconjuntos de todas las fuentes, deja intacto el color y no acopla transparencias (en el caso de tipos de archivo que admitan transparencias). Estos archivos PDF se pueden abrir en Acrobat 5.0 y Acrobat Reader 5.0 y posterior. En InDesign, este ajuste preestablecido también crea PDF con etiquetas.

Predeterminado de Illustrator (solo para Illustrator) Crea un PDF en el que se mantienen todos los datos de Illustrator. Los PDF que se crean con este ajuste preestablecido se pueden volver a abrir en Illustrator sin perder ningún dato.

Páginas grandes (solo para Acrobat) Crea archivos PDF apropiados para visualizar e imprimir dibujos de ingeniería de más de 508 x 508 cm (200 x 200 pulgadas). Estos archivos PDF se pueden abrir en Acrobat y Reader 7.0 y posteriores.

PDF/A-1b: 2005 (CMYK y RGB) (solo para Acrobat) Se usa para la conservación a largo plazo (archivo) de documentos electrónicos. PDF/A-1b usa PDF 1.4 y convierte todos los colores a CMYK o RGB, según el estándar elegido. Estos archivos PDF se pueden abrir en Acrobat y Reader versiones 5.0 y posteriores.

PDF/X-1a (2001 y 2003) PDF/X-1a necesita que se incrusten todas las fuentes, que se especifiquen las marcas y sangrados apropiados y que el color aparezca como CMYK, tintas planas o ambos. Los archivos compatibles deben contener información que describa las condiciones de impresión para los que han sido preparados. Los archivos PDF creados con compatibilidad con PDF/X-1a pueden abrirse en Acrobat 4.0, Acrobat Reader 4.0 y posterior.

PDF/X-1a usa PDF 1.3, disminuye la resolución de las imágenes en color y escala de grises a 300 ppp y la de las imágenes monocromas a 1200 ppp, incrusta subconjuntos de todas las fuentes, crea archivos PDF sin etiquetas y acopla transparencias con el ajuste de alta resolución.

Nota: los ajustes preestablecidos PDF/X-1-a:2003 y PDF/X-3 (2003) se colocan en el equipo durante la instalación, pero no están disponibles hasta que los traslade a la carpeta Extras de la carpeta Settings.

PDF/X-3 Este ajuste preestablecido crea un PDF basado en la norma ISO PDF/X-3:2002. El archivo PDF creado en esta configuración puede abrirse en Acrobat 4.0 y Acrobat Reader 4.0 o versiones posteriores.

PDF/X-4 (2008) Este ajuste preestablecido de creación de archivos ISO PDF/X-4:2008 admite transparencia interactiva (la transparencia no se acopla) y gestión de color ICC. Los archivos PDF exportados con este ajuste preestablecido están en formato PDF 1.4. Se reduce la resolución de las imágenes y se comprimen, y las fuentes se incrustan de la misma forma que con los ajustes PDF/X-1a y PDF/X-3. Puede crear archivos compatibles con PDF/X-4:2008 directamente desde los componentes de Creative Suite 4 y 5, incluidos Illustrator, InDesign y Photoshop. Acrobat 9 Pro da facilidades para validar y comprobar de forma preeliminar archivos PDF para que sean compatibles con PDF/X-4:2008 así como para convertir archivos que no sean PDF/X a PDF/X-4:2008 si es posible.

Adobe recomienda PDF/X-4:2008 como el formato de archivo PDF óptimo para flujos de publicación impresa de PDF fiables.

Calidad de prensa Crea archivos PDF para impresión de alta calidad (por ejemplo, impresión digital o separaciones para una fotocomponedora o platesetter), pero no crea archivos compatibles con PDF/X. En este caso, la calidad del contenido es lo más importante. El objetivo es mantener en un archivo PDF toda la información que una impresora comercial o un proveedor de servicios de impresión necesita para imprimir el documento correctamente. Este conjunto de opciones utiliza PDF 1.4, convierte colores a CMYK, disminuye la resolución de las imágenes en color y en escala de grises a 300 ppp y la de las imágenes monocromas a 1200 ppp, incrusta subconjuntos de todas las fuentes y conserva las transparencias (para los tipos de archivo que las admitan).

Estos archivos PDF se pueden abrir en Acrobat 5.0 y Acrobat Reader 5.0 y posterior.

Nota: antes de crear un archivo Adobe PDF para enviarlo a una imprenta comercial o a un proveedor de servicios de impresión, infórmese de cuál debe ser la resolución de salida y demás ajustes o pida un archivo .joboptions con los ajustes recomendados. Puede que tenga que personalizar la configuración de Adobe PDF para un proveedor determinado y, a continuación, proporcionar un archivo .joboptions para su propio uso.

PDF de contenido enriquecido Crea archivos PDF accesibles que incluyen etiquetas, hiperenlaces, elementos interactivos y capas. Este conjunto de opciones utiliza PDF 1.5 e incrusta subconjuntos de todas las fuentes. Además optimiza archivos para "byte serving" o descarga de una sola página cada vez. Estos archivos PDF se pueden abrir en Acrobat 6.0 y Acrobat Reader 6.0 y posterior. (El PDF de contenido enriquecido se encuentra en la carpeta Extras).

Nota: este valor preestablecido se denominaba eBook en versiones anteriores de ciertas aplicaciones.

Tamaño de archivo más pequeño Crea archivos PDF para su visualización en Internet o una intranet o bien para la distribución por correo

electrónico. Este conjunto de opciones utiliza compresión, disminución de resolución y una resolución de imagen relativamente baja. Convierte todos los colores a sRGB e incrusta las fuentes. Además optimiza archivos para “byte serving” o descarga de una sola página cada vez. Para obtener mejores resultados, evite utilizar este ajuste preestablecido si quiere imprimir el archivo PDF.

Estos archivos PDF se pueden abrir en Acrobat 5.0 y Acrobat Reader 5.0 y posterior.

Estándar (solo para Acrobat) Crea archivos PDF que se imprimen en impresoras de escritorio o copiadoras digitales, se publican en un CD o se envían a un cliente como prueba de publicación. Este conjunto de opciones utiliza compresión y disminución de la resolución para mantener reducido el tamaño del archivo, pero también incrusta subconjuntos de todas las fuentes (si se permite) utilizadas en el archivo, convierte todos los colores a sRGB e imprime con una resolución media. Tenga en cuenta que los subconjuntos de fuentes de Windows no se incrustan de forma predeterminada. Los archivos PDF creados con este archivo de ajustes pueden abrirse en Acrobat 5.0, Acrobat Reader 5.0 y versiones posteriores.

Para obtener más información sobre los ajustes de PDF compartidos para los componentes de Creative Suite, consulte el archivo Guía de integración de PDF del DVD de Creative Suite.

Personalización de los ajustes preestablecidos de PDF

[Volver al principio](#)

A pesar de que los ajustes preestablecidos de PDF están basados en los métodos óptimos de trabajo, puede ser que su flujo de trabajo, o quizás el flujo de trabajo de su impresora, necesite ajustes de PDF especializados que no estén disponibles a través de ninguno de los ajustes preestablecidos incorporados. En este caso, usted mismo o su proveedor de servicios pueden crear ajustes preestablecidos personalizados.

1. Seleccione Edición > Ajustes preestablecidos de Adobe PDF.
2. Lleve a cabo uno de los procedimientos siguientes:
 - Para crear un nuevo ajuste preestablecido, haga clic en Nuevo. Si desea basar el ajuste preestablecido nuevo en uno ya existente, selecciónelo primero.
 - Para editar un ajuste preestablecido personalizado existente, seleccione el ajuste y haga clic en Edición. Los ajustes preestablecidos por defecto no pueden editarse.
 - Para eliminar un valor, selecciónelo y haga clic en Eliminar.
 - Para guardar un valor en una ubicación distinta de la carpeta predeterminada Settings de la carpeta Adobe PDF, selecciónelo y haga clic en Guardar como. Especifique una ubicación y haga clic en Guardar.
3. Establezca las opciones de PDF y haga clic en OK.

Como alternativa, puede crear un ajuste preestablecido personalizado al guardar un archivo PDF haciendo clic en Guardar ajuste preestablecido situado en la parte inferior del cuadro de diálogo Guardar Adobe PDF.

Si desea compartir los ajustes preestablecidos con un colega, seleccione uno o más ajustes preestablecidos y haga clic en Exportar. Los ajustes preestablecidos se guardan en un archivo .joboptions diferente, que puede transferir a otra persona por correo electrónico o a través de la red.

Carga de ajustes preestablecidos de PDF

[Volver al principio](#)

Illustrator incluye archivos de ajustes preestablecidos de PDF complementarios (.joboptions). También puede recibir archivos de ajustes preestablecidos de PDF personalizados de proveedores de servicios y colegas.

- ❖ Para cargar ajustes preestablecidos de PDF en todas las aplicaciones de Creative Suite, realice una de las acciones siguientes:
 - Haga doble clic en el archivo .joboptions.
 - Seleccione Edición > Ajustes preestablecidos de Adobe PDF. Haga clic en Importar y seleccione el archivo .joboptions que desea cargar.



[Avisos legales](#) | [Política de privacidad en línea](#)

Opciones de Adobe PDF

[Establecimiento de opciones de Adobe PDF](#)

[Acerca de los estándares PDF/X](#)

[Niveles de compatibilidad de PDF](#)

[Opciones generales para PDF](#)

[Opciones de compresión y reducción de resolución para PDF](#)

[Opciones de marcas y sangrado para PDF](#)

[Opciones de gestión de color y de PDF/X para PDF](#)

[Opciones de fuente y acoplamiento de PDF](#)

[Adición de seguridad en archivos PDF](#)

[Opciones de seguridad](#)

Las opciones de Adobe PDF se dividen en categorías. Cambiar alguna de las opciones hace que el nombre del ajuste preestablecido cambie a A medida. Las categorías se muestran en una lista situada en la parte izquierda del cuadro de diálogo Guardar Adobe PDF, a excepción de las opciones Estándar y Compatibilidad que se encuentran situadas en la parte superior del cuadro de diálogo.

Establecimiento de opciones de Adobe PDF

[Volver al principio](#)

Las opciones de Adobe PDF se dividen en categorías. Cambiar alguna de las opciones hace que el nombre del ajuste preestablecido cambie a A medida. Las categorías se muestran en una lista situada en la parte izquierda del cuadro de diálogo Guardar Adobe PDF, a excepción de las opciones Estándar y Compatibilidad que se encuentran situadas en la parte superior del cuadro de diálogo.

Estándar Especifica un estándar de PDF para el archivo.

Compatibilidad Especifica una versión de PDF para el archivo.

Generales Especifica opciones de archivo básicas.

Compresión Especifica si la ilustración debe comprimirse o debe reducirse su resolución y, si es así, qué método y ajustes hay que utilizar.

Marcas y sangrados Especifica las marcas de la impresora y las áreas de sangrado. A pesar de que las opciones son las mismas que las del cuadro de diálogo Imprimir, los cálculos son sutilmente diferentes porque el PDF no se imprime en un tamaño de página conocido.

Salida Controla la forma en que los colores y los perfiles de calidad de salida de PDF/X se guardan en el archivo PDF.

Avanzado Controla la forma en que las fuentes, sobreimpresiones y transparencias se guardan en el archivo PDF.

Seguridad Añade seguridad al archivo PDF.

Resumen Muestra un resumen de los ajustes actuales de PDF. Para guardar el resumen como archivo de texto ASCII, haga clic en Guardar resumen.

Acerca de los estándares PDF/X

[Volver al principio](#)

Los estándares PDF/X están definidos por la organización internacional de estandarización (ISO, International Organization for Standardization). Los estándares PDF/X se aplican al intercambio de contenido gráfico. Durante la conversión a PDF, se verifica la conformidad del archivo en proceso con el estándar especificado. Si el PDF no se ajusta al estándar ISO seleccionado, aparece un mensaje en el que se le pide que elija entre cancelar la conversión o crear un archivo no estándar. Los estándares más usados en los flujos de trabajo de impresión profesional son varios formatos PDF/X: PDF/X-1a, PDF/X-3 y PDF/X-4.

Nota: Para más información sobre PDF/X, consulte el [sitio web de la ISO](#) y el [sitio web de Adobe](#).

Niveles de compatibilidad de PDF

[Volver al principio](#)

Al crear archivos PDF, debe decidir qué versión de PDF va a utilizar. Puede cambiar la versión de PDF adoptando un ajuste preestablecido distinto o eligiendo una opción de compatibilidad al guardar un PDF o editar un ajuste preestablecido de PDF.

Normalmente, a menos que haya una necesidad concreta de compatibilidad retroactiva, se recomienda usar la versión más reciente (en este caso, la versión 1.7). La versión más reciente incluirá todas las funciones y funcionalidades más novedosas. No obstante, para documentos de amplia distribución, considere la posibilidad de elegir Acrobat 5.0 (PDF 1.4) o Acrobat 6.0 (PDF 1.5) para garantizar que todos los usuarios puedan visualizar e imprimir el documento.

En la tabla siguiente se comparan algunas funciones de los archivos PDF creados con configuraciones de compatibilidad diferentes.

Nota: Acrobat 8.0 y 9.0 también utilizan PDF 1.7.

Acrobat 3.0 (PDF 1.3)	Acrobat 5.0 (PDF 1.4)	Acrobat 6.0 (PDF 1.5)	Acrobat 7.0 (PDF 1.6) y Acrobat X (PDF 1.7)
Los archivos PDF se pueden abrir con Acrobat 3.0 y Acrobat Reader 3.0 y posterior.	Los archivos PDF se pueden abrir con Acrobat 3.0 y Acrobat Reader 3.0 y posterior. Sin embargo, es posible que las funciones específicas de versiones posteriores se pierdan o no se puedan visualizar.	La mayoría de los archivos PDF se pueden abrir con Acrobat 4.0 y Acrobat Reader 4.0 y posterior. Sin embargo, es posible que las funciones específicas de versiones posteriores se pierdan o no se puedan visualizar.	La mayoría de los archivos PDF se pueden abrir con Acrobat 4.0 y Acrobat Reader 4.0 y posterior. Sin embargo, es posible que las funciones específicas de versiones posteriores se pierdan o no se puedan visualizar.
No puede contener ilustraciones que utilizan efectos dinámicos de transparencia. Toda transparencia debe estar acoplada antes de la conversión a PDF 1.3.	Es compatible con el uso de la transparencia interactiva de la imagen. (La función Acrobat Distiller acopla las transparencias).	Es compatible con el uso de la transparencia interactiva de la imagen. (La función Acrobat Distiller acopla las transparencias).	Es compatible con el uso de la transparencia interactiva de la imagen. (La función Acrobat Distiller acopla las transparencias).
No se admite el uso de capas.	No se admite el uso de capas.	Conserva las capas al crear archivos PDF desde aplicaciones que admiten la creación de documentos PDF en capas, como Illustrator CS o InDesign CS, o versiones posteriores.	Conserva las capas al crear archivos PDF desde aplicaciones que admiten la creación de documentos PDF en capas, como Illustrator CS o InDesign CS, o versiones posteriores.
Es compatible el espacio de color DeviceN con 8 colorantes.	Es compatible el espacio de color DeviceN con 8 colorantes.	Es compatible el espacio de color DeviceN con hasta un máximo de 31 colorantes.	Es compatible el espacio de color DeviceN con hasta un máximo de 31 colorantes.
Se pueden incrustar fuentes multibyte. (Distiller convierte las fuentes en la incrustación).	Se pueden incrustar fuentes multibyte.	Se pueden incrustar fuentes multibyte.	Se pueden incrustar fuentes multibyte.
Admite seguridad RC4 de 40 bits.	Admite seguridad RC4 de 128 bits.	Admite seguridad RC4 de 128 bits.	Admite seguridad RC4 de 128 bits y AES (Advanced Encryption Standard) de 128 bits.

Opciones generales para PDF

[Volver al principio](#)

Puede establecer las siguientes opciones en la sección Generales del cuadro de diálogo Guardar Adobe PDF:

Descripción Muestra la descripción del ajuste preestablecido seleccionado y ofrece un espacio para editar la descripción. Puede pegar una descripción del portapapeles. Al editar la descripción de un ajuste preestablecido se añade la palabra "(modificado)" al nombre del ajuste. Y a la inversa, al cambiar los ajustes de un ajuste preestablecido, se antepone "[Basado en <Nombre ajuste preestablecido actual>]" a la descripción.

Conservar capacidades de edición de Illustrator Guarda todos los datos de Illustrator en un archivo PDF. Seleccione esta opción si desea volver a abrir y editar el archivo PDF en Adobe Illustrator.

Importante: la opción Conservar capacidades de edición de Illustrator contrarresta la compresión agresiva y la disminución de resolución. Si el tamaño del archivo es un problema, deseleccione esta opción.

Incrustar miniaturas de página Incrusta una previsualización en miniatura de cada página del PDF, lo que aumenta el tamaño del archivo.

Anule la selección de esta opción si el PDF se va a ver e imprimir en Acrobat 5.0 y versiones posteriores. Estas versiones generan las miniaturas dinámicamente cada vez que se hace clic en el panel Páginas de un PDF.

Optimizar para Vista rápida en Web Optimiza el archivo PDF para verlo de manera más rápida en un navegador web.

Ver PDF después de guardar Abre el archivo PDF recién creado en la aplicación de visualización de PDF por defecto.

Crear capas de Acrobat a partir de capas de nivel superior Guarda las capas de nivel superior de Illustrator dentro del archivo PDF. Esto permite a los usuarios de Adobe Acrobat 6, 7 y 8 generar varias versiones del documento a partir de un único archivo.

Nota: esta opción solo está disponible si la opción de Compatibilidad es Acrobat 6 (1.5), Acrobat 7 (1.6) y Acrobat 8 (1.7).

Opciones de compresión y reducción de resolución para PDF

Al guardar ilustraciones en PDF, puede comprimir texto y arte lineal, así como comprimir y reducir la resolución de las imágenes de mapa de bits. En función de los ajustes que seleccione, la compresión y la disminución de resolución pueden reducir significativamente el tamaño de un archivo PDF sin experimentar pérdidas (o muy pocas) de datos o precisión.

El área Compresión del cuadro de diálogo Guardar Adobe PDF se divide en tres secciones. Cada sección ofrece las siguientes opciones de compresión y remuestreo de color, escala de grises o imágenes monocromas de la ilustración.

Importante: la opción Conservar capacidades de edición de Illustrator (del área de preferencias Generales) contrarresta la compresión agresiva y la disminución de resolución. Si el tamaño del archivo es un problema, deseccione esta opción.

Disminución de resolución Si decide utilizar el archivo PDF en la Web, utilice la disminución de resolución para permitir una mayor compresión. Si decide imprimir el archivo PDF con una alta resolución, no utilice la disminución de resolución. Deseccione la opción para desactivar todas las opciones de disminución de resolución.

La disminución de resolución hace referencia a la reducción del número de píxeles de una imagen. Para reducir la resolución de un color, escala de grises o imágenes monocromas, seleccione un método de interpolación: disminución de resolución media, disminución de resolución bicúbica o submuestreo, e introduzca la resolución deseada (en píxeles por pulgada). A continuación, introduzca una resolución en el cuadro de texto De imágenes de más de. Se disminuirá la resolución de todas las imágenes que tengan una resolución superior a este umbral.

El método de interpolación que seleccione determinará el modo de eliminación de los píxeles:

Disminución de resolución media Calcula un promedio de los píxeles de un área de muestra y sustituye toda el área por el color del píxel medio a la resolución especificada.

Submuestreo Selecciona un píxel en el centro del área de muestra y sustituye toda el área por el color de ese píxel. Este método reduce significativamente el tiempo de conversión con la disminución de resolución, pero se obtienen imágenes menos redondeadas y continuas.

Disminución de resolución bicúbica Utiliza un promedio ponderado para determinar el color del píxel; suele ofrecer mejores resultados que el simple método de promedio de disminución de resolución. Este es el método más lento, pero a la vez el más preciso, por lo que obtienen las graduaciones más suaves.

Compresión Determina el tipo de compresión que se debe utilizar. La opción Automática establece automáticamente la mejor compresión y calidad posibles para la ilustración contenida en el archivo. En la mayoría de los archivos, esta opción produce resultados satisfactorios. Utilice Automática (JPEG) si necesita la máxima compatibilidad. Utilice Automática (JPEG2000) para obtener una compresión superior.

Compresión ZIP Funciona bien en imágenes con grandes áreas de un solo color o motivos recurrentes, así como en imágenes en blanco y negro que contienen motivos recurrentes. Con la compresión ZIP pueden producirse, o no, pérdidas de datos en función del ajuste Calidad.

Compresión JPEG Adecuada para imágenes de escala de grises o en color. La compresión JPEG es una técnica que produce pérdida de datos, lo que significa que elimina datos de la imagen y puede reducir su calidad; sin embargo, intenta reducir el tamaño del archivo con la mínima pérdida de información. Debido a que la compresión JPEG elimina datos, consigue tamaños de archivo mucho más pequeños que el formato ZIP.

JPEG2000 Es el nuevo estándar internacional de compresión y empaquetado de datos de imágenes. Al igual que el método de compresión JPEG, JPEG2000 es adecuado para imágenes de escala de grises o en color. También ofrece ventajas adicionales, como la visualización progresiva.

Compresión CCITT y longitud de serie solo están disponibles para mapas de bits monocromos. La compresión CCITT (Consultative Committee on International Telegraphy and Telephony) es adecuada para imágenes en blanco y negro y para cualquier imagen explorada con una profundidad de imagen de 1 bit. Grupo 4 es un método general que produce una buena compresión de la mayoría de las imágenes monocromas. Grupo 3, método que utiliza la mayoría de los fax, comprime los mapas de bits monocromáticos de fila en fila. Con la compresión Longitud de serie se obtienen los mejores resultados en imágenes con áreas grandes de blanco o negro sólido.

Calidad de imagen Determina la cantidad de compresión que se va a aplicar. Las opciones disponibles dependen del método de compresión. En el caso de la compresión JPEG, Illustrator ofrece las opciones de calidad Mínima, Baja, Media, Alta y Máxima. En el caso de compresión ZIP, Illustrator ofrece las opciones de calidad de 4 y 8 bits. Si utiliza la compresión ZIP de 4 bits con imágenes de 4 bits, o la compresión ZIP de 8 bits con imágenes de 4 u 8 bits, el método ZIP es sin pérdidas; es decir, no se eliminan datos para reducir el tamaño de archivo, de modo que la calidad de la imagen no se ve afectada. Si utiliza la compresión ZIP de 4 bits con datos de 8 bits, la calidad de la imagen puede verse afectada, ya que se pierden datos.

Tamaño de mosaico Esta opción solo se activa si su ajuste Compresión correspondiente está establecido en JPEG2000. Determina el tamaño de los azulejos para la visualización progresiva.

Comprimir texto y arte lineal Aplica la compresión a todo el texto y el arte lineal del archivo. Con este método no se producen pérdidas de detalles o calidad.

Opciones de marcas y sangrado para PDF

El sangrado es la parte de la ilustración que queda fuera del cuadro delimitador de impresión o fuera de las marcas de recorte y de límite. El sangrado se incluye en la ilustración como margen de error para garantizar que la tinta se imprimirá hasta el borde de la página una vez que se recorte, o bien para asegurarse de que se puede añadir un borde exterior a la imagen.

El área Marcas y sangrados del cuadro de diálogo Guardar Adobe PDF le permite especificar la anchura del sangrado y añadir varias marcas de impresora al archivo.

Todas las marcas de impresora Activa todas las marcas de impresora (Marcas de límite, Marcas de registro, Barras de color e Información de página) del archivo PDF.

Tipo de marcas de impresora Le permite seleccionar marcas de impresora latinas o japonesas para las páginas impresas en idiomas asiáticos.

Marcas de límite Coloca una marca en cada esquina del área de límite para indicar los límites del cuadro del PDF.

Grosor de marca de límite Determina el grosor de trazo de las marcas de límite.

Marcas de registro Coloca marcas fuera de la mesa de trabajo para alinear las diferentes separaciones de un documento en color.

Desplazamiento Determina la distancia de todas las marcas de impresora desde el borde de la mesa de trabajo. Las marcas de límite se sitúan en el borde del espacio determinado por el desplazamiento.

Barras de color Añade un pequeño cuadrado de color a cada tinta plana o cuatricromía. Las tintas planas que se convierten en cuatricromías se representan mediante cuatricromías. El proveedor de servicios utiliza estas marcas para ajustar la densidad de la tinta en la imprenta.

Información de página Coloca información de la página fuera de la mesa de trabajo de la página. La información de página incluye el nombre de archivo, el número de página, la fecha y hora actuales y el nombre de la separación de color.

Usar ajustes de sangrado de documento Usa los ajustes de sangrado del documento en lugar de los ajustes de sangrado de este cuadro de diálogo.

Sangrado Superior, Inferior, Izquierda y Derecha Controla el sangrado de la ilustración. Cuando se selecciona el botón , los cuatro valores son proporcionales: al editar uno se actualizarán los valores de los otros tres.

Opciones de gestión de color y de PDF/X para PDF

[Volver al principio](#)

Puede establecer las siguientes opciones en la sección Salida del cuadro de diálogo Guardar Adobe PDF. Las interacciones entre las opciones de salida cambian en función de si se ha activado o no la gestión de color y del estándar PDF seleccionado.

Conversión de color Especifica cómo representar la información de color en el archivo Adobe PDF. Si convierte objetos de color a RGB o CMYK, elija también un perfil de destino en el menú emergente. Durante la conversión de colores, se conserva toda la información de color de tinta plana. Solo los equivalentes de color de cuatricromía se convierten al espacio de color designado.

Sin conversión Mantiene los datos de color. Éste es el valor por defecto si se ha seleccionado PDF/X-3.

Convertir a destino (conservar números) Conserva los valores de color del contenido no etiquetado en el mismo espacio de color que el perfil de destino (asignando el perfil de destino, sin convertirlo). El resto del contenido se convierte al espacio de destino. Esta opción no está disponible si la gestión de color está desactivada. La norma de inclusión de perfil determina si se incluye o no el perfil.

Convertir a destino Convierte todos los colores al perfil seleccionado para Destino. La norma de inclusión de perfil determina si se incluye o no el perfil.

Nota: si se selecciona Convertir a destino, y el destino no coincide con el perfil del documento, aparece un icono de aviso al lado de la opción.

Destino Describe la gama del dispositivo de salida RGB o CMYK, como su monitor o un estándar SWOP. Mediante este perfil, Illustrator convierte la información de color del documento (definida por el perfil de origen en la sección Espacios de trabajo del cuadro de diálogo Ajustes de color) al espacio de color del dispositivo de salida de destino.

Norma de inclusión de perfil Determina si un perfil de color se incluye en el archivo.

Nombre de perfil de calidad de salida Especifica la condición de impresión caracterizada para el documento. Es preciso un perfil de calidad de salida para crear archivos compatibles con PDF/X. Este menú solo está disponible si hay seleccionado un estándar PDF/X (o ajuste preestablecido) en el cuadro de diálogo Guardar Adobe PDF. Las opciones disponibles dependen de si la gestión de color está o no activada. Por ejemplo, si está desactivada, en el menú aparecen los perfiles de impresora disponibles. Si está activada, se mostrará el mismo perfil seleccionado para Perfil de destino (siempre que sea un dispositivo de salida CMYK), además de otros perfiles de impresora predefinidos.

Condición de salida Nombre Describe la condición de impresión deseada. Esta entrada puede resultar útil para el receptor del documento PDF.

Identificador de condición de salida Puntero a más información sobre la condición de impresión deseada. El identificador se introduce automáticamente para las condiciones de impresión incluidas en el registro ICC.

Nombre de registro Indica la dirección web para obtener más información sobre el registro. La dirección URL se introduce automáticamente para los nombres de registro ICC.

Marcar como reventado Indica el estado de reventado del documento. La compatibilidad con PDF/X requiere un valor verdadero (seleccionado) o falso (deseleccionado). Los documentos que no cumplan el requisito no serán compatibles con PDF/X.

Opciones de fuente y acoplamiento de PDF

[Volver al principio](#)

Puede establecer las siguientes opciones en la sección Avanzado del cuadro de diálogo Guardar Adobe PDF:

Crear subgrupo de fuentes cuando el porcentaje de caracteres utilizados sea menor que Especifica cuándo debe incrustarse toda la fuente (en lugar de incrustar solo los caracteres utilizados en el documento) en función de la cantidad de caracteres de la fuente que se utilicen en el documento. Por ejemplo, si una fuente contiene 1.000 caracteres pero el documento solo utiliza 10 de esos caracteres, puede decidir que no vale la pena aumentar el tamaño del archivo por incrustar la fuente.

Sobreimpresiones Especifica el modo de almacenamiento de los colores superpuestos que se establece para la sobreimpresión. Puede optar por mantener o descartar la sobreimpresión. Si Compatibilidad (en la parte superior del cuadro de diálogo) está establecida en Acrobat 4 (PDF 1.3), también puede optar por simular la sobreimpresión acoplando la ilustración.

Ajuste preestablecido Si Compatibilidad (en la parte superior del cuadro de diálogo) está establecida en Acrobat 4 (PDF 1.3) y la ilustración contiene transparencias, puede especificar un ajuste preestablecido (o un conjunto de opciones) para acoplar la transparencia. También puede hacer clic en A medida para personalizar los ajustes del acoplador.

Nota: Acrobat 5 (PDF 1.4), Acrobat 6 (PDF 1.5) y Acrobat 7 (PDF 1.6) mantienen automáticamente las transparencias de una ilustración. Como

resultado, las opciones Ajuste preestablecido y A medida no están disponibles para estos niveles de compatibilidad.

[Volver al principio](#)

Adición de seguridad en archivos PDF

Al guardar como PDF, puede añadir protección por contraseña y restricciones de seguridad, además de limitar las personas que pueden abrir el archivo, copiar y extraer contenido, imprimir el documento, etc.

Un archivo Adobe PDF puede pedir contraseña para abrir un documento (contraseña de apertura de documento) y para cambiar la configuración de seguridad (contraseña de permisos). Si define alguna restricción de seguridad en el archivo, deberá especificar ambas contraseñas; si no, cualquier usuario que lo abra podrá eliminar las restricciones. Si un archivo se abre con una contraseña de permisos, las restricciones de seguridad se desactivarán temporalmente.

El método de seguridad RC4 de RSA Corporation se usa para proteger los archivos PDF con contraseña. En función del valor de Compatibilidad (en la categoría General), el nivel de codificación será alto o bajo.

Nota: los valores de Adobe PDF no admiten contraseñas ni configuración de seguridad. Si selecciona contraseñas y configuración de seguridad en el cuadro de diálogo Exportar Adobe PDF y luego hace clic en Guardar ajuste, no se conservarán.

[Volver al principio](#)

Opciones de seguridad

Puede definir las siguientes opciones al crear un PDF o al aplicar la protección por contraseña a un PDF. Las opciones varían según la configuración de Compatibilidad. Las opciones de seguridad no están disponibles para estándares o ajustes PDF/X.

Compatibilidad Define el tipo de codificación para abrir un documento protegido con contraseña. Acrobat 6 y versiones posteriores permiten habilitar la búsqueda de metadatos.

Tenga en cuenta que los usuarios de versiones anteriores de Acrobat no pueden abrir documentos PDF con una configuración de compatibilidad superior. Por ejemplo, si selecciona la opción Acrobat 8, el documento no puede abrirse en Acrobat 6.0 o anteriores.

Solicitar una contraseña para abrir el documento Seleccione esta opción para requerir que los usuarios escriban la contraseña que especifique para abrir el documento.

Contraseña de apertura de documento Especifique la contraseña que los usuarios deben escribir al abrir el archivo PDF.

Nota: si olvida una contraseña, no hay ninguna manera de recuperarla del documento. Es buena idea almacenar las contraseñas en una ubicación separada y segura por si las olvida.

Usar una contraseña para limitar la edición de los ajustes de seguridad y permisos Limita el acceso a los ajustes de seguridad del archivo PDF. Si el archivo se abre en Adobe Acrobat, el usuario puede ver el archivo, pero debe introducir la contraseña de permisos especificada para cambiar los ajustes de seguridad y permisos del archivo. Si el archivo se abre en Illustrator, Photoshop o InDesign, el usuario debe introducir la contraseña de permisos, ya que no se puede abrir el archivo en modo de solo visualización.

Contraseña de permisos Especifique una contraseña necesaria para cambiar la configuración de permisos. Esta opción solo está disponible si se selecciona la opción precedente.

Impresión permitida Especifica el nivel de impresión del documento PDF permitido para los usuarios.

Ninguno Evita que los usuarios impriman el documento.

Baja resolución (150 ppp) Permite a los usuarios imprimir con una resolución no superior a 150 ppp. Es posible que la impresión sea más lenta porque cada página se imprime como una imagen de mapa de bits. Esta opción solo está disponible si la opción Compatibilidad está definida en Acrobat 5 (PDF 1.4) o posterior.

Alta resolución Permite a los usuarios imprimir en cualquier resolución, dirigiendo la salida vectorial de alta calidad a PostScript y otras impresoras que sean compatibles con funciones avanzadas de impresión de alta calidad.

Cambios permitidos Define las acciones de edición que están permitidas en el documento PDF.

Ninguno Impide que el usuario introduzca en el documento los cambios que se enumeran en el menú Cambios permitidos, como el rellenado de campos de formulario y la adición de comentarios.

Inserción, eliminación y rotación de páginas Permite a los usuarios insertar, eliminar y rotar páginas, y crear marcadores y miniaturas. Esta opción solo está disponible para una codificación alta (RC4 de 128 bits o AES).

Rellenado de campos de formulario y firma Permite a los usuarios rellenar formularios y añadir firmas digitales. Esta opción no les permite añadir comentarios ni crear campos de formulario. Esta opción solo está disponible para una codificación alta (RC4 de 128 bits o AES).

Comentarios, rellenado de campos de formulario y firma Permite a los usuarios insertar comentarios y firmas digitales, así como rellenar formularios. Esta opción no permite mover objetos de página ni crear campos de formulario.

Todo excepto extraer páginas Permite editar el documento, crear y rellenar campos de formulario y añadir comentarios y firmas digitales.

Activar copia de texto, imágenes y otro contenido Permite a los usuarios seleccionar y copiar el contenido de un PDF.

Activar acceso a texto de dispositivos lectores de pantalla para usuarios con problemas de visión Permite a los usuarios con problemas de visión leer el documento mediante lectores de pantalla, pero no les permite copiar o extraer el contenido del documento. Esta opción solo está disponible para una codificación alta (RC4 de 128 bits o AES).

Activar metadatos de texto sin formato Permite a los usuarios copiar y extraer contenido del PDF. Esta opción solo está disponible si Compatibilidad tiene el valor Acrobat 6 o versiones posteriores. La selección de esta opción permite almacenar/buscar sistemas y motores de búsqueda para acceder a metadatos almacenados en el documento.

Más temas de ayuda

 [Gestión de color de documentos PDF para imprimir](#)



[Avisos legales](#) | [Política de privacidad en línea](#)

Colocación de varios archivos | Illustrator CC

El comando Colocar es el método principal de importación de archivos externos en un documento de Illustrator. La función Colocar aporta el máximo grado de compatibilidad con formatos de archivo, opciones de colocación y color. Después de colocar un archivo, utilice el panel Enlaces para identificarlo, seleccionarlo, supervisarlo y actualizarlo.

Puede colocar uno o varios archivos con una sola acción. Utilice esta función para seleccionar varias imágenes y, a continuación, colocarlas una por una en un documento de Illustrator.

Colocación de varios archivos a la vez

1. Abra el archivo de Illustrator en el que desea colocar archivos externos y, a continuación, haga clic en Archivo > Colocar.
2. En el cuadro de diálogo Colocar, seleccione varios archivos con las teclas Ctrl (Cmd) o Mayús (Opc).

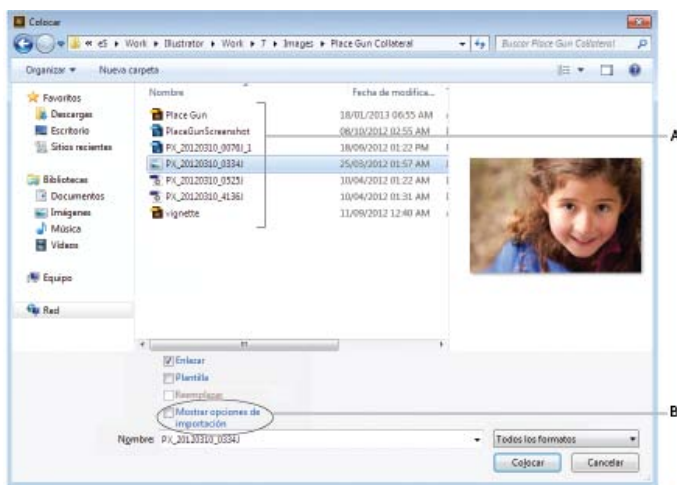

Seleccione uno o más archivos de los elementos disponibles y, a continuación, elija *Mostrar opciones de importación* (si fuera necesario)

A. Seleccione uno o más archivos **B.** Casilla *Mostrar opciones de importación*

3. Lleve a cabo uno de los procedimientos siguientes:

- Haga clic en Colocar. En el documento de Illustrator, el cursor se convierte en el icono de gráfico cargado.
- Seleccione la casilla *Mostrar opciones de importación* y, a continuación, haga clic en Colocar. Aparecerá el cuadro de diálogo *Opciones de importación* con aquellos elementos que cuenten con ajustes de importación en Illustrator. Cuando haya terminado de seleccionar las opciones de cada elemento, el cursor se convertirá en el icono de gráfico cargado.

Nota: los ajustes especificados en *Opciones de importación* determinan la imagen de previsualización del elemento, que se mostrará junto al cursor de gráfico cargado.

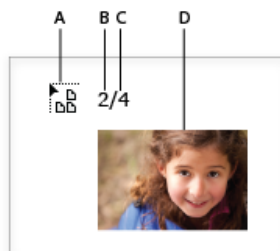

El cursor cambia para indicar que hay más de un gráfico cargado.

A. Cursor de gráfico cargado **B.** Posición del elemento mostrado actualmente en la lista de gráficos cargados **C.** Número total de elementos cargados **D.** Previsualización con forma de miniatura del elemento actual

4. Utilice las teclas de flecha hacia la izquierda o la derecha para examinar la lista de elementos cargados. Cada vez que pulse las teclas de flecha hacia la derecha o la izquierda, aparecerá una previsualización con forma de miniatura del elemento actual.
5. Para colocar una imagen, realice una de las siguientes acciones:
 - Sitúe el cursor de gráfico cargado en una ubicación y, a continuación, haga clic en el lugar exacto del archivo de Illustrator. El elemento actual se colocará con sus dimensiones originales.
 - Sitúe el cursor de gráfico cargado en una ubicación y, a continuación, arrástrelo. El elemento actual se colocará en un cuadro delimitador con forma de rectángulo. Las dimensiones del rectángulo son proporcionales al tamaño del elemento original.
6. Para ver y modificar rápidamente las opciones de importación de un elemento:
 - Pulse las teclas de flecha hacia la izquierda o la derecha para previsualizar los elementos cargados.
 - Cuando vea la previsualización del elemento cuyas opciones de importación desea modificar, presione Mayús y luego haga clic.
 - Modifique las opciones correspondientes y, a continuación, haga clic en OK.
7. Para descartar un elemento que está cargado y listo para su colocación, utilice las teclas de flecha para desplazarse hasta el elemento y, a continuación, pulse la tecla Esc.



Los términos de Creative Commons no cubren las publicaciones en Twitter™ y Facebook.

[Avisos legales](#) | [Política de privacidad en línea](#)

Información sobre enlaces

Esta función está disponible en Adobe Illustrator CS6, CC y posteriores. Si desea unirse a Adobe Creative Cloud, vaya a [Adobe Creative Cloud](#).

El panel Enlaces (Ventana > Enlaces) muestra una lista de todas las ilustraciones colocadas (es decir, incrustadas o enlazadas) en un documento de Illustrator. En el panel Enlaces aparece toda la información relativa a los enlaces. Para ver la información de los archivos enlazados, realice una de las siguientes acciones:

- En el panel Enlaces, haga doble clic en un enlace.
- En el panel Enlaces, seleccione un enlace y, a continuación, haga clic en el botón Mostrar información de enlace.
- Seleccione un objeto enlazado, haga clic en el hipervínculo del tipo de objeto en el panel de control para abrir el panel Enlaces y, a continuación, haga clic en el botón de información del enlace.



Haga clic en el hipervínculo del tipo de objeto para abrir el panel de información del enlace del objeto seleccionado
A. Tipo de objeto **B.** Detalles del archivo vinculado

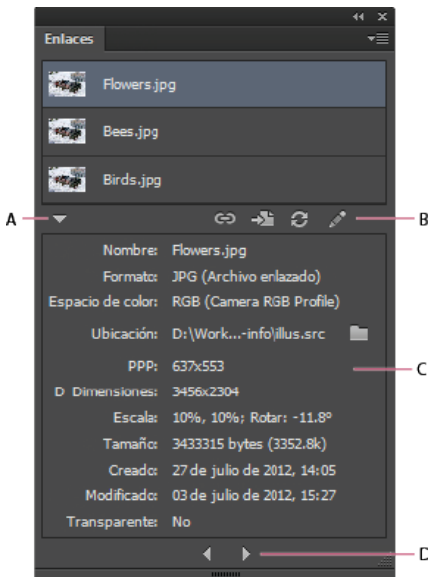

Panel Enlaces con área de Información de enlaces

A. Mostrar información de enlace **B.** Acciones de enlaces **C.** Área de Información de enlaces **D.** Iconos de navegación Anterior/Siguiente

Utilice los iconos correspondientes para Reenlazar, Ir a enlace, Actualizar enlace y Editar original. Al igual que en versiones anteriores, estas opciones también están disponibles en el menú del panel.

El panel de información sobre el enlace muestra la siguiente información:

Nombre Muestra el nombre del archivo enlazado.

Formato Muestra el tipo de archivo del archivo enlazado, así como el tipo de enlace: enlazado o incrustado.

Espacio de color Muestra el espacio de color y el perfil de color del archivo enlazado. Para los archivos incrustados, este valor está en blanco.

Ubicación Muestra la ubicación de la carpeta del archivo enlazado. Haga clic en el icono de carpeta para abrir la carpeta en el Explorador (Windows) o en Finder (Mac OS).

PPP Muestra los píxeles por pulgada efectivos (PPP) del archivo enlazado.

Dimensiones Muestra las dimensiones originales del archivo enlazado. Este valor no cambiará aunque se transforme el archivo enlazado (por ejemplo, si se redimensiona o rota).

Escala Muestra los valores de escala y rotación de la ilustración.

Creado Muestra la fecha en la que se creó el archivo.

Modificado Muestra la última fecha de modificación del archivo.

Transparente Indica si la imagen contiene una transparencia alfa.

Para obtener más información sobre el panel Enlaces, consulte Información general del panel Enlaces.

Para ver la información de los enlaces en versiones anteriores de Illustrator, debe ir a Ventana > Información de documento y, a continuación, elija Imágenes enlazadas en el menú del panel. Para obtener más información, consulte Información general del panel Información de documento.

 Los términos de Creative Commons no cubren las publicaciones en Twitter™ y Facebook.

[Avisos legales](#) | [Política de privacidad en línea](#)

Desincrustación de imágenes

Esta función está disponible en Adobe Illustrator CS6, CC y posteriores. Si desea unirse a Adobe Creative Cloud, vaya a [Adobe Creative Cloud](#).

Al incrustar imágenes en un archivo de Illustrator, el archivo de imagen se almacena en el propio documento. Puede extraer las imágenes incrustadas si las desincrusta y reemplaza las imágenes incrustadas por los archivos PSD o TIFF correspondientes que se hayan extraído. También puede utilizar o modificar los archivos extraídos fuera de Illustrator.

1. Seleccione una imagen incrustada en el documento y realice una de las siguientes acciones:
 - En el panel de control, haga clic en Desincrustar.
 - En el menú del panel Enlaces, elija Desincrustar.

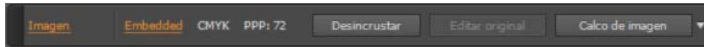

2. En el cuadro de diálogo Desincrustar, especifique el nombre y la ubicación del nuevo archivo (solo se admite PSD o TIFF) y, a continuación, haga clic en Guardar.

La ilustración se desincrustará y se enlazarán al archivo de Illustrator.

Para obtener más información sobre los archivos enlazados e incrustados, consulte [Importación de archivos de ilustración](#).

Los términos de Creative Commons no cubren las publicaciones en Twitter™ y Facebook.

[Avisos legales](#) | [Política de privacidad en línea](#)

Empaquetado de archivos

Esta función está disponible en Adobe Illustrator CS6, CC y posteriores. Si desea unirse a Adobe Creative Cloud, vaya a Adobe Creative Cloud.

Puede recopilar los archivos utilizados, incluidas las fuentes (a excepción del chino, coreano y japonés) y los gráficos enlazados para distribuirlos mucho más fácilmente. Al empaquetar un archivo, se crea una carpeta que contiene el documento de Illustrator junto con todas las fuentes necesarias, gráficos enlazados y un informe del paquete. Este informe, que se guarda como un archivo de texto, incluye información sobre los archivos empaquetados.

1. Seleccione Archivo > Empaquetar.

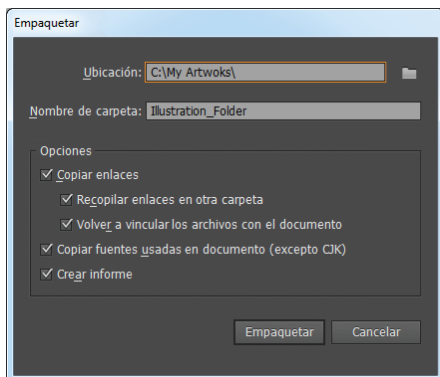

Cuadro de diálogo de Empaquetar

2. Especifique la configuración de ubicación y carpeta:

Ubicación Indique la ubicación en la que desea crear la carpeta empaquetada.

Nombre de carpeta Indique un nombre para el paquete. De forma predeterminada, el nombre de la carpeta se deriva del nombre del documento de Illustrator.

3. Especifique las opciones siguientes:

Copiar enlaces Copia los archivos y gráficos enlazados a la ubicación de la carpeta del paquete.

Recopilar enlaces en otra carpeta Crea una carpeta de enlaces y coloca todos los activos enlazados en esa carpeta. Si no se selecciona esta opción, los activos se copiarán en el mismo nivel de carpeta que el archivo .ai.

Volver a vincular los archivos con el documento Cambia los enlaces a la ubicación de la carpeta del paquete. Si no se selecciona esta opción, un documento empaquetado de Illustrator conservará los enlaces a los activos en la ubicación original; y los activos se recopilarán en el paquete de todas formas.

Copiar fuentes usadas en documento (excepto CJK) Copia todos los archivos de fuentes necesarios, no la familia completa.

Nota: cuando se vayan a empaquetar fuentes, aparecerá un mensaje de advertencia. Compruebe su acuerdo de licencia para ver si tiene permiso para copiar fuentes.

Crear informe Crea un informe a modo de resumen que acompaña a los archivos empaquetados. Incluye un resumen de los objetos de color de tinta plana, todas las fuentes utilizadas y las que faltan, los enlaces no disponibles y los detalles de todas las imágenes enlazadas e incrustadas.

4. Haga clic en Empaquetar. Se crea la siguiente estructura de carpetas, con los activos colocados en sus carpetas correspondientes.

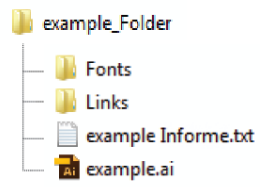

Estructura de carpetas del paquete

 Los términos de Creative Commons no cubren las publicaciones en Twitter™ y Facebook.

[Avisos legales](#) | [Política de privacidad en línea](#)

Compartir en Behance

[Configuración de Illustrator: Flujo de trabajo de uso compartido en Behance](#)

[Iniciar el cuadro de diálogo para compartir en Behance](#)

[Cargar una ilustración nueva en Behance](#)

[Cargar una nueva versión \(revisión\) de una ilustración en Behance](#)

[Ir al principio](#)

Configuración de Illustrator: Flujo de trabajo de uso compartido en Behance

Nota: debe haber iniciado sesión con un ID de Adobe válido para utilizar el uso compartido de Behance desde Illustrator

Puede cargar su ilustración en Behance directamente desde Adobe Illustrator. Todas las ilustraciones en la mesa de trabajo seleccionada actualmente pueden compartirse en Behance. Se genera una imagen JPEG que se carga en su cuenta de Behance y se vincula con su ID de Adobe.

Iniciar el cuadro de diálogo para compartir en Behance

Hay dos formas de iniciar Behance desde Illustrator:

- Haga clic en Archivo > Compartir en Behance, o
- Haga clic en el icono  situado en la esquina inferior izquierda de la ventana activa de Illustrator

[Ir al principio](#)

Cargar una ilustración nueva en Behance

1. Seleccione la mesa de trabajo que le gustaría mostrar para Behance o sobre la que querría recibir sus comentarios.

Precaución: no pueden cargarse mesas de trabajo con una anchura 10 veces superior a su altura (o viceversa).

2. Haga clic en el icono Behance o haga clic en Archivo > Compartir en Behance.
3. En el cuadro de diálogo de compartir en Behance, seleccione la opción de nuevo trabajo en el apartado correspondiente y rellene el resto de la información:
 - **Etiquetas.** Haga clic en el botón de etiquetas para ver las etiquetas existentes o bien introduzca nuevas etiquetas. Separe las etiquetas con comas.
 - **Comentarios.** Añada un comentario para iniciar la conversación
 - **Visibilidad.** Establezca el alcance del contenido compartido: todos los usuarios o su círculo de comentarios

Si tiene una cuenta de Behance, el trabajo se cargará en esta cuenta. Si aún no tiene una cuenta de Behance, se creará una al compartir el trabajo.

Haga clic en Continuar.

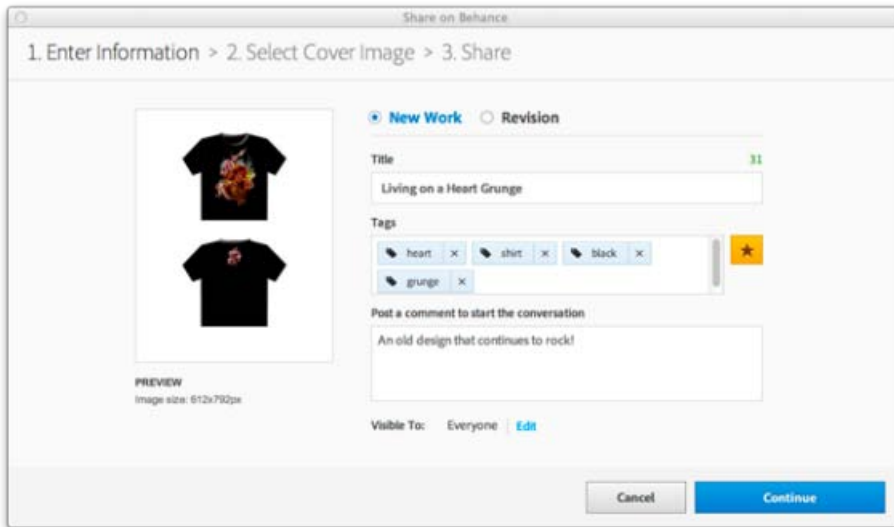

Seleccione la opción de nuevo trabajo para cargar la nueva ilustración.

4. En el cuadro de diálogo de compartir en Behance, dentro del apartado para seleccionar la imagen de portada, elija la parte de la ilustración que se utilizará como miniatura para identificar su ilustración.

Haga clic en la opción para recortar la portada y publicarla.

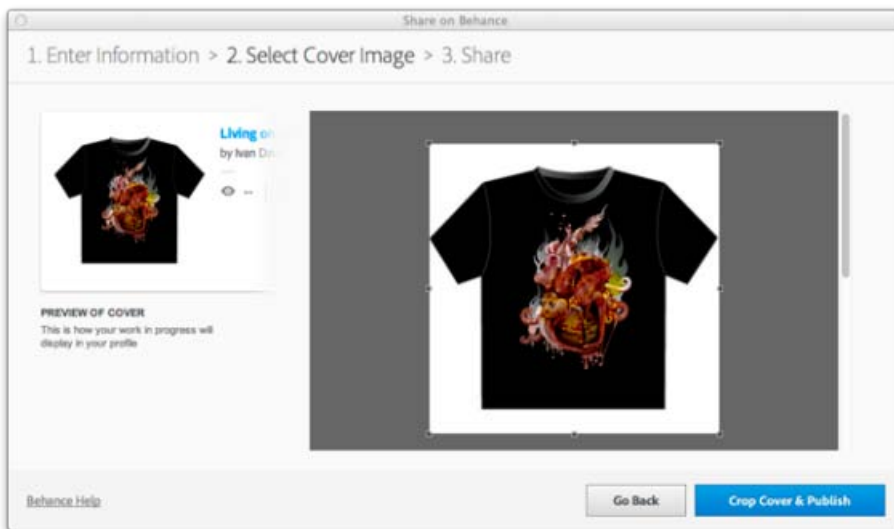

Seleccione una parte de la ilustración para utilizarla como miniatura.

5. En la pantalla final, puede hacer clic en el enlace o en el botón para ir al sitio web de Behance y ver la ilustración que ha cargado.

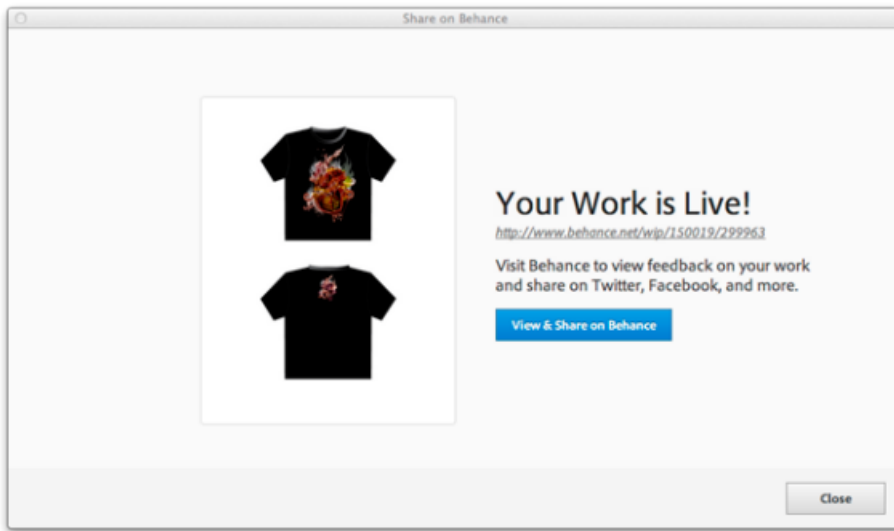

Haga clic en el enlace o en el botón para abrir Behance.

[Ir al principio](#)

Cargar una nueva versión (revisión) de una ilustración en Behance

1. Seleccione la mesa de trabajo que le gustaría mostrar o sobre la que querría recibir comentarios de Behance.
2. Haga clic en el icono Behance o haga clic en Archivo > Compartir en Behance.
3. En el cuadro de diálogo de compartir en Behance, dentro del apartado para introducir información, seleccione la opción de revisión.
4. Desplácese por el desplegable para seleccionar las versiones disponibles y elija la versión anterior de la ilustración que se está cargando. Cuando se selecciona una ilustración, se completan automáticamente las opciones de visibilidad y etiquetas asociadas con la ilustración seleccionada con anterioridad.

Haga clic en Continuar.

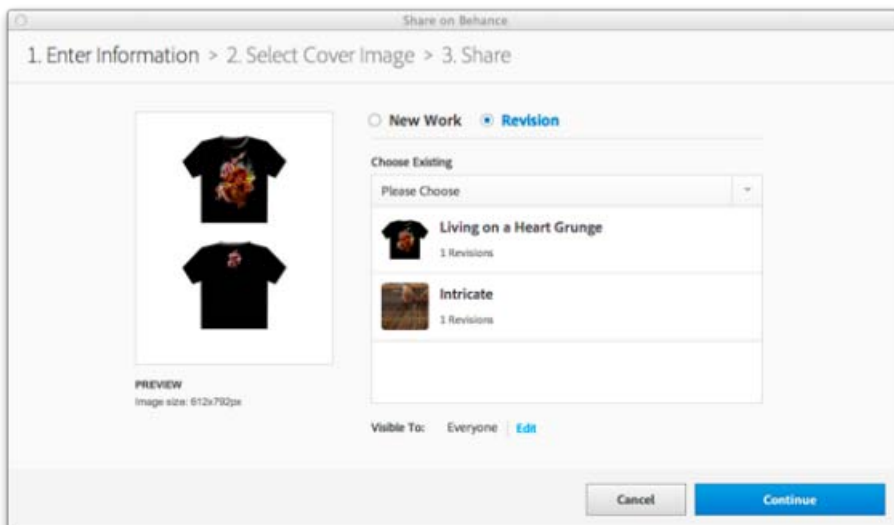

Seleccione la opción de revisión y, a continuación, elija la última versión de la ilustración en el desplegable para seleccionar las versiones disponibles.

5. En el cuadro de diálogo de compartir en Behance, dentro del apartado para seleccionar la imagen de portada, elija la parte de la ilustración que se utilizará como miniatura para identificar su ilustración.

Haga clic en la opción para recortar la portada y publicarla.

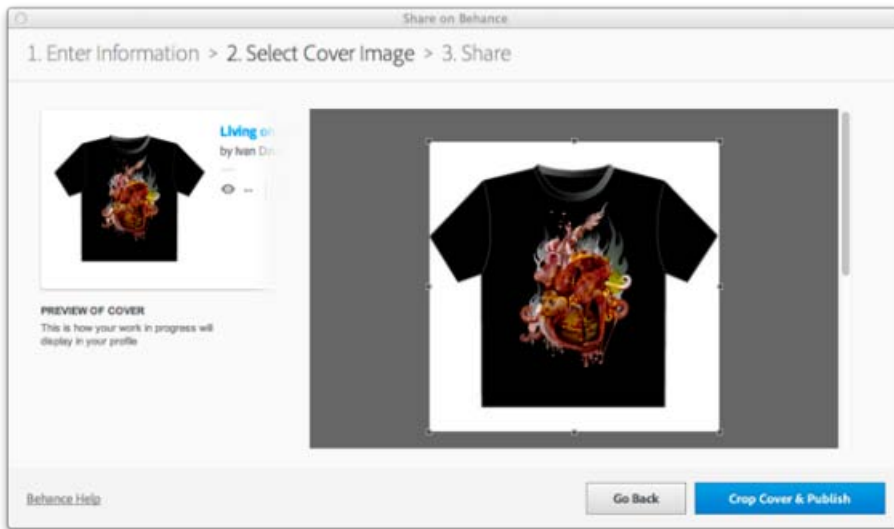

Seleccione una parte de la ilustración para utilizarla como miniatura.

6. En la pantalla final, puede hacer clic en el enlace o en el botón para ir al sitio web de Behance y ver la ilustración que ha cargado.

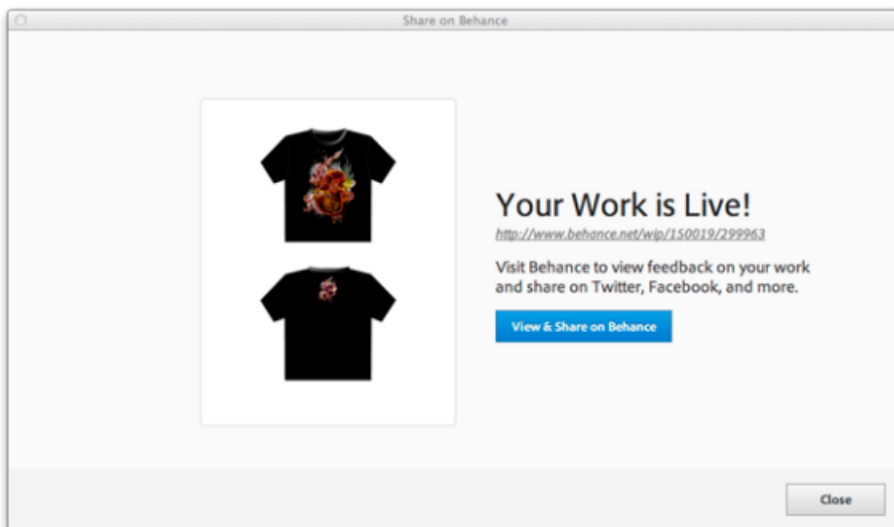

Haga clic en el enlace o en el botón para abrir Behance.

 Los términos de Creative Commons no cubren las publicaciones en Twitter™ y Facebook.

[Avisos legales](#) | [Política de privacidad en línea](#)

Información de archivo y metadatos

Acerca de los metadatos

Información general del panel Información de documento

Los metadatos constituyen un conjunto de información estandarizada acerca de un archivo, como su nombre de autor, resolución, espacio de color, copyright y las palabras clave aplicadas al mismo.

La información de archivo del panel Información de documento proporciona información general del archivo y características del objeto, así como el número y los nombres de los estilos gráficos, colores personalizados, motivos, degradados, fuentes e imágenes colocadas.

Acerca de los metadatos

[Volver al principio](#)

Los metadatos constituyen un conjunto de información estandarizada acerca de un archivo, como su nombre de autor, resolución, espacio de color, copyright y las palabras clave aplicadas al mismo. Por ejemplo, la mayoría de las cámaras digitales adjuntan información básica para un archivo de imagen, como su altura, anchura, formato de archivo y la hora en la que se tomó la imagen. Puede utilizar metadatos para perfeccionar el flujo de trabajo y organizar los archivos.

Acerca del estándar XMP

La información de metadatos se almacena utilizando el estándar Extensible Metadata Platform (XMP), en el que se crean Adobe Bridge, Adobe Illustrator, Adobe InDesign y Adobe Photoshop. Los ajustes realizados a imágenes con Photoshop® Camera RAW se guardan como metadatos XMP. XMP se crea en XML y en la mayoría de los casos los metadatos se almacenan en el archivo. Si no es posible almacenar la información en el archivo, los metadatos se almacenan en un archivo independiente denominado archivo sidecar. XMP facilita el intercambio de metadatos entre aplicaciones de Adobe y entre flujos de trabajo de autoedición. Por ejemplo, puede guardar metadatos de un archivo como plantilla e importarlos a otros archivos.

Los metadatos que se almacenan en otros formatos, como Exif, IPTC (IIM), GPS y TIFF, se sincronizan y se describen con XMP para que se puedan ver y gestionar con mayor facilidad. Otras aplicaciones y funciones (por ejemplo, Adobe Drive) también utilizan XMP para comunicarse y almacenar información como comentarios de versiones, en la que puede realizar búsquedas con Adobe Bridge.

En la mayoría de los casos, los metadatos permanecen con el archivo incluso cuando cambia el formato de archivo (por ejemplo, de PSD a JPG). Los metadatos también se mantienen cuando los archivos se colocan en un documento o proyecto de Adobe.

Si se dedica al desarrollo en C++ o Java, use el SDK del conjunto de herramientas de XMP para personalizar el procesamiento y el intercambio de metadatos. Si se dedica al desarrollo en Adobe Flash o Flex, use el SDK de información de archivos de XMP para personalizar el cuadro de diálogo Información de archivo. Para obtener más información, visite el sitio Web de Adobe.

Trabajo con metadatos en Adobe Bridge y en los componentes de Adobe Creative Suite

Muchas de las potentes funciones de Adobe Bridge que le permiten organizar, buscar y mantener el control de los archivos y versiones dependen de los metadatos XMP de los archivos. Adobe Bridge le proporciona dos maneras de trabajar con metadatos: mediante el panel Metadatos y mediante el cuadro de diálogo Información de archivo.

En algunos casos, existen varias vistas para la misma propiedad de metadatos. Por ejemplo, una propiedad se puede etiquetar como Autor en una vista y como Creador en otra, pero ambas hacen referencia a la misma propiedad subyacente. Incluso aunque personaliza estas vistas para flujos de trabajo específicos, permanecen estandarizadas mediante XMP.

Información general del panel Información de documento

[Volver al principio](#)

El panel Información de documento se utiliza para ver listados de información general del archivo y características del objeto, así como el número y los nombres de los estilos gráficos, colores personalizados, motivos, degradados, fuentes e imágenes colocadas. Para mostrar el panel, elija Ventana > Información de documento.

- Para ver un tipo de información diferente, seleccione una opción del menú del panel: Documento, Objetos, Estilos gráficos, Pinceles, Objetos de tintas planas, Objetos de motivo, Objetos de degradado, Fuentes, Imágenes enlazadas, Imágenes incrustadas y Detalles de fuente.
- Para ver información solo sobre el objeto seleccionado, elija Solo selección en el menú del panel. Si no selecciona esta opción, se enumera información sobre todo el documento.
- Para guardar una copia de la información del archivo como archivo de texto, elija Guardar en el menú del panel. Especifique un nombre y una ubicación y, a continuación, haga clic en Guardar.

- Para ver las dimensiones de la mesa de trabajo, haga clic en la herramienta mesa de trabajo, elija Documento del menú del panel y seleccione la mesa que desee ver haciendo clic en ella.

Más temas de ayuda

 [Adición de metadatos mediante el cuadro de diálogo Información de archivo](#)

 [Trabajo con plantillas de metadatos](#)

 [Importación de metadatos en un documento](#)



[Avisos legales](#) | [Política de privacidad en línea](#)

Texto

Importación y exportación de texto

Importación de texto

Exportación de texto

[Volver al principio](#)

Importación de texto

Puede importar texto a la ilustración desde un archivo creado en otra aplicación. Illustrator admite los siguientes formatos para importar texto:

- Microsoft® Word para Windows 97, 98, 2000, 2002, 2003 y 2007
- Microsoft Word para Mac OS X, 2004 y 2008
- RTF (Formato de texto enriquecido)
- Solo texto (ASCII) con codificación ANSI, Unicode, Shift JIS, GB2312, Chinese Big 5, cirílica, GB18030, griega, turca, báltica y europea central

Una de las ventajas de importar texto desde un archivo, en lugar de copiarlo y pegarlo, es que el texto importado conserva el formato de carácter y de párrafo. Por ejemplo, el texto de un archivo RTF conserva sus especificaciones de fuente y estilo en Illustrator. También se pueden definir opciones de codificación y de formato cuando se importa texto desde un archivo de solo texto.

Importante: cuando importe texto desde archivos Microsoft Word y RTF, debe asegurarse de que las fuentes usadas en el archivo estén disponibles en el sistema. Las fuentes y los estilos de fuente que falten, incluidas las fuentes que tienen el mismo nombre pero formatos diferentes (Type 1, TrueType o CID), pueden producir resultados inesperados. En los sistemas japoneses, las diferencias en los conjuntos de caracteres pueden impedir que el texto introducido en Windows aparezca en pantalla en Mac OS.

Importación de texto en un archivo nuevo

1. Seleccione Archivo > Abrir.
2. Seleccione el archivo de texto que desee abrir y haga clic en Abrir.

Importación de texto a un archivo existente

1. Seleccione Archivo > Colocar. Seleccione el archivo de texto que desea importar y haga clic en Colocar.
2. Si coloca un archivo de solo texto (.txt), lleve a cabo el siguiente procedimiento y después haga clic en OK.
 - Especifique el conjunto de caracteres y la plataforma que se utilizó para crear el archivo.
 - Seleccione una opción de Retornos de carro adicionales para determinar la manera en que Illustrator debe procesar los retornos de carro adicionales del archivo.
 - Seleccione la opción Espacios adicionales si desea que Illustrator sustituya cadenas de espacios del archivo por tabuladores. Introduzca el número de espacios que equivaldrían a una tabulación.

[Volver al principio](#)

Exportación de texto

Exportación de texto a un archivo de texto

1. Con una herramienta de texto, seleccione el texto que desea exportar.
2. Elija Archivo > Exportar.
3. En el cuadro de diálogo Exportar, seleccione una ubicación para el archivo y escriba un nombre de archivo.
4. Elija la opción Formato de texto (TXT) como formato de archivo.
5. Escriba el nombre del nuevo archivo de texto en el cuadro de nombre y haga clic en Guardar (Windows) o en Exportar (Mac OS).
6. Seleccione la plataforma y el método de codificación y haga clic en Exportar.

Etiquetado de texto para exportar a Flash

Puede exportar texto de Illustrator a Flash de diversas maneras. El texto se puede importar como estático, dinámico o como texto de entrada. Con el texto dinámico también es posible especificar la dirección URL del sitio que se abrirá cuando un usuario haga clic en el texto. Para obtener más información acerca del texto dinámico y el texto de entrada, consulte la Ayuda de Flash.

El texto Flash puede contener texto de punto, de área o texto en un trazado. En formato SWF todo el texto se convierte a texto de área. Los cuadros delimitadores no sufren cambios y cualquier transformación que se les aplique se conserva en formato SWF. Los objetos de texto enlazados se exportan individualmente. Si desea etiquetar y exportar todos los objetos de un enlace, recuerde que debe seleccionarlos y etiquetarlos todos. El texto desbordado se importa intacto a Flash Player.

Una vez etiquetado un texto, se puede importar a Flash exportándolo desde Illustrator o copiando y pegando el texto.

Para ver un vídeo en el que se explica cómo utilizar el texto de forma eficaz entre Illustrator y Flash, consulte www.adobe.com/go/vid0199_es.

Nota: la aplicación o eliminación de etiquetas no modifica el texto original en Illustrator. Puede cambiar las etiquetas en cualquier momento sin alterar el original.

1. Seleccione un objeto de texto y haga clic en Texto Flash en el panel de control.

2. En el panel Texto Flash, seleccione uno de los siguientes elementos del menú Texto:

Texto estático Exporta el texto a Flash Player como un objeto de texto normal que no se puede modificar dinámicamente ni mediante programación en Flash. El contenido y la apariencia del texto estático se determinan al crear el texto.

Texto dinámico Exporta el texto como texto dinámico, que se puede actualizar mediante programación en el tiempo de ejecución utilizando etiquetas y comandos de secuencias de comandos de acción. Puede utilizar el texto dinámico para marcadores deportivos, valores de bolsa, titulares de noticias y situaciones similares en las que desee que el texto se actualice dinámicamente.

Texto de entrada Exporta el texto como texto de entrada, que es igual que el texto dinámico pero permite a los usuarios editarlo en Flash Player. Puede utilizar el texto de entrada para formularios, encuestas y otras situaciones similares en las que desee que los usuarios introduzcan o editen el texto.

3. (Opcional) Asigne un nombre de instancia al objeto de texto. Si no introduce un nombre de instancia, en Flash se utilizará el nombre por defecto del objeto de texto que aparece en el panel Capas para manipular el objeto de texto.

4. Especifique un tipo de interpretación de texto. La opción Usar fuentes de dispositivo convierte los pictogramas en fuentes de dispositivo (este tipo de fuentes no disponen de suavizado).

Nota: normalmente, los nombres de las fuentes se utilizan de forma literal y se pasan directamente al sistema de fuentes de la plataforma en la que se lleva a cabo la reproducción para localizar la fuente. No obstante, hay varios nombres de fuentes indirectos especiales que se asignan a distintos nombres de fuentes en función de la plataforma en la que se realiza la reproducción. Estas asignaciones indirectas están predefinidas sin posibilidad de modificación en el código de cada una de las versiones de Flash Player para las distintas plataformas. De este modo, las fuentes de cada plataforma se seleccionan de entre las que se incluyen por defecto en el sistema u otras que suelen estar disponibles. Además, hay que tener en cuenta que las asignaciones indirectas están diseñadas para maximizar la similitud de las fuentes indirectas entre las diferentes plataformas.

Animación Optimiza el texto para producir animaciones.

Legibilidad Optimiza la legibilidad del texto.

A medida Permite especificar valores personalizados para el Grosor y la Nitidez del texto.

Usar fuentes de dispositivo Convierte los pictogramas en fuentes de dispositivo. Las fuentes de dispositivo no disponen de suavizado.

_sans, _serif y _typewriter Asigna las fuentes indirectas occidentales entre las distintas plataformas para garantizar una apariencia similar.

Gothic, Tohoba (Gothic Mono) y Mincho Asigna las fuentes indirectas japonesas entre las distintas plataformas para garantizar una apariencia similar.

Nota: para obtener más información acerca de las fuentes indirectas, consulte el documento de especificación de Flash, que puede encontrar en Adobe.com.

5. (Opcional) Seleccione una de las opciones siguientes:

Seleccionable  Hace que el texto exportado se pueda seleccionar en Flash.

Mostrar borde alrededor del texto  Hace que los bordes del texto sean visibles en Flash.

Editar opciones de carácter  Abre el cuadro de diálogo Incrustado de caracteres, desde donde puede incrustar caracteres específicos en el objeto de texto. Puede seleccionar los caracteres que desee incrustar de la lista proporcionada, escribir los caracteres en el cuadro de texto Incluir estos caracteres, hacer clic en Autorrelleno para seleccionar automáticamente los caracteres que es necesario incrustar o utilizar cualquier combinación de estas operaciones.

6. (Opcional) Si ha etiquetado el texto como texto dinámico, puede especificar la dirección URL de la página que desea que se abra al hacer clic sobre él y, a continuación, seleccionar una ventana de destino en la que desea que se cargue la página:

_self Especifica el marco actual de la ventana actual.

_blank Especifica una ventana nueva.

_parent Especifica el elemento principal del marco actual.

_top Especifica el marco de nivel superior de la ventana actual.

7. Si ha etiquetado el texto como texto de entrada, especifique el Máximo de caracteres que se puede escribir en el objeto de texto.

*Una vez que etiqueta el texto como texto Flash, puede seleccionar simultáneamente todo el texto de ese tipo si selecciona **Seleccionar > Objeto > Texto dinámico Flash o Texto de entrada Flash**.*

Más temas de ayuda

[Vídeo sobre el texto en Flash](#)

 [Opciones de optimización SWF \(Illustrator\)](#)



[Avisos legales](#) | [Política de privacidad en línea](#)

Creación de texto

[Introducción de texto en un punto](#)

[Introducción de texto en un área](#)

[Administración del área de texto](#)

[Creación de filas y columnas de texto](#)

[Ajuste de un titular a lo ancho del área de texto](#)

[Enlace de texto entre objetos](#)

[Ceñido de texto alrededor de un objeto](#)

[Alineación de texto con objeto](#)

[Eliminación de los objetos de texto vacíos de la ilustración](#)

[Ir al principio](#) ⁺

Introducción de texto en un punto

El texto de punto es una línea de texto horizontal o vertical que empieza en el punto donde se hace clic y que se expande conforme se introducen caracteres. Cada línea de texto es independiente: la línea se amplía o se reduce al editarla, pero no salta a la línea siguiente. Este método de inserción de texto es útil para añadir unas pocas palabras a la ilustración.

1. Seleccione la herramienta Texto  o la herramienta Texto vertical .

El puntero se convierte en una I dentro de un cuadrado punteado. La pequeña línea horizontal que hay junto a la parte inferior de la I marca la posición de la *línea de base*, donde se “apoya” el texto.

2. (Opcional) Establezca las opciones de formato de texto en el panel de control, el panel Carácter o el panel Párrafo.
3. Haga clic donde desee que empiece la línea de texto.

Nota: asegúrese de no hacer clic en un objeto ya existente, porque al hacerlo, el objeto se convertiría en texto de área o texto en un trazado. Si en la posición donde desea introducir texto hay un objeto, bloquee u oculte el objeto.

4. Escriba el texto. Pulse Intro (Windows) o Retorno (Mac OS) para iniciar una línea de texto nueva dentro del mismo objeto de texto.
5. Cuando termine de introducir texto, haga clic en la herramienta Selección  para seleccionar el objeto de texto. Como alternativa, pulse la tecla Ctrl y haga clic (Windows) o Comando y haga clic (Mac OS) en el texto.

Nota: para obtener más información sobre el trabajo con texto en Illustrator, consulte este vídeo.

[Ir al principio](#) ⁺

Introducción de texto en un área

El texto de área (también denominado *texto de párrafo*) utiliza los límites de un objeto para controlar el flujo de caracteres, tanto horizontal como verticalmente. Cuando el texto llega a uno de los límites, se ajusta automáticamente a la forma del área definida. Este método de inserción de texto es útil si desea incluir uno o varios párrafos, como para un folleto.

1. Defina el área delimitadora:

- Seleccione la herramienta Texto **T** o la herramienta Texto vertical **↓T** y arrastre diagonalmente para definir un área delimitadora rectangular.
- Dibuje el objeto que desea utilizar como área delimitadora. No importa que el objeto tenga atributos de trazo o relleno, porque Illustrator los elimina automáticamente. A continuación, seleccione la herramienta Texto **T**, Texto vertical **↓T**, Texto de área **⌘T** o Texto de área vertical **⌘↓T** y haga clic en algún punto del trazado del objeto.

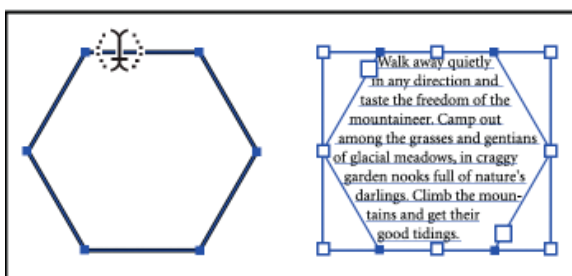
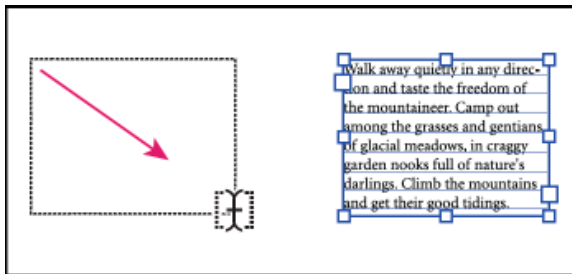

Creación de un área de texto arrastrando (arriba) comparada con la conversión de una forma existente en un área de texto (abajo)

Nota: si el objeto es un trazado abierto, debe usar la herramienta Texto de área para definir el área delimitadora. Illustrator dibuja una línea imaginaria entre los puntos finales del trazado para definir los límites.

2. (Opcional) Establezca las opciones de formato de texto en el panel de control, el panel Carácter o el panel Párrafo.
3. Escriba el texto. Pulse Intro (Windows) o Retorno (Mac OS) para comenzar un nuevo párrafo.
4. Cuando termine de introducir texto, haga clic en la herramienta Selección **⌘** para seleccionar el objeto de texto. Como alternativa, pulse la tecla Ctrl y haga clic (Windows) o Comando y haga clic (Mac OS) en el texto.

Si introduce más texto del que cabe en el área, aparecerá un cuadro pequeño con un signo más (+) cerca de la parte inferior del área delimitadora.

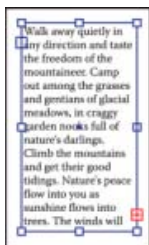

Ejemplo de texto desbordado

Puede cambiar de tamaño el área de texto o extender el trazado para ver el texto

desbordado. Asimismo, puede enlazar el texto con otro objeto.

Nota: para obtener más información sobre el trabajo con texto en Illustrator, consulte este vídeo.

[Ir al principio](#)

Administración del área de texto

Cambio del tamaño de un área de texto

Puede cambiar el tamaño del texto de distintas maneras, dependiendo de si está creando texto en un punto, en un área o en un trazado.

No existe un límite en la cantidad de texto que se puede introducir en un punto, de modo que no es necesario cambiar el tamaño del cuadro de texto en este caso.

Al utilizar la herramienta Texto de área, puede arrastrar un objeto y escribir dentro del área seleccionada. En este caso, el tamaño del texto se modifica al cambiar el tamaño del objeto con la herramienta Selección directa.

Al escribir texto en un trazado, puede enlazar texto entre objetos (consulte [Enlace de texto entre objetos](#)) si el texto no cabe en el trazado seleccionado. En este caso, el tamaño del texto también se modifica al cambiar el tamaño del trazado con la herramienta Selección directa.

Compruebe que la configuración del cuadro delimitador esté establecida en [Mostrar cuadro delimitador](#). Si no puede ver el cuadro delimitador, haga clic en [Ver > Mostrar cuadro delimitador](#).

- Para cambiar el tamaño, lleve a cabo uno de los procedimientos siguientes:
 - Seleccione el objeto de texto con la herramienta Selección o en el panel Capas y arrastre un manejador en el cuadro delimitador.

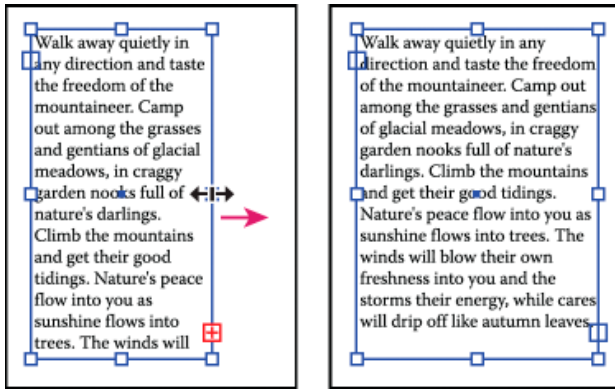

Cambio del tamaño de un área de texto con la herramienta Selección

- Seleccione el borde o la esquina del trazado de texto con la herramienta Selección directa. A continuación, arrastre para ajustar la forma del trazado.

Sugerencia: Le resultará más fácil ajustar el trazado de texto con la herramienta Selección directa si está en la vista Contornear.

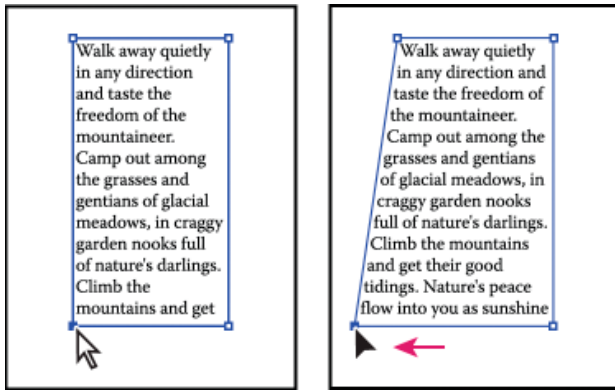

Cambio del tamaño de un área de texto con la herramienta Selección directa

- Seleccione el objeto de texto con la herramienta Selección o en el panel Capas y elija Texto > Opciones de texto de área. Introduzca los valores en Anchura y Altura, y haga clic en OK. Si el área de texto no es un rectángulo, estos valores determinan las dimensiones del cuadro delimitador del objeto.

Cambio del margen alrededor de un área de texto

Cuando trabaje con un objeto de texto de área, puede controlar el espacio de separación entre el texto y el trazado delimitador. Este espacio de separación se llama *margen*.

1. Seleccione un objeto de texto de área.
2. Seleccione Texto > Opciones de texto de área.
3. Especifique un valor en Espaciado de margen y haga clic en OK.

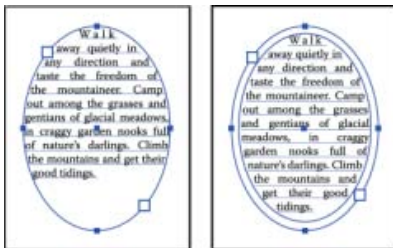

Texto sin margen (izquierda) comparado con texto con margen (derecha)

Elevación o descenso de la primera línea de base de un área de texto

Cuando trabaje con un objeto de texto de área, puede controlar la alineación de la primera línea de texto con la parte superior del objeto. Esta alineación se llama *desplazamiento de la primera línea de base*. Por ejemplo, puede hacer que el texto quede por encima de la parte superior del objeto o a una distancia concreta por debajo.

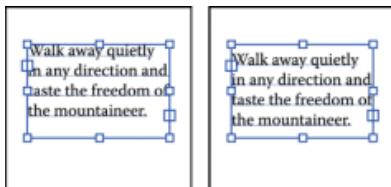

Texto con la opción Altura de mayúsculas seleccionada en Primera línea de base (izquierda) comparado con texto con la opción Interlineado seleccionada (derecha)

1. Seleccione un objeto de texto de área.
2. Seleccione Texto > Opciones de texto de área.
3. Para Primera línea de base, seleccione una de las siguientes opciones:

Ascendente La altura del carácter “d” queda por debajo de la parte superior del objeto de texto.

Altura de mayúsculas La parte superior de las letras mayúsculas tocan la parte superior del objeto de texto.

Interlineado Utiliza el valor de interlineado del texto como distancia entre la línea de base de la primera línea de texto y la parte superior del objeto de texto.

Altura x La altura del carácter “x” queda por debajo de la parte superior del objeto de texto.

Altura de cuadro largo La parte superior del cuadro largo de las fuentes asiáticas toca la parte superior del objeto de texto. Esta opción está disponible independientemente de la preferencia Mostrar opciones asiáticas.

Fijo Especifica la distancia entre la línea de base de la primera línea de texto y la parte superior del objeto de texto en el cuadro Mín.

Heredado Utiliza la primera línea de base predeterminada que se haya usado en Adobe Illustrator 10 o versiones anteriores.

4. Para Mín, especifique el valor para la desviación de la línea de base.

Véase también

- Cambio de la línea de base
- Visualización de las opciones de texto asiático

[Ir al principio](#)

Creación de filas y columnas de texto

1. Seleccione un objeto de texto de área.
2. Seleccione Texto > Opciones de texto de área.
3. En las secciones Filas y Columnas del cuadro de diálogo, defina las siguientes opciones:

Número Especifica el número de filas y de columnas que desea que contenga el objeto.



Alcance Especifica la altura de cada fila y la anchura de cada columna.

Fijo Determina lo que ocurre con el alcance de las filas y las columnas cuando se cambia el tamaño del área de texto. Si esta opción está seleccionada y se cambia el tamaño del área de texto, puede cambiar el número de filas y de columnas pero no su anchura. Deje esta opción sin seleccionar si desea que la anchura de las filas y las columnas cambie cuando lo haga el tamaño del área de texto.

<p>Walk away quietly in any direction and taste the freedom of the mountaineer. Camp out among the grasses and gentians of glacial meadows, in craggy garden nooks</p>	<p>full of nature's darlings. Climb the mountains and get their good tidings. Nature's peace flow into you as sunshine flows into trees. The winds will blow their own freshness into</p>	
A		
<p>Walk away quietly in any direction and taste the freedom of the mountaineer. Camp out among the grasses and gentians of glacial meadows, in craggy garden nooks</p>	<p>full of nature's darlings. Climb the mountains and get their good tidings. Nature's peace flow into you as sunshine flows into trees. The winds will blow their own freshness into</p>	<p>you and the storms their energy, while cares will drip off like autumn leaves.</p>
B		
<p>Walk away quietly in any direction and taste the freedom of the mountaineer. Camp out among the grasses and gentians of glacial meadows, in craggy garden nooks full of nature's darlings. Climb the mountains and get their good tidings. Nature's peace flow into you as</p>	<p>sunshine flows into trees. The winds will blow their own freshness into you and the storms their energy, while cares will drip off like autumn leaves.</p>	
C		

Opciones para cambiar el tamaño de filas y columnas

Medianil Especifica la distancia entre filas o columnas.

- En la sección Opciones del cuadro de diálogo, seleccione una opción de Flujo de texto para determinar la forma en que el texto fluye entre filas y columnas: Por filas  o Por columnas .
- Haga clic en OK.

[Ir al principio](#)

Ajuste de un titular a lo ancho del área de texto

- Seleccione una herramienta de texto y haga clic en el párrafo que desea encajar en el área de texto.
- Seleccione Texto > Encajar titular.

Nota: si modifica el formato del texto, asegúrese de volver a aplicar el comando Encajar titular.

[Ir al principio](#)

Enlace de texto entre objetos

Para enlazar (o hacer continuar) texto de un objeto al siguiente, es necesario enlazar los objetos. Los objetos de texto enlazados pueden tener cualquier forma, pero el texto debe introducirse en un área o en un trazado (no en un punto).

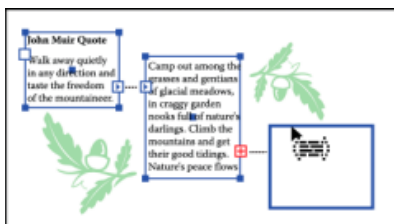

Cada objeto de texto de área contiene un *puerto de entrada* y un *puerto de salida*, que permiten vincularlo a otros objetos y crear una copia vinculada del objeto de texto. Un puerto vacío indica que todo el texto está visible y el objeto no está enlazado. Las flechas en los puertos indican que el objeto está vinculado con otro objeto. Un signo más de color rojo en un puerto de salida indica que el objeto contiene texto adicional. Este texto que no se ve se llama *texto desbordado*.



Los enlaces se pueden romper para que el texto fluya al primer objeto o al siguiente, así como eliminar todos los enlaces y que el texto se quede en su posición actual.

Nota: cuando se trabaja con texto enlazado, puede resultar útil ver los enlaces. Para ver los enlaces, seleccione **Ver > Mostrar enlaces de texto y, a continuación, seleccione un objeto enlazado.**

Enlace de texto

1. Utilice la herramienta Selección para seleccionar un objeto de texto de área.
2. Haga clic en el puerto de entrada o en el puerto de salida del objeto de texto seleccionado. El puntero se convierte en el icono de texto cargado .
3. Lleve a cabo uno de los procedimientos siguientes:
 - Para vincular con un objeto existente, coloque el puntero en el trazado del objeto. El puntero se convierte en . Haga clic en el trazado para vincular los objetos.
 - Para vincular con un objeto nuevo, haga clic o arrastre en una zona vacía de la mesa de trabajo. Al hacer clic se crea un objeto del mismo tamaño y la misma forma que el original, mientras que al arrastrarlo, puede crear un objeto rectangular de cualquier tamaño.

Otro método para enlazar texto entre objetos consiste en seleccionar un objeto de texto de área, seleccionar el objeto u objetos a los que desee enlazarlo y, a continuación, seleccionar **Texto > Texto enlazado > Crear.**

Eliminación o ruptura de enlaces

1. Seleccione un objeto de texto vinculado.
2. Realice una de las siguientes acciones:
 - Para romper el enlace entre dos objetos, haga doble clic en el puerto en cualquier extremo del enlace. El texto fluye al primer objeto.
 - Para soltar un objeto de un enlace de texto, seleccione **Texto > Texto enlazado > Soltar selección.** El texto fluye al objeto siguiente.
 - Para quitar todos los enlaces, seleccione **Texto > Texto enlazado > Quitar enlace.** El texto permanece en su posición actual.

[Ir al principio](#) 

Ceñido de texto alrededor de un objeto

Se puede ceñir texto de área alrededor de cualquier objeto, como objetos de texto, imágenes importadas y objetos creados en Illustrator. Si el *objeto alrededor del cual se desea ceñir* el texto es una imagen de mapa de bits incrustada, Illustrator ciñe el texto alrededor de los píxeles opacos o parcialmente opacos e ignora los píxeles totalmente transparentes.

La forma de ceñir el texto viene dada por el orden de apilamiento de los objetos, que puede consultar en el panel Capas si hace clic en el triángulo que aparece junto al nombre de la capa. Para ceñir texto alrededor de un objeto, dicho objeto debe estar en la misma capa que el texto y hallarse directamente encima del texto en la jerarquía de la capa. Puede arrastrar el contenido para hacerlo subir o bajar en el panel Capas a fin de modificar la jerarquía.

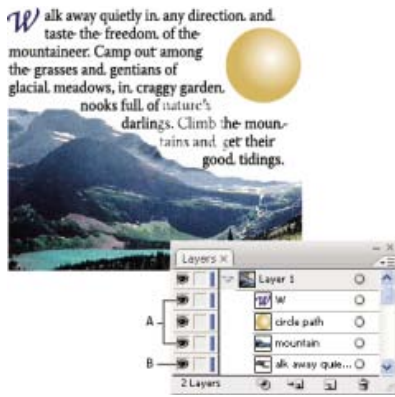

Texto ceñido alrededor de objetos

A. Objetos rodeados B. Texto ceñido

Véase también

- Apilamiento de objetos
- Creación de texto en un trazado

Ceñido de texto

1. Compruebe que el texto con el que desea ceñir un objeto cumple las siguientes condiciones:

- Es texto de área (escrito en un cuadro).
- Se encuentra en la misma capa que el objeto que desea ceñir.
- Se halla directamente por debajo del objeto que desea ceñir en la jerarquía de la capa.

Nota: si la capa contiene varios objetos de texto, mueva todos los que no desee ceñir alrededor del objeto rodeado a otra capa o por encima del objeto rodeado.

2. Seleccione el objeto o los objetos alrededor de los que desea ceñir el texto.
3. Elija Objeto > Ceñir texto > Crear.

Definición de las opciones de ceñido

Puede definir las opciones de ceñido antes o después de ceñir el texto.

1. Seleccione el objeto rodeado.
2. Elija Objeto > Ceñir texto > Opciones de Ceñir texto y especifique las siguientes opciones:

Desplazamiento Especifica la cantidad de espacio entre el texto y el objeto rodeado. Puede introducir un valor positivo o negativo.

Invertir ceñido Ciñe el texto alrededor del lado inverso del objeto.

Eliminación del ceñido de texto alrededor de un objeto

1. Seleccione el objeto rodeado.

2. Elija Objeto > Ceñir texto > Soltar.

[Ir al principio](#) ⁺

Alineación de texto con objeto

Para alinear texto según el cuadro delimitador de los pictogramas reales en lugar de los datos métricos de fuente, realice las acciones siguientes:

1. Aplique el efecto dinámico Contornear objeto en el objeto de texto con las opciones Efecto > Trazado > Contornear objeto.
2. Configure el panel Alinear para que utilice delimitadores de previsualización con la opción Usar delimitadores de previsualización del menú del panel Alinear (menú desplegable).

Tras aplicar estos ajustes, obtendrá exactamente la misma alineación que en el texto alineado. El texto sigue siendo dinámico.

[Ir al principio](#) ⁺

Eliminación de los objetos de texto vacíos de la ilustración

La eliminación de objetos de texto no utilizados hace que la ilustración sea más fácil de imprimir y reduce el tamaño del archivo. Los objetos de texto vacíos pueden aparecer, por ejemplo, si hace clic inadvertidamente con la herramienta Texto en el área de la ilustración y luego elige otra herramienta.

1. Seleccione Objeto > Trazado > Limpiar.
2. Seleccione la opción Borrar trazados de texto vacíos y haga clic en OK.

 Los términos de Creative Commons no cubren las publicaciones en Twitter™ y Facebook.

[Avisos legales](#) | [Política de privacidad en línea](#)

Creación de texto en un trazado

Introducción de texto en un trazado

Movimiento o reflejo de texto en un trazado

Aplicación de efectos al texto en trazado



Ajuste de la alineación vertical del texto en un trazado

Ajuste del espaciado entre caracteres alrededor de curvas cerradas

El texto en un trazado fluye a lo largo del borde del trazado, ya sea éste abierto o cerrado. La introducción de texto horizontal da lugar a caracteres paralelos a la línea base. La introducción de texto vertical da lugar a caracteres perpendiculares a la línea base. En cualquier caso, el texto fluye en la dirección en la que se añadieron los puntos al trazado.

[Ir al principio](#)

Introducción de texto en un trazado

1. Lleve a cabo uno de los procedimientos siguientes:
 - Para crear texto horizontal en un trazado, seleccione la herramienta Texto **T** o la herramienta Texto en trazado .
 - Para crear texto vertical en un trazado, seleccione la herramienta Texto vertical **↓T** o la herramienta Texto vertical en trazado .
2. (Opcional) Establezca las opciones de formato de texto en el panel de control, el panel Carácter o el panel Párrafo.
3. Sitúe el puntero sobre el trazado y haga clic. No importa que el trazado tenga atributos de trazo o relleno, porque Illustrator los elimina automáticamente.

Nota: si se trata de un trazado cerrado, en lugar de abierto, debe utilizar la herramienta Texto en trazado.
4. Escriba el texto.
5. Cuando termine de introducir texto, haga clic en la herramienta Selección  para seleccionar el objeto de texto. Como alternativa, pulse la tecla Ctrl y haga clic (Windows) o Comando y haga clic (Mac OS) en el texto.

Si introduce más texto del que cabe en el área o en el trazado, aparecerá un cuadro pequeño con un signo más (+) cerca de la parte inferior del área delimitadora.

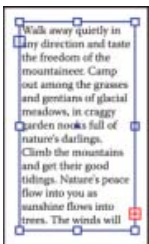

Ejemplo de texto desbordado

Puede cambiar de tamaño el área de texto o extender el trazado para ver el texto desbordado. Asimismo, puede enlazar el texto con otro objeto.

Para ver un vídeo sobre la creación de texto en un trazado, consulte [Put type on a path](#).

[Ir al principio](#)

Movimiento o reflejo de texto en un trazado

1. Seleccione el objeto de texto del trazado.

Aparece un corchete al principio del texto, al final del trazado y en el punto medio, entre los corchetes de inicio y de final.

2. Coloque el puntero sobre el corchete del centro del texto hasta que aparezca un pequeño icono junto al puntero \perp .

3. Lleve a cabo uno de los procedimientos siguientes:

- Para mover el texto a lo largo del trazado, arrastre el corchete central por el trazado. Mantenga pulsada la tecla Ctrl (Windows) o la tecla Comando (Mac OS) para evitar que el texto se refleje en el otro lado del trazado.

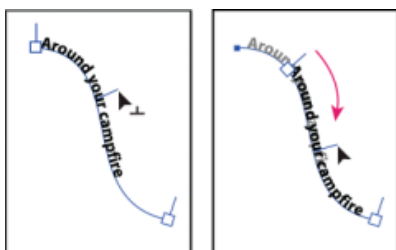

Desplazamiento de texto a lo largo del trazado

- Para invertir la dirección del texto del trazado, arrastre el corchete por el trazado. También puede seleccionar Texto > Texto en trazado > Opciones de texto en trazado, seleccione Voltar y haga clic en OK.

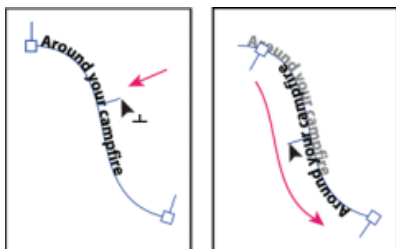

Reflejo de texto a lo largo del trazado

Sugerencia: para mover el texto a través del trazado sin cambiar la dirección del texto, use la opción Desplazamiento vertical del panel Carácter. Por ejemplo, si ha creado texto que va de izquierda a derecha en la parte superior de un círculo, puede introducir un número negativo en el cuadro de texto Desplazamiento vertical para bajar el texto y colocarlo dentro de la parte superior del círculo.

Para ver un vídeo sobre la creación de texto en un trazado, consulte [Put type on a path](#).

Véase también

- Cambio de la línea de base

Aplicación de efectos al texto en trazado

Los efectos de texto en trazado le permiten distorsionar la orientación de los caracteres en un trazado. Para poder aplicar estos efectos, primero debe crear texto en un trazado.

1. Seleccione el objeto de texto del trazado.
2. Lleve a cabo uno de los procedimientos siguientes:
 - Seleccione Texto > Texto en trazado y elija un efecto del submenú.
 - Seleccione Texto > Texto en trazado > Opciones de texto en trazado. A continuación, seleccione una opción del menú Efecto y haga clic en OK.

Nota: al aplicar el efecto Gravedad al texto en un trazado perfectamente circular, se obtiene un resultado similar al efecto predeterminado Arco iris. Se lleva a cabo según lo esperado en trazados ovalados, cuadrados, rectangulares o con forma irregular.

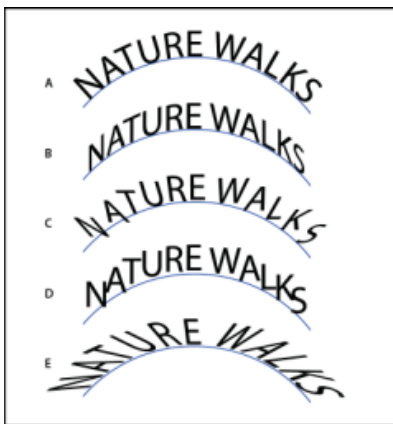

Efectos de texto en trazado

Ajuste de la alineación vertical del texto en un trazado

1. Seleccione el objeto de texto.
2. Seleccione Texto > Texto en trazado > Opciones de texto en trazado.
3. Elija una opción del menú Alinear con el trazado para especificar el modo de alineación de todos los caracteres con el trazado, con relación a la altura total de una fuente:

Trazo ascendente Alinea respecto al borde superior de la fuente.

Trazo descendente Alinea respecto al borde inferior de la fuente.

Centrar Alinea respecto al punto medio entre el trazo ascendente y el trazo descendente de la fuente.

Línea de base Alinea respecto a la línea de base. Éste es el ajuste por defecto.

Nota: los caracteres sin trazos ascendentes ni descendentes (como la letra e) o línea de base (como un apóstrofe) se alinean verticalmente con caracteres que tienen trazos

ascendentes, trazos descendentes y líneas de base. Estas dimensiones de fuente están especificadas de forma permanente por el diseñador de la fuente.

Sugerencia: si desea controlar mejor la alineación vertical, use la opción Desplazamiento vertical del panel Carácter. Por ejemplo, puede introducir un valor negativo en el cuadro de la opción Desplazamiento vertical para bajar el texto.

[Ir al principio](#)

Ajuste del espaciado entre caracteres alrededor de curvas cerradas

Cuando los caracteres fluyen alrededor de una curva cerrada o de un ángulo agudo, se abren en abanico de tal forma que puede parecer que hay más espacio entre ellos. Puede estrechar el espaciado de los caracteres en las curvas mediante la opción Espaciado del cuadro de diálogo Opciones de texto en un trazado.

1. Seleccione el objeto de texto.
2. Seleccione Texto > Texto en trazado > Opciones de texto en trazado.
3. En Espaciado, introduzca un valor en puntos. Los valores más altos eliminan el espacio adicional de entre los caracteres situados en curvas cerradas o ángulos agudos.

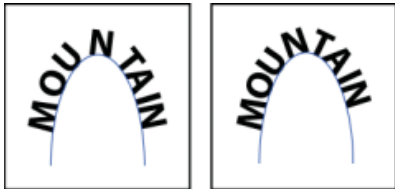

Texto sin ajuste de espaciado (izquierda) comparado con texto con ajuste de espaciado (derecha)

Nota: el valor de espaciado no afecta a los caracteres situados en segmentos rectos. Para cambiar el espaciado de los caracteres en cualquier lugar del trazado, selecciónelos y después aplique kerning o tracking.

 Los términos de Creative Commons no cubren las publicaciones en Twitter™ y Facebook.

[Avisos legales](#) | [Política de privacidad en línea](#)

Escalado y rotación de texto

Selección del texto para las transformaciones

Ajuste de la escala del texto

Rotación de texto

[Volver al principio](#)

Selección del texto para las transformaciones

Puede rotar, reflejar, cambiar escala y distorsionar texto igual que se hace con otros objetos. Sin embargo, la manera en que seleccione el texto afectará a los resultados de la transformación:

- Para transformar el texto junto con su trazado delimitador, seleccione el objeto de texto y utilice la herramienta Rotar para rotar el objeto y el texto.
- Para transformar únicamente el trazado delimitador, pero no el texto que contiene, seleccione el objeto de texto y arrástrelo con la herramienta Selección.

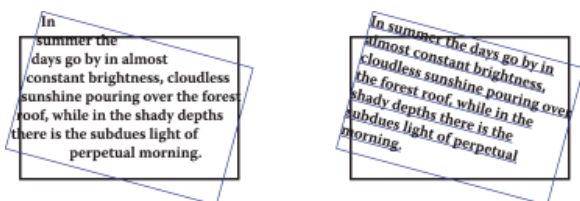



Trazado de texto rotado (izquierda) comparado con texto y trazado rotados (derecha)

[Volver al principio](#)

Ajuste de la escala del texto

Puede especificar la proporción entre la altura y la anchura del texto, en relación con la altura y la anchura originales de los caracteres. Los caracteres sin cambio de escala tienen una proporción de 100 %. Algunas familias de letras incluyen una fuente expandida real, que se diseña con una mayor extensión horizontal que la del estilo de texto sin formato. El escalado distorsiona el texto, por lo que generalmente es preferible utilizar las fuentes diseñadas como comprimidas o expandidas, si las hay.

1. Seleccione los caracteres u objetos de texto que desea cambiar. Si no selecciona ningún texto, la escala se aplica al texto nuevo que cree.
2. En el panel Carácter, defina la opción Escala vertical  o la opción Escala horizontal .

[Volver al principio](#)

Rotación de texto

- Para rotar los caracteres de un objeto de texto un número determinado de grados, seleccione los caracteres u objetos de texto que desea cambiar. Si no selecciona ningún texto, la rotación se aplica al texto nuevo que cree. En el panel Carácter, defina la opción Rotación de caracteres .
- Para cambiar de texto horizontal a vertical, y viceversa, seleccione el objeto de texto y elija Texto > Orientación del texto > Horizontal o Texto > Orientación del texto > Vertical.
- Para rotar todo un objeto de texto, los caracteres y el rectángulo delimitador de texto, seleccione el objeto de texto y utilice el rectángulo delimitador, la herramienta Transformación libre, la herramienta Rotar, el comando Rotación o el panel Transformar para realizar la rotación.
- Para rotar varios caracteres en texto asiático vertical, utilice la opción Tate-chu-yoko.

Más temas de ayuda



Ortografía y diccionarios de idiomas

Revisión ortográfica

Edición del diccionario ortográfico

Asignación de idiomas a un texto

Acerca de Unicode

[Volver al principio](#)

Revisión ortográfica

1. Seleccione Edición > Revisar ortografía.
2. Para configurar opciones de búsqueda y omisión de palabras, haga clic en el icono de flecha que se encuentra en la parte inferior del cuadro de diálogo y establezca las opciones según desee.
3. Haga clic en Iniciar para iniciar la revisión ortográfica.
4. Si Illustrator muestra palabras incorrectas u otros posibles errores, lleve a cabo uno de los procedimientos siguientes:
 - Haga clic en Ignorar o en Ignorar todo para continuar la revisión ortográfica sin cambiar una palabra determinada.
 - Seleccione una palabra de la lista Sugerencias o escriba la palabra correcta en el cuadro superior y, después, haga clic en Cambiar para cambiar solo esta instancia de la palabra incorrecta. También puede hacer clic en Cambiar todo para cambiar todas las instancias de la palabra incorrecta en el documento.
 - Haga clic en Añadir para que Illustrator almacene una palabra aceptable pero no reconocida en el diccionario, de modo que no considere como incorrectas las instancias posteriores de la palabra.
5. Cuando Illustrator termine de revisar el documento, haga clic en Hecho.
Illustrator puede revisar la ortografía en una gran variedad de idiomas, dependiendo del idioma que se asigne al texto.

[Volver al principio](#)

Edición del diccionario ortográfico

1. Seleccione Edición > Editar diccionario personalizado.
2. Lleve a cabo uno de los siguientes procedimientos y haga clic en Hecho:
 - Para añadir una palabra al diccionario, escriba la palabra en el cuadro Entrada y haga clic en Añadir.
 - Para eliminar una palabra del diccionario, seleccione la palabra en la lista y haga clic en Eliminar.
 - Para modificar una palabra del diccionario, seleccione la palabra en la lista. A continuación, escriba la palabra nueva en el cuadro Entrada y haga clic en Cambiar.

[Volver al principio](#)

Asignación de idiomas a un texto

Illustrator usa diccionarios de idiomas Proximity tanto para la ortografía como para la separación de sílabas. Cada diccionario contiene cientos de miles de palabras con la separación de sílabas normal. Puede asignar un idioma a todo un documento o aplicar idiomas a un texto seleccionado.

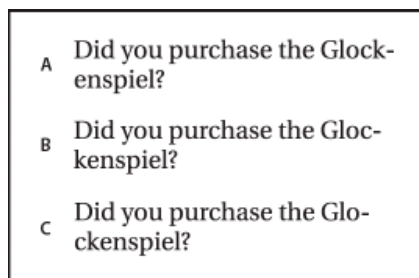

Ejemplos de separación de sílabas en diferentes idiomas

A. "Glockenspiel" en inglés B. "Glockenspiel" en alemán tradicional C. "Glockenspiel" en alemán reformado

Aplicación de un idioma a todo el texto

1. Seleccione Edición > Preferencias > Separación de sílabas (Windows) o Illustrator > Preferencias > Separación de sílabas

(Mac OS).

2. Seleccione un diccionario en el menú emergente Idioma por defecto y haga clic en OK.

Asignación de un idioma a un texto seleccionado

1. Seleccione el texto.
2. En el panel Carácter, seleccione el diccionario adecuado en el menú Idioma. Si el menú Idioma no está visible, seleccione Mostrar opciones en el menú del panel Carácter.

Acerca de Unicode

[Volver al principio](#) ⁴

Illustrator admite Unicode, un estándar que asigna un número único a cada carácter, sin tener en cuenta el idioma o el tipo de ordenador que se utilice. Unicode es:

Portable Las letras y los números no cambiarán al mover el archivo de una estación de trabajo a otra. Añadir un idioma extranjero a un documento no crea confusión, ya que los caracteres extranjeros tienen su propia designación que no interfiere con la codificación de otros idiomas del mismo proyecto.

Independiente de plataforma Ya que los sistemas operativos Windows y Macintosh admiten ahora Unicode, mover un archivo de una plataforma a otra es más fácil. Ya no será necesario realizar una prueba de lectura de un archivo de Illustrator por el hecho de haberlo movido a Windows desde un ordenador Macintosh o viceversa.

Potente Ya que las fuentes compatibles con Unicode ofrecen un gran número de caracteres potenciales, los caracteres especiales están siempre disponibles.

Flexible Con la compatibilidad Unicode, la sustitución del tipo de fuente en un proyecto no resultará en una sustitución de caracteres. En una fuente compatible con Unicode, una g es una g, con independencia del tipo de fuente utilizado.

Todo esto hace posible que un diseñador francés diseñe para un cliente en Corea y envíe el trabajo a su socio de los Estados Unidos sin tener dificultades con el texto. Todo lo que un diseñador norteamericano necesita es activar el leguaje correcto en el sistema operativo correcto, cargar la fuente del idioma extranjero y continuar con el proyecto.



[Avisos legales](#) | [Política de privacidad en línea](#)

Fuentes

[Acerca de las fuentes](#)

[Fuentes OpenType](#)

[Previsualización de fuentes](#)

[Selección de una familia y un estilo de fuente](#)

[Especificación de un tamaño de fuente](#)

[Búsqueda y sustitución de fuentes](#)

[Trabajo con fuentes que faltan](#)

Acerca de las fuentes

[Volver al principio](#)

Una fuente es un conjunto completo de caracteres (letras, números y símbolos) que comparten un grosor, una anchura y un estilo comunes, como por ejemplo el estilo Adobe Garamond Bold de 10 puntos.

Los tipos de fuentes (a menudo denominados familias de tipos o familias de fuentes) son conjuntos con el mismo aspecto diseñados para uso conjunto, como Adobe Garamond.

Un estilo de texto es una variante de una sola fuente en una familia de fuentes. Normalmente, el miembro Latino o Sin formato (el nombre varía según la familia) de una familia de fuentes es la fuente base, que puede incluir estilos de texto, como normal, negrita, seminegrita, cursiva y negrita cursiva.

Además de las fuentes instaladas en su sistema, también puede crear las siguientes carpetas y utilizar las fuentes instaladas en ellas:

Windows Archivos de programa/Archivos comunes/Adobe/Fonts

Mac OS Librería/Application Support/Adobe/Fonts

Si instala una fuente Type 1, TrueType, OpenType o CID en la carpeta local Fonts, la fuente solo aparece en aplicaciones de Adobe.

Fuentes OpenType

[Volver al principio](#)

Las fuentes OpenType utilizan un único archivo de fuentes para los ordenadores Windows® y Macintosh®, lo que le permite trasladar archivos de una plataforma a otra sin tener que preocuparse por la sustitución de fuentes y otros problemas que provocan el reflujo de texto. Estas fuentes pueden incluir varias características, como caracteres decorativos y ligaduras discrecionales, que no se encuentran disponibles en las fuentes PostScript y TrueType actuales.

Las fuentes OpenType muestran el icono .

Al trabajar con una fuente OpenType, puede sustituir automáticamente en su texto los pictogramas alternativos, como las ligaduras, las versalitas, las fracciones y las cifras proporcionales de estilo antiguo.

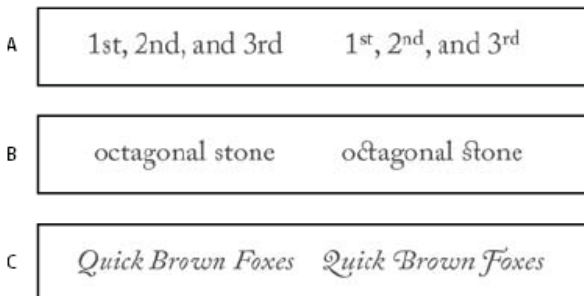

Fuentes Normal (izquierda) y OpenType (derecha)





A. Ordinales **B.** Ligaduras discrecionales **C.** Caracteres decorativos

Las fuentes OpenType pueden incluir un conjunto ampliado de caracteres y funciones de maquetación para proporcionar un soporte lingüístico más rico y un control tipográfico avanzado. Las fuentes OpenType de Adobe compatibles con los idiomas centroeuropeos incluyen la palabra "Pro" como parte del nombre de la fuente en los menús de fuentes de aplicación. Las fuentes OpenType incompatibles con los idiomas centroeuropeos se denominan estándar y llevan el sufijo "Std". Todas las fuentes OpenType también se pueden instalar y utilizar junto con las fuentes PostScript Type 1 y TrueType.

Para obtener más información sobre fuentes OpenType, consulte www.adobe.com/go/opentype_es.

Previsualización de fuentes

Puede visualizar ejemplos de una fuente en la familia de fuentes y los menús de estilos de fuentes del panel Carácter y otras áreas de la aplicación desde donde puede seleccionar las fuentes. Los siguientes iconos sirven para indicar diferentes tipos de fuentes:

- OpenType 
- Type 1 
- TrueType 
- Multiple Master 
- Composite 

Puede desactivar la función de previsualización o cambiar el tamaño en puntos de los nombres de fuente o los ejemplos de fuentes en las preferencias de texto.

Selección de una familia y un estilo de fuente

1. Seleccione los caracteres u objetos de texto que desea cambiar. Si no selecciona ningún texto, la fuente se aplica al texto nuevo que cree.
2. Para seleccionar una familia y un estilo de fuente, utilice el panel de control, el menú Texto o el panel Carácter:
 - En el panel de control, establezca las opciones Fuente y Estilo de fuente.
 - En el menú Texto, seleccione un nombre del submenú Fuente o Fuentes recientes. Es conveniente utilizar el menú Fuente ya que muestra una previsualización de las fuentes disponibles.
 - En el panel Carácter, defina las opciones de familia de fuentes y de estilo de fuente. Además de seleccionar un nombre del menú emergente, puede hacer clic en el nombre actual e introducir los primeros caracteres del nombre que desea.

Para cambiar el número de fuentes del submenú Fuentes recientes, seleccione Edición > Preferencias > Texto (Windows) o Illustrator > Preferencias > Texto (Mac OS), y defina el Número de fuentes recientes.

Especificación de un tamaño de fuente

Por defecto, el tamaño de fuente se mide en puntos (1 punto equivale a 1/72 de pulgada). Puede especificar cualquier tamaño de fuente comprendido entre 0,1 y 1296 puntos, en incrementos de 0,001 puntos.

Nota: En Fireworks, el tamaño de fuente se mide en píxeles de manera predeterminada.

1. Seleccione los caracteres u objetos de texto que desea cambiar. Si no selecciona ningún texto, el tamaño de fuente se aplica al texto nuevo que cree.
2. Realice una de las siguientes acciones:
 - En el panel Carácter o en la barra Control, defina la opción Tamaño de fuente.
 - Elija un tamaño en el menú Texto > Tamaño. La opción Otros permite introducir un nuevo tamaño en el panel Carácter.

La unidad de medida del texto se puede cambiar en el cuadro de diálogo Preferencias. Esta opción no está disponible en Fireworks.

Búsqueda y sustitución de fuentes

1. Elija Texto > Buscar fuente.

Mueva el cuadro de diálogo Buscar fuente hasta que vea todo el texto del documento.
2. En la parte superior del cuadro de diálogo, seleccione el nombre de la fuente que desea buscar. La primera instancia de la fuente se muestra resaltada en la ventana del documento.
3. En la sección inferior del cuadro de diálogo, seleccione una fuente de sustitución. Puede personalizar la lista de fuentes de sustitución de la siguiente manera:
 - Seleccione una opción en el menú emergente Reemplazar con fuente de: Documento, para que se muestren solo las fuentes que se usan en el documento, o Sistema, para que se muestren todas las fuentes disponibles en el ordenador.
 - Seleccione los tipos de fuente que desea incluir en la lista y anule la selección de los tipos de fuentes que no desea incluir.
4. Lleve a cabo uno de los procedimientos siguientes:
 - Haga clic en Cambiar para cambiar solo una instancia de la fuente seleccionada.

- Haga clic en Cambiar todo para cambiar todas las instancias de la fuente seleccionada.

Cuando ya no haya más instancias de una fuente en el documento, el nombre de la fuente se elimina de la lista Fuentes en el documento.

5. Repita los pasos 2 a 4 para buscar y reemplazar otras fuentes.

6. Haga clic en Hecho para cerrar el cuadro de diálogo.

Nota: cuando se reemplaza una fuente mediante el comando Buscar fuente, el resto de los atributos de texto se mantienen.

Trabajo con fuentes que faltan

[Volver al principio](#) [↑]

Si un documento utiliza fuentes no instaladas en el sistema, aparecerá un mensaje de alerta al abrirlo. Illustrator indica las fuentes que faltan y las sustituye con las fuentes equivalentes disponibles.

- Para sustituir una fuente que falta por otra distinta, seleccione el texto que utiliza dicha fuente y aplíquelo cualquier otra fuente disponible.
- Para que las fuentes que faltan estén disponibles en Illustrator, instálelas en el sistema o active las fuentes que faltan mediante una aplicación de gestión de fuentes.
- Para resaltar las fuentes sustitutas en color rosa, seleccione Archivo > Configuración de documento y elija Resaltar fuentes sustituidas (y Resaltar pictogramas sustituidos, si así lo desea) y, a continuación, haga clic en OK.



[Avisos legales](#) | [Política de privacidad en línea](#)

Encontrar fuentes que faltan (flujo de trabajo de Typekit)

Introducido en la versión 2014 de Illustrator CC

En la versión 2014 de Illustrator CC, al abrir un archivo de ilustraciones, si se detecta una fuente no disponible, se comprueba la disponibilidad de dicha fuente en la biblioteca de Typekit. Si está disponible ahí, podrá sincronizar en ese momento las fuentes con su equipo para restaurar la apariencia de la ilustración de Illustrator.

Para obtener más información general sobre cómo trabajar con fuentes disponibles en el sitio web de Typekit (utilizando su suscripción de Typekit), consulte el artículo **sobre las fuentes de Typekit**.

Cuadro de diálogo Buscar fuente mejorado

Buscar fuentes que faltan con Typekit

Preferencia de fuentes sustituidas

[Ir al principio](#)

Cuadro de diálogo Buscar fuente mejorado

Hemos mejorado el cuadro de diálogo Buscar fuente para que incluya más información y para que se puedan hacer más cosas en él; todo ello en una interfaz mucho más moderna.

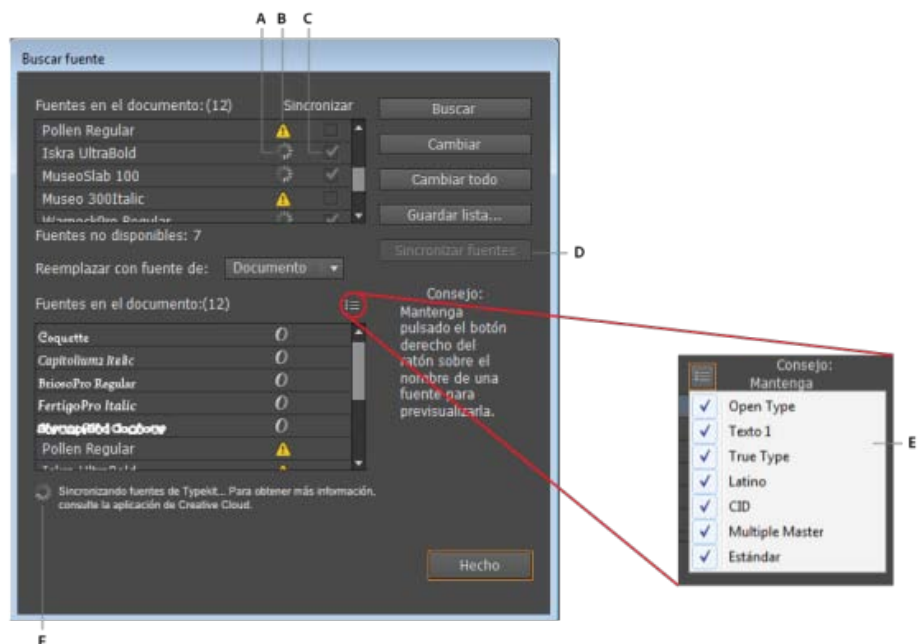

A. Icono de sincronización en curso B. Icono de fuente no disponible C. Casilla de verificación Sincronizar D. Botón Sincronizar fuentes E. Menú emergente F. Estado

Entre las mejoras se incluyen:

Icono de sincronización en curso Indica que falta una fuente de la biblioteca de Typekit para

sincronizarla.

Icono de fuente no disponible Indica que falta una fuente.

Casilla de verificación Sincronizar Seleccione la casilla para sincronizar la fuente que falta.

Botón Sincronizar fuentes Haga clic en el botón para sincronizar las fuentes que faltan del sitio web de Typekit con el ordenador local.

Menú emergente Haga clic en el menú emergente y seleccione las casillas para filtrar la lista de fuentes mostradas.

Estado Muestra la acción que se está realizando actualmente.

[Ir al principio](#)

Buscar fuentes que faltan con Typekit

Importante: para que esta opción funcione, deberá hacer lo siguiente:

1. Inicie sesión en la aplicación de Creative Cloud.
2. Active la sincronización de fuentes en dicha aplicación (Aplicación de Creative Cloud > Preferencias > pestaña Fuentes > opción para activar o desactivar la sincronización).
1. Abra un archivo de ilustración que contenga elementos de texto. Si un elemento de texto utiliza una fuente no disponible en el ordenador local, se resalta de color rosa.

Banshee Std	CHARLEMAGNE	Cottonwood
Fusaka	Letter Gothic	ROSEWOOD
Sanvito Pro	Shuriken	Struøpf Std
Viva Std	Warnock Pro	ZebraWood

Las fuentes no disponibles se identifican mediante el resaltado en color rosa de los elementos de texto correspondientes.

2. El cuadro de diálogo Fuentes no disponibles muestra una lista con las fuentes no disponibles. Si ve una rueda junto al nombre de una fuente, significa que se está comprobando la disponibilidad de dicha fuente en la biblioteca de Typekit.
 - Si ve una casilla marcada junto al nombre de una fuente, significa que está disponible en la biblioteca de Typekit. Para sincronizar estas fuentes, haga clic en Sincronizar fuentes de Typekit.
 - Si ve una casilla vacía junto al nombre de una fuente, significa que no está disponible en el sitio web de Typekit. Para encontrar fuentes sustitutas, haga clic en Buscar fuentes.



En el cuadro de diálogo Fuentes no disponibles se comprueba si alguna de las fuentes está disponible en el sitio web de Typekit.

3. (Opcional) En el cuadro de diálogo Fuentes no disponibles, haga clic en Buscar fuentes para ver en detalle la lista de fuentes no disponibles y, a continuación:
 - Seleccione las casillas de las fuentes no disponibles en la lista Fuentes en el documento, haga clic en Sincronizar fuentes; o bien,
 - Utilice el menú desplegable Reemplazar con fuente de y sustituya las fuentes no disponibles en el sitio web de Typekit con cualquier otra fuente.

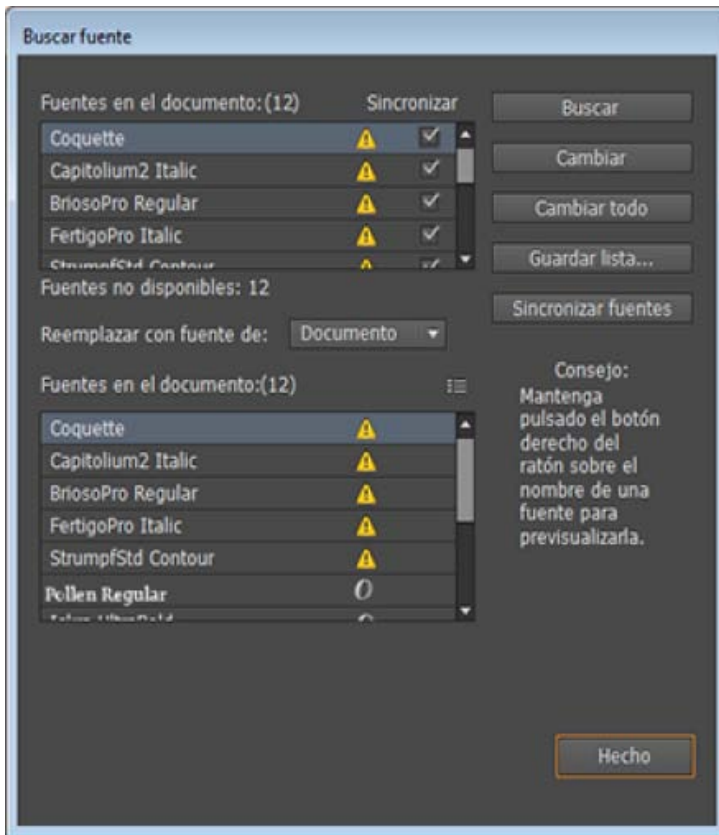

Utilice el cuadro de diálogo Buscar fuente para sincronizar las fuentes no disponibles o sustituirlas por otras en el documento o en el ordenador.

4. En el cuadro de diálogo Fuentes no disponibles, haga clic en Cerrar.

Cuando hayan terminado de sincronizarse las fuentes no disponibles con el ordenador, la aplicación de Creative Cloud le mostrará una notificación para indicarle el número de fuentes (o el nombre de una sola fuente) descargadas. El documento se actualiza y los elementos de texto se interpretan con las fuentes correctas.



Cuando se terminan de sincronizar todas las fuentes no disponibles del sitio web de Typekit, los elementos de texto dejarán de estar resaltados en rosa.

[Ir al principio](#)

Preferencia de fuentes sustituidas

Cuando en el texto de un documento de Illustrator se usa una fuente no disponible en el ordenador, el texto se interpreta con una fuente sustituta y el contenido se resalta de color rosa.

- En el cuadro de diálogo Preferencias hemos incluido una nueva opción para resaltar la fuente sustituida (Ctrl/Comando + K > pestaña Texto > casilla Resaltar fuentes sustituidas).

- De forma predeterminada, esta preferencia está activada.
- Este ajuste es, por el momento, específico para Illustrator y se aplica a todos los archivos abiertos.

Nota: *antes de esta versión, Resaltar fuentes sustituidas estaba disponible en el cuadro de diálogo Configuración de documento y se trataba de un ajuste específico para cada archivo. A partir de la versión 2014 de Illustrator CC esta opción es una configuración de nivel de aplicación.*



Los términos de Creative Commons no cubren las publicaciones en Twitter™ y Facebook.

[Avisos legales](#) | [Política de privacidad en línea](#)

Mejoras de texto

Novedad en Illustrator CC 2014

Las funciones de introducción y diseño de texto se han mejorado en Illustrator CC 2014:

- Se han añadido caracteres ocultos adicionales (Texto > Mostrar caracteres ocultos) para describir las anotaciones tipográficas (consulte la tabla siguiente)
- La anotación de final de párrafo y la anotación de final de línea ahora son pictogramas diferentes.
- La fuente utilizada para mostrar caracteres ocultos se ha cambiado a Adobe Sans MM.
- Ahora el editor de texto de Illustrator respeta la justificación de las líneas que acaban en retornos automáticos (Mayús + Intro/Retorno).
- Ahora el editor de texto de Illustrator es compatible con IVS (secuencia de variación ideográfica). El resultado son dos mejoras importantes:
 1. El texto importado o copiado seguirá mostrando la variación correcta de un pictograma tal y como se introdujo en el original.
 2. Cuando se escribe con una fuente IVS compatible, las variaciones de pictogramas se muestran según lo esperado.

Carácter original	Unicode original	Pictograma alternativo	Nombre de pictograma alternativo	Unicode alternativo
Espacio	0020	·	Punto medio	00B7
Retorno de carro	000D	¶	Signo de antígrafo	00B6
Tab	0009	»	Comilla angular doble de cierre	00BB
Retorno automático	0003	↵	Signo de negación	00AC
Fin de párrafo	2029	↵	Signo de negación	00AC
Fin del texto		#	Signo numeral	0023
Guion opcional	00AD	-	Signo menos	002D
NEW Espacio largo	2003	—	Guion largo	2014
NEW Espacio corto	2002	-	Guion corto	2013
NEW Espacio ultrafino	200A		Diéresis	00A8
NEW Espacio fino	2009		Acento anticircunflejo	02C7

 Los términos de Creative Commons no cubren las publicaciones en Twitter™ y Facebook.

[Avisos legales](#) | [Política de privacidad en línea](#)

Trabajo con fuentes Typekit

Actualización de Illustrator CC 2014 (junio de 2014)

Trabajo con fuentes Typekit

Los usuarios de Creative Cloud pueden usar fuentes Typekit que hayan sido sincronizadas en el ordenador. Las fuentes aparecen junto a otras fuentes instaladas de manera local. Sin embargo, ahora dispone de una opción para mostrar solo las fuentes Typekit en la lista de fuentes. Esto le permite trabajar más fácilmente con sus fuentes Typekit favoritas.

Precaución: las fuentes Typekit son fuentes protegidas. No se pueden empaquetar con otras fuentes mientras se crea un archivo de paquete de Illustrator. Si empaqueta un archivo con fuentes Typekit, cuando se abra el archivo de Illustrator en un ordenador con Illustrator CC o posterior, recibirá una notificación de fuentes no disponibles. A continuación, puede utilizar el cuadro de diálogo Buscar fuente para identificar y descargar las fuentes no disponibles del sitio web de Typekit.

Para obtener más información, consulte **Encontrar fuentes que faltan**.

Filtro de fuentes Typekit

1. Para ver la lista de fuentes disponibles en Illustrator, realice una de las siguientes opciones:
 - Vaya al panel Carácter (Ctrl + T) > menú desplegable Familia de fuentes
 - Vaya al panel Control > menú desplegable Familia de fuentes
2. En el menú desplegable Familia de fuentes, haga clic en el icono de filtro de fuentes Typekit.

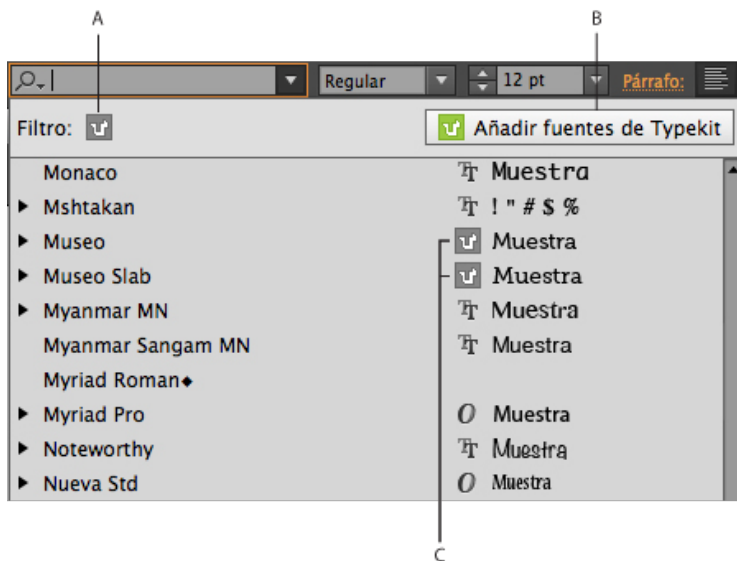

A. Filtro de fuentes de Typekit B. Sitio web de Typekit C. Icono de indicador de fuentes de Typekit

En una vista sin filtrar, las fuentes Typekit se indican con un icono de fuente Typekit.

3. Para ver sus fuentes favoritas o añadir más fuentes Typekit, haga clic en el icono del sitio web de Typekit en el menú desplegable.

El filtro de fuentes Typekit está disponible en dos ubicaciones:

- Panel Carácter (Ctrl + T) > menú desplegable Fuentes
- Panel Control > menú desplegable Fuentes

Filtro de fuentes Typekit:

- Haga clic en el filtro de fuentes Typekit (A, imagen anterior) para ver solo las fuentes Typekit.
- Haga clic en el icono del sitio web de Typekit (B, imagen anterior) para abrir el sitio web de Typekit en el navegador predeterminado.
- En una vista sin filtrar, las fuentes Typekit se indican con un icono de fuente Typekit.
- Busque las fuentes escribiendo su nombre completo o parcial en el menú desplegable.

Acceso al sitio web de Typekit desde Illustrator:

Si accede al sitio web de Typekit desde Illustrator, también se inicia sesión automáticamente. Para ir al sitio web de Typekit, realice una de las siguientes acciones:

- En el panel Control, haga clic el menú desplegable Familia de fuentes y, a continuación, haga clic en el icono del sitio web de Typekit.
- En el panel Carácter (Ctrl/Cmd + T), haga clic el menú desplegable Familia de fuentes y, a continuación, haga clic en el icono del sitio web de Typekit.

Flujo de trabajo con fuentes no disponibles (Illustrator CC 2014)

Puede abrir archivos de Illustrator que contengan fuentes basadas en Typekit, aunque no estén disponibles en el equipo local. El cuadro de diálogo Buscar fuente, mejorado en Illustrator CC 2014, detecta las fuentes disponibles en el sitio web de Typekit y le proporciona opciones para la sincronización de fuentes no disponibles en el equipo local.

Para obtener más información, lea el artículo [sobre cómo buscar fuentes no disponibles utilizando el flujo de trabajo de Typekit](#).

 Los términos de Creative Commons no cubren las publicaciones en Twitter™ y Facebook.

[Avisos legales](#) | [Política de privacidad en línea](#)

Estilos de carácter y de párrafo

[Acerca de los estilos de carácter y de párrafo](#)

[Creación de estilos de carácter o párrafo](#)

[Edición de estilos de carácter o de párrafo](#)

[Eliminación de las anulaciones de estilo](#)

[Eliminación de estilos de carácter o de párrafo](#)

[Carga de estilos de carácter y de párrafo de otro documento de Illustrator](#)

Acerca de los estilos de carácter y de párrafo

[Volver al principio](#)

Un estilo de carácter es un conjunto de atributos de formato de carácter que se puede aplicar al rango de texto seleccionado. Un estilo de párrafo incluye atributos de formato de carácter y de párrafo, y se puede aplicar al párrafo o rango de párrafos que seleccione. El uso de estilos de carácter y párrafo ahorra tiempo y asegura la uniformidad del formato.

Los paneles Estilos de carácter y Estilos de párrafo permiten crear, aplicar y gestionar los estilos de carácter y de párrafo. Para aplicar un estilo, simplemente seleccione texto y haga clic en un nombre de estilo de uno de los paneles. Si no selecciona ningún texto, el estilo se aplica al texto nuevo que cree.

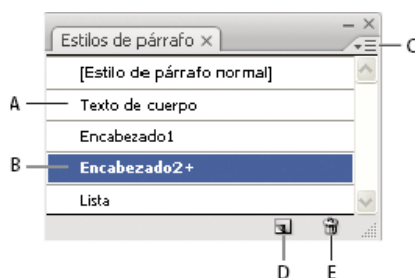

Panel Estilos de párrafo

A. Nombre del estilo **B.** Estilo con formato adicional (cambios) **C.** Menú Panel **D.** Botón Estilo nuevo **E.** Icono Eliminar

Cuando selecciona texto o inserta el cursor en él, los estilos activos aparecen resaltados en los paneles Estilos de carácter y Estilos de párrafo. Por defecto, a todos los estilos de un documento se les asigna el estilo de carácter Normal y a todos los párrafos se les asigna el estilo de párrafo Normal. Estos estilos por defecto son la base de todos los demás estilos que se pueden crear.

Un signo más junto al nombre de un estilo indica que hay anulaciones del estilo. Una anulación es cualquier formato que no coincide con los atributos definidos por el estilo. Cada vez que se cambian los ajustes de los paneles Carácter y OpenType, se crea una anulación del estilo de carácter actual. Del mismo modo, cuando se cambian los ajustes del panel Párrafo, se crea una anulación del estilo de párrafo actual.

Para ver un vídeo acerca del uso de los estilos de caracteres y párrafos en Illustrator, consulte www.adobe.com/go/vid0047_es.

Creación de estilos de carácter o párrafo

[Volver al principio](#)

1. Si desea que el nuevo estilo se base en el formato de texto ya existente, seleccione el texto.
2. En el panel Estilos de carácter o Estilos de párrafo, lleve a cabo uno de los procedimientos siguientes:
 - Para crear un estilo con el nombre por defecto, haga clic en el botón Crear estilo nuevo.
 - Para crear un estilo con un nombre personalizado, elija Nuevo estilo en el menú del panel. Escriba un nombre y haga clic en OK.

Para crear una copia de un estilo de carácter o de párrafo, arrastre el estilo hasta el botón Crear estilo nuevo.

Edición de estilos de carácter o de párrafo

[Volver al principio](#)

Es posible cambiar la definición por defecto de los estilos de carácter y de párrafo, así como de cualquier otro estilo nuevo que cree. Si cambia la definición de un estilo, todo el texto que tenga ese estilo cambia para coincidir con la nueva definición del estilo.

1. En el panel Estilos de carácter o Estilos de párrafo, lleve a cabo uno de los procedimientos siguientes:

- Seleccione el estilo en el panel y elija Opciones de estilo de carácter en el menú del panel Estilos de carácter u Opciones de estilo de párrafo en el menú del panel Estilos de párrafo.
- Haga doble clic en el nombre del estilo.

Nota: al hacer doble clic se aplica el estilo a todo el texto seleccionado o, si no hay texto seleccionado, se define el estilo que se aplicará al texto nuevo que se escriba. Si no desea aplicar el estilo, mantenga pulsadas las teclas Mayús+Ctrl (Windows) o Mayús+Comando (Mac OS) al hacer doble clic en el nombre del estilo.

2. En la parte izquierda del cuadro de diálogo, seleccione una categoría de opciones de formato y defina las opciones que desee. Puede cambiar a un grupo de opciones de formato diferente seleccionando una categoría diferente.

Si necesita más información sobre las opciones de formato, busque el nombre de opción en la Ayuda.

3. Cuando termine de definir opciones, haga clic en OK.

Eliminación de las anulaciones de estilo

[Volver al principio](#)

Un signo más junto al nombre de un estilo en los paneles Estilos de carácter o Estilos de párrafo indica que hay anulaciones del estilo. Una anulación es cualquier formato que no coincide con los atributos definidos por el estilo. Hay varias formas de quitar anulaciones de estilos:

- Para borrar las anulaciones y devolver al texto la apariencia definida por el estilo, vuelva a aplicar el mismo estilo o seleccione Borrar anulaciones en el menú del panel.
- Para borrar las anulaciones cuando se aplica un estilo diferente, mantenga pulsada la tecla Opción (Mac OS) o Alt (Windows) y haga clic en el nombre del estilo.
- Para volver a definir el estilo y mantener la apariencia actual del texto, seleccione al menos un carácter del texto y elija el comando para redefinir el estilo en el menú del panel.

Si utiliza los estilos para mantener un formato uniforme, es recomendable que evite las anulaciones. Por el contrario, si está aplicando formato al texto rápidamente y solo lo va a hacer una vez, las anulaciones no representan ningún problema.

Eliminación de estilos de carácter o de párrafo

[Volver al principio](#)

Al eliminar estilos, la apariencia de los párrafos etiquetados con el estilo no cambia, pero su formato deja de estar asociado a un estilo.

1. Seleccione el nombre o los nombres del estilo en los paneles Estilos de carácter o Estilos de párrafo.
2. Realice una de las siguientes acciones:
 - En el menú del panel, seleccione Eliminar estilo de carácter o Eliminar estilo de párrafo.
 - Haga clic en el icono Eliminar , situado en la parte inferior del panel.
 - Arrastre el estilo hasta el icono Eliminar, situado en la parte inferior del panel.

Para eliminar todos los estilos que no se usan, elija Seleccionar no usados en el menú del panel y, a continuación, haga clic en el icono Eliminar.

Carga de estilos de carácter y de párrafo de otro documento de Illustrator

[Volver al principio](#)

1. En el panel Estilos de carácter o Estilos de párrafo, lleve a cabo uno de los procedimientos siguientes:
 - En el menú del panel, seleccione Cargar estilos de carácter o Cargar estilos de párrafo.
 - En el menú del panel, seleccione Cargar todos los estilos para cargar tanto los estilos de carácter como los de párrafo.
2. Haga doble clic en el documento de Illustrator que contiene los estilos que desea importar.

Más temas de ayuda

[Vídeo de uso de estilos en Illustrator](#)



[Avisos legales](#) | [Política de privacidad en línea](#)

Creación de fuentes compuestas

Creación de una fuente compuesta

Personalización de los caracteres de una fuente compuesta

Eliminación de una fuente compuesta

Exportación de una fuente compuesta

Puede mezclar caracteres de fuentes japonesas y latinas y utilizarlos como una fuente compuesta. Las fuentes compuestas se muestran al principio de la lista de fuentes.

las fuentes compuestas se deben basar en fuentes japonesas. Por ejemplo, no se pueden crear fuentes que incluyan fuentes chinas o coreanas, ni utilizar fuentes compuestas basadas en el chino o el coreano copiadas de otra aplicación.

Creación de una fuente compuesta

[Volver al principio](#)

Puede mezclar caracteres de fuentes japonesas y latinas y utilizarlos como una fuente compuesta. Las fuentes compuestas se muestran al principio de la lista de fuentes.

Importante: las fuentes compuestas se deben basar en fuentes japonesas. Por ejemplo, no se pueden crear fuentes que incluyan fuentes chinas o coreanas, ni utilizar fuentes compuestas basadas en el chino o el coreano copiadas de otra aplicación.

1. Seleccione Texto > Fuentes compuestas. Si no se muestra este comando, seleccione Mostrar opciones asiáticas en las preferencias de texto.
2. Haga clic en Nuevo, introduzca el nombre de la fuente compuesta y haga clic en OK.
3. Si ha guardado fuentes compuestas previamente, también puede elegir una de ellas como base para la nueva fuente compuesta.
4. Seleccione una categoría de caracteres.

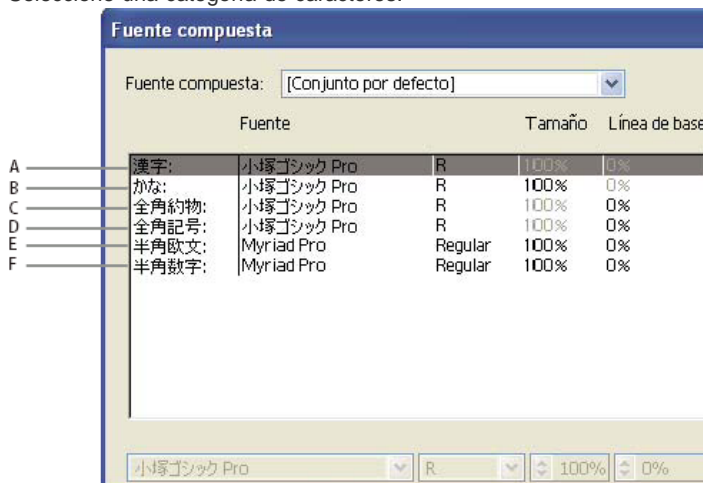

Categorías de caracteres

A. Kanji B. Kana C. Puntuación D. Símbolos E. Latino F. Numerales

5. Seleccione una opción en el menú emergente Unidades para especificar la unidad usada para los atributos de fuente: % o Q.
6. Ajuste los atributos de fuente para la categoría de caracteres seleccionada. Algunos atributos no están disponibles para determinadas categorías.

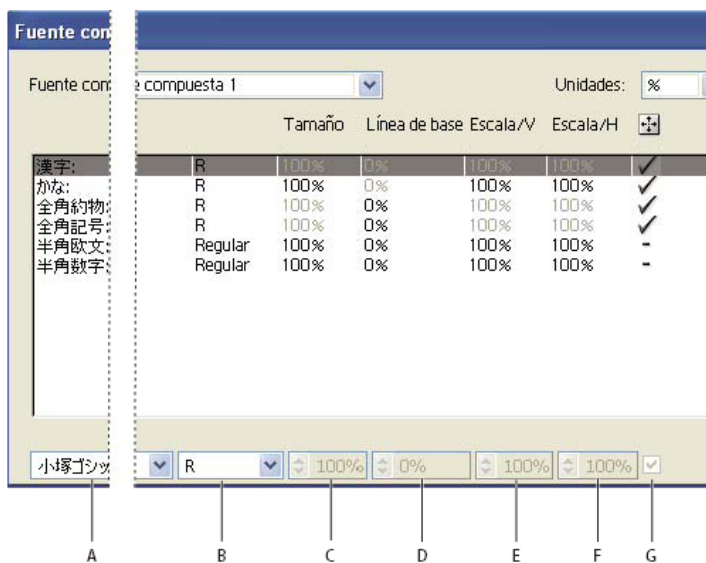

Atributos de fuente

A. Familia de fuentes **B.** Estilo de fuente **C.** Tamaño **D.** Línea de base **E.** Escala vertical **F.** Escala horizontal **G.** Cambiar escala al centro

7. Para ver una muestra de la fuente compuesta, haga clic en Mostrar muestra.

Puede cambiar la muestra de las siguientes maneras:

- Haga clic en los botones situados en el lado derecho de la muestra para mostrar u ocultar las líneas que indican Cuadro ICC (Windows) o Cuadro ICF (Mac OS) 字, Cuadro largo 字, Línea de base Ba, Altura de mayúsculas CH, Máx. trazo ascendente/descendente Ap, Máx. trazo ascendente d y Altura x X.
- En el menú emergente Zoom, seleccione un valor de aumento.

8. Haga clic en Guardar para guardar los ajustes de la fuente compuesta y, después, en OK.

Categorías de caracteres en fuentes compuestas

Kanji Fuente base de la fuente compuesta. El tamaño y la línea de base de otros caracteres se ajustan de acuerdo con los tamaños y líneas de base especificados aquí.

Kana Fuente usada para los caracteres hiragana y katakana.

Puntuación Fuente usada para la puntuación.

Símbolos Fuente usada para los símbolos.

Latino Fuente usada para caracteres latinos de media anchura.

Números Fuente usada para los números de media anchura. Ésta suele ser una fuente latina.

Atributos de fuente para fuentes compuestas

Familia y Estilo de fuente La fuente utilizada por los caracteres.

Tamaño Tamaño de los caracteres en relación con el tamaño de los caracteres kanji. El tamaño puede diferir para las distintas fuentes, incluso cuando se utiliza el mismo tamaño de fuente.

Línea de base Posición de la línea de base en relación con la de los caracteres kanji.

Escala vertical y horizontal Grado en que están escalados los caracteres. Se puede cambiar la escala de los caracteres kana, los katakana de media anchura, los Gaiji, los latinos de media anchura y los números.

Cambiar escala al centro Escala de los caracteres kana. Cuando esta opción está seleccionada, se cambia la escala de los caracteres desde el centro. Si esta opción no está seleccionada, se cambia la escala de los caracteres desde la línea de base de los caracteres latinos.

Para especificar la misma escala de transformación para todos los caracteres, especifique un valor en Tamaño y fije el valor para el escalado en el 100%. Para tener una escala de transformación de caracteres diferente para los sentidos horizontal y vertical, fije Tamaño en el 100% y ajuste Escala.

Personalización de los caracteres de una fuente compuesta

[Volver al principio](#)

- Selecione Texto > Fuentes compuestas. Si no se muestra este comando, seleccione Mostrar opciones asiáticas en las preferencias de texto.
- Haga clic en A medida en el cuadro de diálogo Fuente compuesta.
- Lleve a cabo uno de los procedimientos siguientes:
 - Si ha guardado conjuntos de caracteres personalizados previamente, seleccione el conjunto que desea editar.

- Para crear un conjunto personalizado, haga clic en Nuevo, escriba un nombre para el conjunto de caracteres y haga clic en OK. Si ya hay conjuntos de caracteres, puede elegir un conjunto en el que basar el nuevo conjunto.

4. Realice una de las siguientes acciones:

- Para añadir un carácter directamente, seleccione Entrada directa en el menú emergente Carácter, introduzca los caracteres en el cuadro y haga clic en Añadir.
- Para añadir un carácter mediante un código, seleccione un texto de codificación en el menú emergente Carácter, escriba el código y haga clic en Añadir.

Nota: no se pueden añadir caracteres de 32 bits a un conjunto personalizado.

- Para eliminar un carácter, selecciónelo en el cuadro de texto y haga clic en Eliminar.

5. Cuando haya terminado de personalizar el conjunto de caracteres, haga clic en Guardar y después en OK.

Nota: cuando hay varios caracteres personalizados en una fuente compuesta, el conjunto situado más abajo tiene prioridad sobre los conjuntos que se encuentran más arriba.

Eliminación de una fuente compuesta

[Volver al principio](#)

1. Seleccione Texto > Fuentes compuestas. Si no se muestra este comando, seleccione Mostrar opciones asiáticas en las preferencias de texto.
2. Seleccione la fuente compuesta en el cuadro de diálogo Fuente compuesta.
3. Haga clic en Eliminar fuente y después haga clic en Sí.

Exportación de una fuente compuesta

[Volver al principio](#)

Las fuentes compuestas exportadas desde Illustrator se pueden importar a la versión japonesa de Adobe InDesign 2 o posterior.

1. Seleccione Texto > Fuentes compuestas. Si no se muestra este comando, seleccione Mostrar opciones asiáticas en las preferencias de texto.
2. Haga clic en Exportar en el cuadro de diálogo Fuente compuesta.
3. Seleccione una ubicación para el archivo, escriba un nombre de archivo y haga clic en Guardar.

Más temas de ayuda



[Avisos legales](#) | [Política de privacidad en línea](#)

Actualización de texto de Illustrator 10

Actualización de texto creado en Illustrator 10

Actualización de todo el texto heredado de un documento

Actualización del texto heredado seleccionado

Los objetos de texto creados en Illustrator 10 y versiones anteriores no se pueden editar hasta que no se actualicen para utilizarlos en versiones posteriores. Después de la actualización tendrá acceso a todas las funciones de texto de Illustrator CS5, como estilos de párrafo y carácter, kerning óptico y soporte total de fuentes OpenType®.

Actualización de texto creado en Illustrator 10

[Volver al principio](#)

Los objetos de texto creados en Illustrator 10 y versiones anteriores no se pueden editar hasta que no se actualicen para utilizarlos en versiones posteriores. Después de la actualización tendrá acceso a todas las funciones de texto de Illustrator CS5, como estilos de párrafo y carácter, kerning óptico y soporte total de fuentes OpenType®.

No es necesario actualizar el texto si no se necesita editarlo. El texto que no se ha actualizado se llama texto heredado. El texto heredado se puede ver, mover e imprimir, pero no se puede editar. Al seleccionar texto heredado, aparece una x en su cuadro delimitador.

Después de actualizar el texto heredado, podrá advertir pequeños cambios de reflujo de texto. Puede fácilmente volver a ajustarlo o utilizar una copia del texto original como referencia. Por defecto, Illustrator añade la palabra "[Convertido]" al nombre del archivo, tanto si actualiza el texto del archivo como si no lo hace, realizando una copia del documento para mantener la integridad del archivo original. Luego puede elegir si desea actualizar el original más adelante o, si ya lo ha hecho, volver a la versión original.

Nota: si no desea que Illustrator añada nada al nombre de archivo, seleccione Edición > Preferencias > Generales (Windows) o Illustrator > Preferencias > Generales (Mac OS) y deselectione Añadir [Convertidos] al abrir archivos heredados.

Actualización de todo el texto heredado de un documento

[Volver al principio](#)

❖ Lleve a cabo uno de los procedimientos siguientes:

- Al abrir el documento, haga clic en Actualizar cuando se lo pida Illustrator.
- Después de abrir el documento, seleccione Texto > Texto heredado > Actualizar todo el texto heredado.

Actualización del texto heredado seleccionado

[Volver al principio](#)

❖ Lleve a cabo uno de los procedimientos siguientes:

- Para actualizar el texto sin crear una copia, seleccione el objeto de texto y elija Texto > Texto heredado > Actualizar el texto heredado seleccionado. Como alternativa, seleccione una herramienta de texto y haga clic en el texto que desea actualizar, o haga doble clic en el texto que desea actualizar con la herramienta Selección. A continuación, haga clic en Actualizar.
- Para conservar el texto heredado en una capa inferior al texto actualizado, seleccione una herramienta de texto y haga clic en el texto que desea actualizar. Como alternativa, haga doble clic en el texto que desea actualizar con la herramienta Selección. A continuación, haga clic en Copiar capa de texto. Esto le permite comparar el formato del texto heredado con el texto actualizado.

Si crea una copia del texto heredado al actualizarlo, puede utilizar los comandos siguientes:

- Tipo > Texto heredado > Mostrar copias u Ocultar copias, para mostrar u ocultar los objetos de texto copiados.
- Texto > Texto heredado > Seleccionar copias, para seleccionar los objetos de texto copiados.
- Texto > Texto heredado > Eliminar copias, para eliminar los objetos de texto copiados.



Espaciado entre líneas y caracteres

Definición del interlineado

Cambio de la línea de base

Ajuste de kerning y tracking

Activación o desactivación de las anchuras fraccionarias de caracteres

[Ir al principio](#) ⁺



Definición del interlineado

El espacio vertical entre las líneas de texto se llama *interlineado* (rima con *espaciado*). El interlineado se mide desde la línea de base de una línea de texto hasta la línea de base de la línea de arriba. La *línea de base* es la línea invisible en la que se "apoyan" la mayoría de las letras.

La opción de interlineado automático por defecto establece el interlineado en el 120% del tamaño del tipo de fuente, es decir, asigna un interlineado de 12 puntos para texto de 10 puntos. Cuando se usa el interlineado automático, el valor de interlineado se muestra entre paréntesis en el menú Interlineado del panel Carácter. Para cambiar este interlineado automático por defecto, seleccione Justificación en el menú del panel Párrafo y especifique un porcentaje de 0 a 500.

Por defecto, el interlineado es un atributo de carácter, lo que significa que se puede aplicar más de un valor de interlineado en un mismo párrafo. El mayor valor de interlineado de una línea de texto determina el interlineado de esa línea.

Nota: cuando se trabaja con textos asiáticos horizontales, se puede especificar la forma en que se mide el interlineado, bien de línea de base a línea de base, o bien desde la parte superior de una línea hasta la parte superior de la siguiente.

1. Seleccione los caracteres u objetos de texto que desea cambiar. Si no selecciona ningún texto, el interlineado se aplica al texto nuevo que cree.
2. En el panel Carácter, defina la opción Interlineado  ( para texto vertical).

[Ir al principio](#) ⁺

Cambio de la línea de base

Utilice Desplazamiento vertical para desplazar los caracteres seleccionados hacia arriba o hacia abajo en relación con la línea de base del texto que tiene a ambos lados. El desplazamiento de la línea de base resulta de especial utilidad cuando se ajustan manualmente fracciones o la posición de una fuente pictográfica.

1. Seleccione los caracteres u objetos de texto que desea cambiar. Si no selecciona ningún texto, el desplazamiento se aplica al texto nuevo que cree.
2. En el panel Carácter, defina la opción Desplazamiento vertical. Los valores positivos colocan la línea de base de los caracteres por encima de la línea de base del resto de caracteres, mientras que los valores negativos la colocan por debajo.

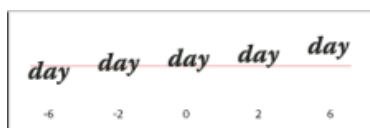

Ajuste de kerning y tracking

El *espaciado manual* es el proceso de agregar o quitar espacio entre pares de caracteres específicos. El *espaciado entre caracteres* es el proceso de ampliar o reducir el espacio entre los caracteres de una selección de texto o de un bloque de texto completo.

Nota: los valores de kerning y de tracking afectan al texto japonés pero normalmente estas opciones se usan para ajustar el Aki entre caracteres latinos.

Puede aplicar kerning automáticamente al texto mediante kerning métrico o kerning óptico. El *kerning métrico* (también denominado *Kerning automático*) usa pares de kerning, que están incluidos en la mayoría de las fuentes. Los pares de kerning contienen información sobre el espaciado de pares de letras específicos. Algunos de estos pares son: LA, P., To, Try, Ta, Tu, Te, Ty, Wa, WA, We, Wo, Ya y Yo. El kerning métrico por defecto se define por defecto de manera que, al importar o escribir texto, se aplica el kerning automáticamente a los pares específicos.

Algunas fuentes incluyen sólidas especificaciones de pares de espaciado manual. Sin embargo, cuando una fuente solo incluye un espaciado manual mínimo o carece por completo de espaciado manual, o si se utilizan dos tipos o tamaños diferentes en una o más palabras de una línea, es recomendable utilizar la opción de *espaciado manual óptico*. El kerning óptico ajusta la separación entre caracteres adyacentes según sus formas.

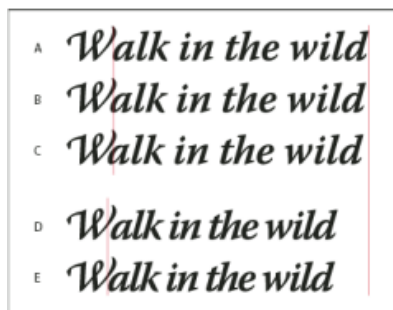

Opciones de kerning y tracking

A. Texto original **B.** Texto con kerning óptico **C.** Texto con kerning manual entre una W y una **D.** Texto con tracking **E.** Espaciado manual y entre caracteres acumulativo

También puede usar el *kerning manual*, que es ideal para ajustar el espacio entre dos letras. El tracking y el kerning manual son acumulativos, por lo que se pueden ajustar pares de letras primero y, a continuación, comprimir o expandir un bloque de texto sin que ello afecte al kerning relativo de los pares de letras.

Al hacer clic para colocar el punto de inserción entre dos letras, aparecen los valores de kerning en el panel Carácter. Los valores de espaciado manual métrico y óptico (o los pares de espaciado manual definidos) se muestran entre paréntesis. De manera similar, si selecciona una palabra o un fragmento de texto, los valores de tracking aparecen en el panel Carácter.

El tracking y el kerning se miden en 1/1000 eme, una unidad de medida relativa al tamaño actual de la fuente. Así, en una fuente de 6 puntos, 1 eme equivale a 6 puntos, y en una fuente de 10 puntos, 1 eme equivale a 10 puntos. El kerning y el tracking son estrictamente proporcionales al tamaño actual de la fuente.

Nota: los valores de kerning y de tracking afectan al texto japonés pero normalmente estas opciones se usan para ajustar el Aki entre caracteres latinos.

Ajuste de kerning

- Realice una de las siguientes acciones:
 - Para utilizar la información incorporada en una fuente sobre el espaciado manual de determinados caracteres, seleccione Auto o Medidas en la opción Espaciado manual del panel Carácter.
 - Para ajustar automáticamente el espaciado entre los caracteres seleccionados según sus formas, seleccione Óptica para la opción Kerning del panel Carácter.
 - Para ajustar el kerning manualmente, coloque un punto de inserción entre dos caracteres y establezca el valor deseado para la opción Kerning del panel Carácter. (Tenga en cuenta que si se selecciona un rango de texto, no se puede ajustar manualmente el espaciado del texto. En su lugar, utilice el espaciado entre caracteres.)

Sugerencia: pulse *Alt+Flecha izquierda/derecha (Windows)* u *Opción+Flecha izquierda/derecha (Mac OS)* para reducir o aumentar el kerning entre dos caracteres.

- Para desactivar el kerning para los caracteres seleccionados, establezca la opción Kerning del panel Carácter en 0 (cero).

Otro: para ver una lista de las técnicas para ahorrar tiempo al trabajar con texto, busque “métodos abreviados de teclado” en la Ayuda.

Ajuste del tracking

1. Seleccione el rango de caracteres o el objeto de texto que desea ajustar.
2. En el panel Carácter, configure la opción Tracking.

[Ir al principio](#)

Activación o desactivación de las anchuras fraccionarias de caracteres

De forma predeterminada, el software utiliza *anchuras fraccionarias* entre los caracteres. Esto significa que el espaciado entre los caracteres varía y a veces solo se usarán fracciones de píxeles enteros.

En la mayoría de las situaciones, las anchuras fraccionarias de caracteres proporcionan el mejor espaciado para el aspecto y la legibilidad del texto. Sin embargo, para el texto de tamaño pequeño (menos de 20 puntos) mostrado en pantalla, las anchuras fraccionarias de caracteres podrían hacer que el texto se comprima demasiado o tenga excesivo espaciado adicional, lo que puede dificultar su lectura.

Desactive las anchuras fraccionarias cuando desee fijar el espaciado de un texto en incrementos de píxeles completos y evitar así que el texto pequeño se junte. Los ajustes de anchura fraccionaria de carácter se aplican a todos los caracteres de una capa de texto, no puede definir la opción para caracteres seleccionados.

- Realice una de las siguientes acciones:
 - Para definir el espaciado del texto de todo el documento como incrementos de píxeles enteros, seleccione Diseño del sistema en el menú del panel Carácter.
 - Para activar de nuevo las anchuras fraccionarias de caracteres, elija Anchuras fraccionarias en el menú del panel Carácter.

Véase también

- Creación de texto
- [Tutorial de vídeo sobre el trabajo con texto](#)
- 8 sugerencias para texto (inspiración)

 Los términos de Creative Commons no cubren las publicaciones en Twitter™ y Facebook.

[Avisos legales](#) | [Política de privacidad en línea](#)

Tabuladores

Información general del panel Tabuladores

Definición de tabuladores

Repetición de tabulaciones

Movimiento de tabuladores

Eliminación de tabulaciones

Especificación de caracteres para tabulaciones decimales

Adición de caracteres de relleno

Puede utilizar el panel Tabuladores (Ventana > Texto > Tabuladores) para definir las tabulaciones de un párrafo o un objeto de texto. Para obtener más información sobre el uso y definición de tabuladores, consulte la Ayuda de la Web.

Información general del panel Tabuladores

[Volver al principio](#)

Puede utilizar el panel Tabuladores (Ventana > Texto > Tabuladores) para definir las tabulaciones de un párrafo o un objeto de texto.

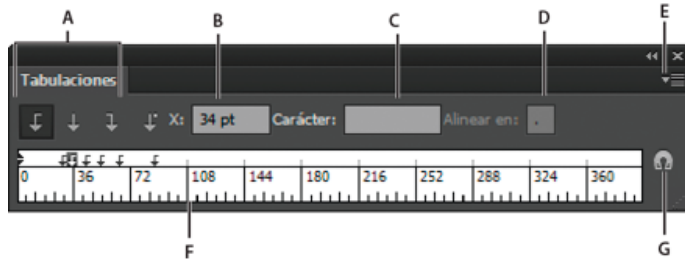

Panel Tabuladores

A. Botones de alineación de tabulación **B.** Posición de tabulación **C.** Cuadro de carácter de tabulación **D.** Cuadro Alinear en **E.** Menú del panel **F.** Regla de tabuladores **G.** Ajustar panel sobre el marco

Puede acceder a otros comandos y opciones en el menú del panel Tabuladores. Para utilizar este menú, haga clic en el triángulo de la esquina superior derecha del panel.

Alineación del panel Tabuladores con un objeto de texto seleccionado

El panel Tabuladores puede colocarse en cualquier sitio del área de trabajo; sin embargo, suele resultar más útil alinearlo con un objeto de texto.

❖ Haga clic en el icono del imán . El panel Tabuladores se coloca directamente sobre el objeto de texto seleccionado, con el punto cero alineado con el margen izquierdo. Si es necesario, puede arrastrar el botón para redimensionar situado en la esquina inferior derecha del panel a fin de ampliar o reducir la regla.

Ajuste de los tabuladores a las unidades de la regla

Por defecto, se pueden poner tabuladores en cualquier punto de la regla.

❖ Seleccione Ajustar a la unidad en el menú del panel o mantenga pulsada la tecla Mayúsculas mientras arrastra un tabulador.

Cambio de las unidades de medida de la regla de tabulaciones

Las unidades de medida para los tabuladores se definen según la configuración general especificada en las preferencias de unidades (para todos los archivos) o por las unidades especificadas en el cuadro de diálogo Configuración de documento (para el archivo actual).

- Para cambiar las unidades de medida de todos los archivos, especifique un nuevo valor para las unidades generales en las preferencias de unidades.
- Para cambiar las unidades de medida del archivo actual, especifique un nuevo valor de unidades en el cuadro de diálogo Configuración de documento.

Definición de tabuladores

[Volver al principio](#)

Los tabuladores se aplican a todo el párrafo. Cuando define el primer tabulador, Illustrator elimina todos los tabuladores por defecto a la izquierda de dicho tabulador. A medida que va definiendo tabuladores, Illustrator elimina todos los tabuladores por defecto entre los tabuladores definidos.

1. Inserte el cursor en un párrafo o seleccione un objeto de texto para definir tabuladores para todos los párrafos del objeto.
2. En el panel Tabuladores, haga clic en un botón de alineación de tabuladores para especificar cómo se debe alinear el texto con respecto a la posición del tabulador:

Tabulador izquierdo para alinear el texto horizontal a la izquierda, dejando el margen derecho irregular.

Tabulador central para centrar el texto en la marca del tabulador.

Tabulador derecho para alinear el texto horizontal a la derecha, dejando el margen izquierdo irregular.

Tabulador inferior para alinear el texto vertical con el margen inferior, dejando el margen superior irregular.

Tabulador superior para alinear el texto vertical con el margen superior, dejando el margen inferior irregular.

Tabulador decimal para alinear el texto con un carácter especificado, como un punto o un signo de dólar. Esta opción es útil para crear columnas de números.

Puede cambiar la alineación de cualquier tabulador simplemente seleccionándolo y haciendo clic en uno de esos botones.

3. Lleve a cabo uno de los procedimientos siguientes:
 - Haga clic en un lugar de la regla de tabuladores para situar un nuevo tabulador.
 - Escriba una posición en el cuadro X (para texto horizontal) o en el cuadro Y (para texto vertical) y pulse Intro o Retorno. Si el valor X o Y está seleccionado, pulse la tecla de cursor arriba o abajo para aumentar o disminuir respectivamente el valor del tabulador en 1 punto.

Nota: si utiliza la regla de tabuladores, no puede definir tabuladores en incrementos menores que 1. Sin embargo, si especifica una posición en el cuadro X o Y, puede definir tabuladores a intervalos tan pequeños como 0,01 puntos.
4. Repita los pasos 2 y 3 para añadir más tabuladores.

Nota: para obtener información acerca de la definición de sangrías mediante el panel Tabuladores, consulte Aplicación de sangría al texto.

Repetición de tabulaciones

[Volver al principio](#)

El comando Repetir tabulación crea varias tabulaciones según la distancia de la tabulación a la sangría izquierda o a la tabulación anterior.

1. Haga clic en un punto de inserción del párrafo.
2. En el panel Tabulaciones, seleccione una tabulación de la regla.
3. Elija Repetir tabulación en el menú del panel.

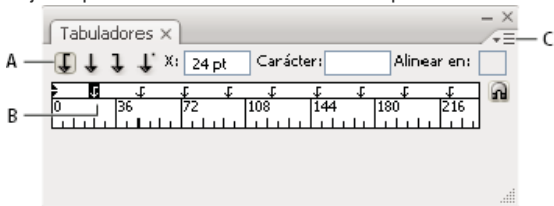

Tabulaciones repetidas

A. Botones de alineación de tabulaciones B. Tabulación en la regla C. Menú Panel

Movimiento de tabuladores

[Volver al principio](#)

1. En el panel Tabuladores, seleccione un tabulador de la regla.
2. Lleve a cabo uno de los procedimientos siguientes:
 - Introduzca una nueva ubicación en el cuadro X (para texto horizontal) o en el cuadro Y (para texto vertical) y pulse Intro (Windows) o Retorno (Mac OS).
 - Arrastre el tabulador hasta su nueva ubicación.
 - Para desplazar simultáneamente todos los tabuladores, mantenga pulsada la tecla Ctrl (Windows) o la tecla Comando (Mac OS) mientras arrastra un tabulador.

Al mover el tabulador, aparece una guía visual en el texto seleccionado.

Eliminación de tabulaciones

[Volver al principio](#)

- ❖ Realice una de las siguientes acciones:
 - Arrastre la tabulación fuera de la regla de tabulaciones.
 - Seleccione la tabulación y elija Eliminar tabulador en el menú del panel.

- Para volver a las tabulaciones predeterminadas, seleccione Borrar todo en el menú del panel.

Especificación de caracteres para tabulaciones decimales

Utilice las tabulaciones decimales para alinear texto con un carácter especificado, como un punto o un signo de dólar.

1. En el panel Tabuladores, cree o seleccione una tabulación decimal ↓ en la regla de tabulaciones.
2. En el cuadro Alinear en, introduzca el carácter con el que quiere alinear. Puede introducir o pegar cualquier carácter. Asegúrese de que los párrafos que está alineando contengan dicho carácter.

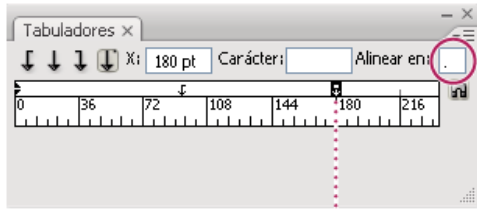

Winter Glove Price List:		
Children		\$8.99
Women		\$12.55
Men		\$15.97

Texto alineado con una tabulación decimal

Adición de caracteres de relleno

Un carácter de relleno es un patrón repetido de caracteres, como una serie de puntos o guiones, entre una tabulación y el texto siguiente.

1. En el panel Tabulaciones, seleccione una tabulación de la regla.
2. Introduzca un patrón de hasta ocho caracteres en el cuadro Carácter y pulse Intro (Windows) o Retorno (Mac OS). Los caracteres introducidos se repiten en toda la anchura de la tabulación.
3. Para cambiar la fuente u otra característica de formato del carácter de relleno, seleccione el carácter en el marco de texto y use el panel Carácter o el menú Texto para aplicarle formato.

Más temas de ayuda



Caracteres especiales

[Acerca de conjuntos de caracteres y pictogramas alternativos](#)

[Información general del panel Pictogramas](#)

[Inserción o sustitución de caracteres con el panel Pictogramas](#)

[Información general del panel OpenType](#)

[Resaltado de pictogramas alternativos en el texto](#)

[Uso de ligaduras y alternativas contextuales](#)

[Uso de caracteres decorativos, alternativas de título o alternativas estilísticas](#)

[Visualización u ocultación de caracteres no imprimibles](#)

[Ir al principio](#) ¹¹

Acerca de conjuntos de caracteres y pictogramas alternativos

Las tipografías incluyen muchos caracteres además de los que se ven en el teclado. Dependiendo de la fuente, estos caracteres pueden incluir ligaduras, fracciones, caracteres decorativos, ornamentos, ordinales, alternativas estilísticas y para títulos, caracteres superiores e inferiores, cifras de estilo antiguo y figuras de línea. Un *pictograma* es una forma específica de un carácter. Por ejemplo, en ciertas fuentes, la letra mayúscula A está disponible en varias formas, como carácter decorativo y versalita.

Existen dos formas de insertar pictogramas alternativos:

- El *panel Pictogramas* le permite ver e insertar pictogramas de cualquier diseño tipográfico.
- El *panel OpenType* le permite configurar reglas para utilizar pictogramas. Por ejemplo, puede especificar que desea usar ligaduras, caracteres para títulos y fracciones en un determinado bloque de texto. Utilizar el panel OpenType resulta más fácil que insertar pictogramas uno por uno y asegura un resultado más coherente. Sin embargo, este panel solo funciona con fuentes OpenType.

[Ir al principio](#) ¹¹

Información general del panel Pictogramas

Puede usar el panel Pictogramas (Ventana > Texto > Pictogramas) para ver los pictogramas de una fuente e insertar pictogramas específicos en el documento.

Por defecto, el panel Pictogramas muestra todos los pictogramas de la fuente actualmente seleccionada. Para cambiar la fuente, seleccione una familia de fuentes y un estilo diferentes en la parte inferior del panel. Si hay caracteres actualmente seleccionados en el documento, puede mostrar caracteres alternativos seleccionando Alternativas de la selección actual en el menú Mostrar situado en la parte superior del panel.



Panel Pictogramas

A. Menú Mostrar B. Familia de fuentes C. Estilo de fuente D. Botones de zoom

Si selecciona una fuente OpenType en el panel Pictogramas, puede hacer que el panel solo muestre determinados tipos de pictogramas seleccionando una categoría en el menú Mostrar. También puede mostrar un menú emergente de pictogramas alternativos haciendo clic en el triángulo situado en la esquina inferior derecha del cuadro de pictogramas cuando lo haya.



Menú emergente de pictogramas alternativos

[Ir al principio](#)

Inserción o sustitución de caracteres con el panel Pictogramas

1. Para insertar un carácter, haga clic con una herramienta de texto para colocar el punto de inserción donde desee introducir el carácter y, a continuación, haga doble clic en el carácter que desee insertar en el panel Pictogramas.
2. Para sustituir un carácter, elija Alternativas de la selección actual en el menú emergente Mostrar y seleccione un carácter en el documento con una herramienta de texto. Haga doble clic en un pictograma en el panel Pictogramas, si está disponible.

Nota: existen otras opciones de sustitución para pictogramas asiáticos.

[Ir al principio](#)

Información general del panel OpenType

Puede usar el panel OpenType (Ventana > Texto > OpenType) para especificar el modo en que desea que se apliquen los caracteres alternativos en las fuentes OpenType. Por ejemplo, puede especificar que desea usar ligaduras estándar en el texto nuevo o existente.

Hay que tener en cuenta que los tipos de características que ofrecen las fuentes OpenType varían considerablemente. No todas las opciones del panel OpenType están disponibles para todas las fuentes. El panel Pictogramas permite ver los caracteres de una fuente.

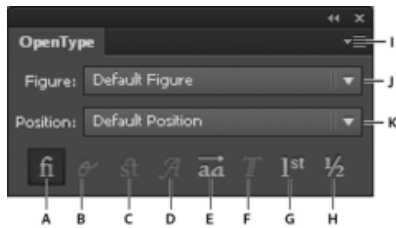

Panel OpenType

A. Ligaduras estándar **B.** Alternativas contextuales **C.** Ligaduras discrecionales **D.** Carácter decorativo **E.** Alternativas estilísticas **F.** Alternativas para títulos **G.** Ordinales **H.** Fracciones **I.** Menú del panel **J.** Tipo de figura **K.** Posición de los caracteres

Nota: puede haber características adicionales disponibles para las fuentes OpenType asiáticas.

Puede acceder a otros comandos y opciones en el menú del panel OpenType, que se encuentra en la esquina superior derecha del panel.

Véase también

- Definición de atributos de fuentes OpenType asiáticas

[Ir al principio](#)

Resaltado de pictogramas alternativos en el texto

1. Elija Archivo > Configuración de documento.
2. Seleccione Resaltar pictogramas sustitutos y haga clic en OK. Los pictogramas sustitutos en el texto aparecen resaltados.

[Ir al principio](#)

Uso de ligaduras y alternativas contextuales

Las *ligaduras* son caracteres de sustitución tipográficos para determinados pares de letras. La mayoría de las fuentes incluyen ligaduras para pares de letras estándar como fi, fl, ff, ffi y ffl. Además, algunas fuentes incluyen ligaduras discrecionales para pares de letras como ct, st y ft. Aunque los caracteres de las ligaduras parecen estar unidos, son totalmente editables y el corrector ortográfico no los identifica como error.

Las *alternativas contextuales* son caracteres alternativos incluidos en algunos tipos de letra que ofrecen un mejor comportamiento de unión. Por ejemplo, cuando se usa Caflisch Script Pro con las alternativas contextuales activadas, el par de letras “bl” de la palabra “blanco” se junta de manera que el efecto es más similar a la escritura manual.

1. Seleccione los caracteres u objetos de texto a los que desea aplicar el ajuste. Si no selecciona ningún texto, el ajuste se aplica al texto nuevo que cree.
2. Asegúrese de que hay una fuente OpenType seleccionada.
3. En el panel OpenType, lleve a cabo uno de los procedimientos siguientes:
 - Haga clic en el botón Ligaduras estándar para activar o desactivar las ligaduras para pares de letras estándar (como fi, fl, ff, ffi y ffl).
 - Haga clic en el botón Ligaduras discrecionales para activar o desactivar las ligaduras opcionales (si están disponibles para la fuente actual).
 - Haga clic en el botón Alternativas contextuales para activar o desactivar las alternativas contextuales (si están disponibles para la fuente actual).

[Ir al principio](#)

Uso de caracteres decorativos, alternativas de título o alternativas estilísticas

Muchas fuentes OpenType incluyen caracteres estilizados que permiten añadir elementos decorativos al texto. Los caracteres decorativos son caracteres con florituras exageradas. Las alternativas para títulos son caracteres (normalmente, en mayúsculas) diseñados para uso en composiciones de gran tamaño, como títulos. Las alternativas estilísticas son caracteres estilizados que crean un efecto puramente estético.

1. Seleccione los caracteres u objetos de texto a los que desea aplicar el ajuste. Si no selecciona ningún texto, el ajuste se aplica al texto nuevo que cree.
2. Asegúrese de que hay una fuente OpenType seleccionada.
3. En el panel OpenType, lleve a cabo uno de los procedimientos siguientes:
 - Haga clic en el botón **Carácter decorativo** para activar o desactivar los caracteres de letra florida (si están disponibles para la fuente actual).
 - Haga clic en el botón **Alternativas estilísticas** para activar o desactivar las alternativas para títulos (si están disponibles para la fuente actual).
 - Haga clic en el botón **Alternativas para títulos** para activar o desactivar las alternativas para títulos (si están disponibles para la fuente actual).

[Ir al principio](#) ¹⁴

Visualización u ocultación de caracteres no imprimibles

Los caracteres no imprimibles son: saltos de línea (retornos forzados), saltos de línea (retornos automáticos), tabuladores, espacios, espacios de no separación, caracteres de doble bit (incluidos espacios), guiones discretivos y carácter de final de texto.

Para hacer visibles los caracteres a medida que edita y da formato al texto, seleccione **Texto > Mostrar caracteres ocultos**. Una marca de comprobación indica que los caracteres no imprimibles son visibles.

Véase también

- Fuentes OpenType

 Los términos de Creative Commons no cubren las publicaciones en Twitter™ y Facebook.

[Avisos legales](#) | [Política de privacidad en línea](#)

Aplicación de formato a caracteres asiáticos

Visualización de las opciones de texto asiático

Definición de atributos de fuentes OpenType asiáticas

Sustitución de caracteres asiáticos por una forma de pictograma diferente

Especificación de cómo se mide el interlineado en texto asiático

Rotación de caracteres de media anchura en texto vertical

Uso de Tate-chu-yoko

Uso de Aki

Uso de Warichu

Alineación de caracteres asiáticos con mojisoro

Uso de Mojikumi

Uso de Kinsoku

Especificación de una opción de Burasagari

Uso de Kurikaeshi Moji Shori

Illustrator proporciona varias opciones para el formato de los caracteres asiáticos. Por ejemplo, puede establecer atributos de fuente asiática OpenType, utilizar Tate-chu-yoko, Aki, Warichu, Mojisoro, Mojikumi, Kinsoku, Burasagari y Kurikaeshi Moji Shori. También puede combinar fuentes asiáticas y latinas para crear fuentes compuestas.

Nota: para que Windows XP admita las fuentes GB18030 para Chino simplificado, consulte el archivo léame en la carpeta Illustrator CS5\Chino simplificado\Extras\Extensiones opcionales\GB18030.

Visualización de las opciones de texto asiático

[Volver al principio](#)

Por defecto, Illustrator oculta las opciones de texto asiático en los paneles Carácter, Párrafo y OpenType, así como en el menú Texto.

1. Seleccione Edición > Preferencias > Texto (Windows) o Illustrator > Preferencias > Texto (Mac OS).
2. Seleccione Mostrar opciones asiáticas y haga clic en OK.

También puede controlar cómo se visualizan los nombres de las fuentes (en inglés o en el idioma nativo) seleccionando o anulando la selección de Mostrar nombres de fuentes en inglés.

Nota: el sistema operativo debe admitir los idiomas en los que desee trabajar. Para obtener más información, consulte con el fabricante del sistema.

Definición de atributos de fuentes OpenType asiáticas

[Volver al principio](#)

Las fuentes OpenType asiáticas pueden incluir una serie de características que no están disponibles en las fuentes PostScript y TrueType actuales. Además, las fuentes OpenType asiáticas proporcionan pictogramas alternativos para muchos caracteres.

1. Seleccione los caracteres u objetos de texto a los que desea aplicar el ajuste. Si no selecciona ningún texto, el ajuste se aplica al texto nuevo que cree.
2. Asegúrese de que hay una fuente OpenType seleccionada.

Consulte el menú Texto > Fuente. Las fuentes OpenType presentan el icono .

3. En el panel OpenType, defina cualquiera de las opciones siguientes:
 - Métrica proporcional** El kerning está en función de la métrica proporcional de la fuente.

Estilo H o V Cambia las fuentes hiragana, que tienen pictogramas diferentes para los sentidos horizontal y vertical, tales como sonidos contraídos, consonantes dobles e índices fonéticos.

Latino cursiva Cambia los caracteres alfanuméricos de media anchura a cursiva.

Sustitución de caracteres asiáticos por una forma de pictograma diferente

[Volver al principio](#)

1. Seleccione los caracteres que desea sustituir.
2. Seleccione una opción en el menú del panel Pictogramas. Si no ve las opciones siguientes, seleccione Mostrar opciones

asiáticas en las preferencias de texto. Si una opción está atenuada, la forma del pictograma no está disponible para la fuente actual:

Formas tradicionales Reemplaza los caracteres seleccionados por formas tradicionales.

Formas expertas Reemplaza los caracteres seleccionados por sus formas expertas.

Formas JIS 04 Reemplaza los caracteres seleccionados por formas JIS 04.

Formas JIS 90 Reemplaza los caracteres seleccionados por formas JIS 90.

Formas JIS 78 Reemplaza los caracteres seleccionados por formas JIS 78.

Formas JIS 83 Reemplaza los caracteres seleccionados por formas JIS 83.

Formas de media anchura monoespaciadas Cambia los pictogramas de los caracteres latinos seleccionados por hankaku monoespaciado (media anchura).

Formas de un tercio de anchura monoespaciadas Cambia los pictogramas de los caracteres latinos seleccionados por formas de un tercio de anchura monoespaciadas.

Formas de un cuarto de anchura monoespaciadas Cambia los pictogramas de los caracteres latinos seleccionados por formas de un cuarto de anchura monoespaciadas.

Para devolver un pictograma alternativo a su forma por defecto, selecciónelo y elija Volver a las formas por defecto en el menú del panel Pictogramas. No se puede usar este método para devolver a su forma por defecto a pictogramas alternativos que se aplicaron mediante un estilo de carácter.

Especificación de cómo se mide el interlineado en texto asiático

[Volver al principio](#)

1. Seleccione los párrafos que desea ajustar.
2. Seleccione una opción de interlineado en el menú del panel Párrafo.

Interlineado superior a superior Mide el espacio entre las líneas de texto desde la parte superior de una línea hasta la parte superior de la siguiente. Cuando se usa el interlineado superior a superior, la primera línea de texto de un párrafo se alinea con la parte superior del cuadro delimitador.

Interlineado inferior a inferior Para texto horizontal, mide el espacio entre las líneas de texto desde la línea de base del texto. Cuando se usa el interlineado inferior a inferior, aparece un espacio entre la primera línea de texto y el cuadro delimitador. Una marca de comprobación indica la opción seleccionada.

Nota: la opción de interlineado que elige no afecta a la cantidad de interlineado entre líneas, solo afecta al modo en el que se mide el interlineado.

Rotación de caracteres de media anchura en texto vertical

[Volver al principio](#)

La dirección de los caracteres de media anchura, como el texto latino o los números, cambia en el texto vertical. Por defecto, los caracteres de media anchura se rotan de forma individual.

Si no desea que estos caracteres roten, deselectione Alineación latina vertical estándar en el menú del panel Carácter.

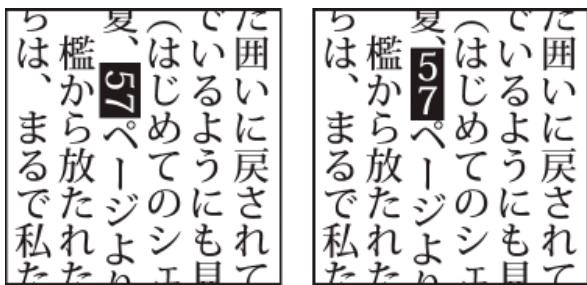

Texto latino antes y después de la rotación

Uso de Tate-chu-yoko

[Volver al principio](#)

Tate-chu-yoko (también llamado kumimoji y renmoji) es un bloque de texto horizontal dispuesto entre líneas de texto vertical. El uso de Tate-chu-yoko facilita la lectura de caracteres de media anchura como números, fechas y palabras extranjeras cortas en texto vertical.



Números sin Tate-chu-yoko (izquierda) comparados con números rotados con Tate-chu-yoko (derecha)

1. Seleccione los caracteres y elija Tate-chu-yoko en el menú del panel Carácter. Para desactivar la opción, vuelva a seleccionarla.
 2. Elija cualquiera de los valores siguientes de Tate-chu-yoko en el menú del panel Carácter:
 - Arriba/Abajo** Especifica un valor positivo para mover el texto hacia arriba y un valor negativo para moverlo hacia abajo.
 - Izquierda/derecha** Especifica un valor positivo para mover el texto a la derecha y un valor negativo para moverlo hacia la izquierda.
- Use Tsume o tracking en el panel Carácter para ajustar el espaciado entre caracteres para Tate-chu-yoko.*

Nota: si la opción Tate-chu-yoko no se muestra, seleccione Mostrar opciones asiáticas en las preferencias de texto.



[Volver al principio](#)

Uso de Aki

Aki es el espacio en blanco antes o después de un carácter. Generalmente, se aplica un espaciado fijo entre los caracteres basados en el ajuste Mojikumi para un párrafo. Se puede cambiar el ajuste Mojikumi para caracteres especiales mediante las opciones de Insertar Aki del panel Carácter. Por ejemplo, para añadir un espacio antes de abrir un paréntesis, utilice la opción Insertar Aki (izquierda).



Paréntesis sin Aki (izquierda) comparado con paréntesis con Aki (derecha)

- ❖ Seleccione los caracteres que desee ajustar con la herramienta Texto y realice alguna de las operaciones siguientes en el panel Carácter:
 - Para añadir Aki antes o después de un carácter, seleccione la cantidad de Aki que desea añadir en el menú Insertar Aki (izquierda)  o Insertar Aki (derecha)  del panel Carácter. Por ejemplo, si especifica 2bu, se añade la mitad de un espacio completo y, si especifica 4bu, se añade un cuarto de un espacio completo.
 - Para comprimir el Aki entre caracteres, especifique un porcentaje en Tsume . Cuanto mayor sea el porcentaje, más estrecho será el Aki entre los caracteres.

Si no ve las opciones Insertar Aki o Tsume, seleccione Mostrar opciones asiáticas en las preferencias de texto.

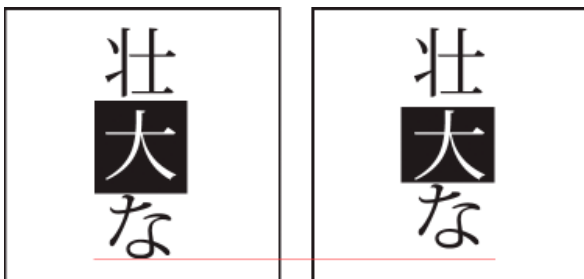

Carácter sin Tsume (izquierda) comparado con carácter con Tsume (derecha)

[Volver al principio](#)

Uso de Warichu

La opción Warichu del panel Carácter reduce el tamaño del tipo de fuente seleccionado a un porcentaje del original y lo apila horizontal o verticalmente, según la orientación, en varias líneas.

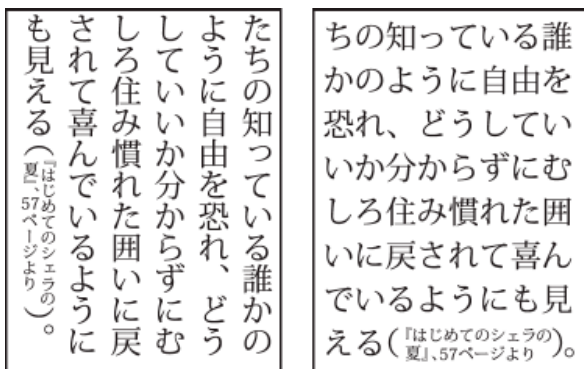

Texto vertical y horizontal con Warichu

1. Seleccione el texto y elija Warichu en el menú del panel Carácter. Para desactivar la opción, vuelva a seleccionarla.
2. Elija cualquiera de los valores siguientes de Warichu en el menú del panel Carácter:
 - Líneas** Especifica cuántas líneas de texto deben aparecer como caracteres Warichu.
 - Separación entre líneas** Determina la distancia entre las líneas de caracteres Warichu.
 - Escala** Define el tamaño de los caracteres Warichu en forma de porcentaje en relación con el tamaño del texto original.
 - Alineación** Especifica la alineación de los caracteres Warichu. Por ejemplo, en una cuadrícula con marco vertical, al seleccionar Arriba se alinearía el principio de los caracteres Warichu en la parte superior del marco. El proxy de alineación muestra cómo aparece el texto Warichu en relación con el texto original.
 - Opciones de salto de línea** Especifica el número mínimo de caracteres necesarios antes y después de los saltos de línea para iniciar una nueva línea.

[Volver al principio](#)

Alineación de caracteres asiáticos con mojisoroe

Mojisoroe es la alineación de caracteres en texto asiático. Cuando una línea de texto contiene distintos tamaños de caracteres, puede especificar cómo desea alinear el texto de la línea que tiene los caracteres más grandes: arriba, centrado o abajo del cuadro largo (derecha, centrado e izquierda, para los marcos verticales), con la línea de base de los caracteres latinos, o arriba o abajo del cuadro ICF (derecha o izquierda para marcos verticales). ICF (Ideographic Character Space) es la altura y anchura medias que el diseñador de fuentes aplica a los caracteres ideográficos que componen una fuente.

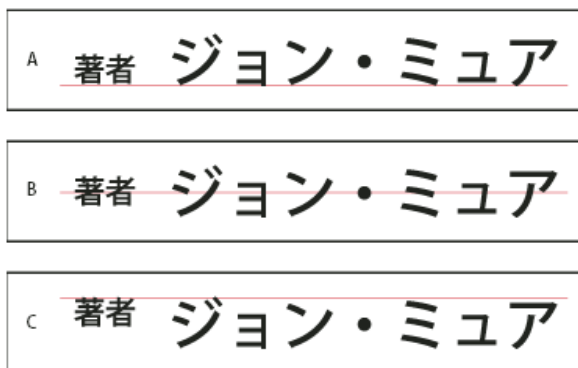

Opciones de alineación de caracteres

A. Caracteres pequeños alineados abajo **B.** Caracteres pequeños alineados en el centro **C.** Caracteres pequeños alineados arriba

❖ En el menú del panel Carácter, seleccione una opción del submenú Alineación de caracteres:

Línea de base de Latino Alinea los caracteres pequeños de una línea con los caracteres grandes.

Cuadro largo arriba/derecha, Cuadro largo centro o Cuadro largo abajo/izquierda Alinea los caracteres pequeños de una línea con la posición seleccionada del cuadro largo de los caracteres grandes. En marcos de texto verticales, Cuadro largo arriba/derecha alinea el texto a la derecha del cuadro largo y Cuadro largo abajo/izquierda alinea el texto a la izquierda del cuadro largo.

ICF arriba/derecha e ICF abajo/izquierda Alinea los caracteres pequeños de una línea con el ICF especificado por los caracteres grandes. En marcos de texto verticales, ICF arriba/derecha alinea el texto a la derecha del ICF e ICF abajo/izquierda alinea el texto a la izquierda del ICF.

[Volver al principio](#)

Uso de Mojikumi

Mojikumi especifica la composición de texto japonés para el espaciado de caracteres japoneses, caracteres latinos, puntuación, caracteres especiales, inicio de línea, final de línea y números. También se pueden especificar sangrías de párrafo.

Las reglas de espaciado de caracteres existentes en Illustrator sigue la especificación de la norma Japanese Industrial Standards (JIS), JISx4051-1995. Puede seleccionar uno de los conjuntos Mojikumi predefinidos que incluye Illustrator.

Además, puede crear conjuntos Mojikumi específicos. En un conjunto Mojikumi nuevo, puede editar los ajustes de espaciado que usa con más frecuencia, como el espaciado entre un punto y el siguiente paréntesis de apertura. Por ejemplo, podría crear un formato de entrevista en el que habría un guión largo antes de una pregunta y las respuestas irían entre paréntesis.

Selección de un conjunto Mojikumi para un párrafo

1. En el panel Carácter, asigne a Kerning un valor cero.
2. En el panel Párrafo, seleccione una opción en el menú emergente Conjunto Mojikumi:

Ninguno Desactiva el uso de Mojikumi.

YakumonoHankaku Usa espaciado de media anchura para la puntuación.

GyomatsuYakumonoHankaku Usa espaciado de anchura completa para la mayoría de los caracteres, excepto el último carácter de la línea.

「レーニエ山 国立公園」は、
1899年に国立公園として
指定された。「セコイア、キン
グス・キャニオン国立公園」も
ミユアによって保護され、「ヨ
セミテ国立公園」とおなじ年、
1890年に国立公園として

「レーニエ山 国立公園」は、
1899年に国立公園として
指定された。「セコイア、キン
グス・キャニオン国立公園」
もミユアによって保護され、
「ヨセミテ国立公園」とおな
じ年、1890年に国立公園

YakumonoHankaku (izquierda) y GyomatsuYakumonoHankaku (derecha)

GyomatsuYakumonoZenkaku Usa espaciado de anchura completa para la mayoría de los caracteres y el último carácter de la línea.

YakumonoZenkaku Usa espaciado de anchura completa para la puntuación.

「レーニエ山 国立公園」は、
1899年に国立公園として
指定された。「セコイア、キン
グス・キャニオン国立公園」
もミユアによって保護され、
「ヨセミテ国立公園」とおな
じ年1890年に国立公園と

「レーニエ山 国立公園」は、
1899年に国立公園として
指定された。「セコイア、キン
グス・キャニオン国立公園」
もミユアによって保護され、
「ヨセミテ国立公園」とおな
じ年、1890年に国立公園

GyomatsuYakumonoZenkaku (izquierda) y YakumonoZenkaku (derecha)

Creación de un conjunto Mojikumi

1. Lleve a cabo uno de los procedimientos siguientes:
 - Seleccione Texto > Ajustes de Mojikumi.
 - Seleccione Ajustes de Mojikumi en el menú emergente Conjunto Mojikumi del panel Párrafo.
2. En el cuadro de diálogo Ajustes de Mojikumi, haga clic en Nuevo.
3. Introduzca un nombre para el nuevo conjunto Mojikumi, especifique el conjunto existente en el que estará basado el nuevo conjunto y haga clic en OK.
4. Seleccione Usar porcentaje (%) o Bu en el menú emergente Unidades.
5. Especifique los valores Óptimo, Mínimo y Máximo para cada opción. El valor Mínimo se usa para comprimir las líneas para Kinsoku (especifique un valor inferior al valor Óptimo). El valor Máximo se usa para expandir las líneas de texto con justificación completa (especifique un valor superior al valor Óptimo).

Dependiendo del tipo de caracteres, puede especificar los mismos valores para Óptimo, Mínimo y Máximo si no desea cambiar el espaciado.
6. Haga clic en Guardar, o bien en OK, para guardar los ajustes. Haga clic en Cancelar si no desea guardar los ajustes.

Cuando se compone texto japonés con muchos espacios de media anchura o paréntesis latinos, los problemas relacionados con la composición del texto aumentan. Es recomendable evitar el uso de paréntesis latinos y utilizar paréntesis de anchura completa para la composición japonesa. Use paréntesis latinos solamente cuando las frases en inglés en el texto en japonés sean relativamente largas, o cuando el hecho de no usar los paréntesis latinos provoca un problema más grave.

Trabajo con conjuntos Mojikumi

- ❖ En el cuadro de diálogo Ajustes de Mojikumi, realice una de las acciones siguientes:

Para exportar un conjunto, haga clic en Exportar, seleccione una ubicación para el archivo, escriba un nombre de archivo y haga clic en Guardar. Illustrator guarda el archivo con formato MJK.

- Para importar un conjunto, haga clic en Importar, seleccione un archivo MJK y haga clic en Abrir.
- Para eliminar un conjunto, selecciónelo en el menú desplegable Mojikumi y, a continuación, haga clic en Eliminar. Todo el texto al que se había aplicado el conjunto Mojikumi volverá a sus ajustes por defecto.

Nota: no se pueden eliminar conjuntos Mojikumi predefinidos.

Uso de Kinsoku

[Volver al principio](#)

Kinsoku especifica los saltos de línea del texto japonés. Los caracteres que no se pueden colocar ni al principio ni al final de una línea se llaman caracteres Kinsoku. Illustrator tiene conjuntos Kinsoku duros y blandos, y Photoshop tiene conjuntos débiles y máximos. Los conjuntos Kinsoku suaves o débiles omiten los símbolos de vocales largas y los caracteres hiragana pequeños. Puede usar estos conjuntos ya existentes, o añadir o eliminar caracteres Kinsoku para crear nuevos conjuntos.

También puede definir caracteres fuera de margen para la puntuación japonesa y caracteres que no se pueden partir cuando se excede una línea. Puede especificar si desea añadir o quitar texto para que los caracteres no queden colocados incorrectamente.

Selección de los ajustes de Kinsoku para un párrafo

❖ En el panel Párrafo, seleccione una opción del menú emergente Conjunto Kinsoku:

Ninguno Desactiva el uso de Kinsoku Shori.

Suave o Fuerte Impide que los caracteres seleccionados se coloquen en el principio o el final de una línea.

Creación de un conjunto Kinsoku

1. Lleve a cabo uno de los procedimientos siguientes:
 - Seleccione Texto > Ajustes de Kinsoku Shori.
 - Seleccione Ajustes de Kinsoku en el menú emergente Conjunto Kinsoku del panel Párrafo.
2. En el cuadro de diálogo Ajustes de Kinsoku Shori, haga clic en Grupo nuevo.
3. Introduzca un nombre para el conjunto Kinsoku, especifique el conjunto ya existente en el que se basará el nuevo conjunto y haga clic en OK.
4. Para añadir un carácter a un campo, seleccione el campo y lleve a cabo uno de los procedimientos siguientes:
 - Introduzca un carácter en el cuadro Entrada y haga clic en Añadir.
 - Especifique el sistema de códigos (Shift JIS, JIS, Kuten o Unicode), introduzca el código y haga clic en Añadir.
5. Para eliminar un carácter de un campo, seleccione el carácter y haga clic en Eliminar. Como alternativa, pulse las teclas Retroceso (Windows) o Eliminar (Mac OS).
6. Para comprobar el código de caracteres actualmente seleccionado, seleccione Shift JIS, JIS, Kuten o Unicode y visualice el sistema de códigos.
7. Haga clic en Guardar, o bien en OK, para guardar los ajustes. Haga clic en Cancelar si no desea guardar los ajustes.

Uso de conjuntos Kinsoku

❖ En el cuadro de diálogo Ajustes de Kinsoku Shori, realice una de las acciones siguientes:

- Para exportar un conjunto kinsoku, haga clic en Exportar. Seleccione una ubicación para el archivo, escriba un nombre de archivo y haga clic en Guardar.
Illustrator guarda el archivo en formato KSK.
- Para importar un conjunto kinsoku, haga clic en Importar. Seleccione un archivo KSK y haga clic en Abrir.
- Para eliminar un conjunto kinsoku, seleccione el conjunto kinsoku que desea eliminar en el menú desplegable. Después, haga clic en Eliminar conjunto.

Nota: no se pueden eliminar conjuntos Kinsoku predefinidos.

Especificar una opción de salto de línea con caracteres Kinsoku

Se deben seleccionar Kinsoku Shori o Mojikumi para utilizar las siguientes opciones de saltos de línea.

❖ En el menú del panel Párrafo, seleccione Texto Kinsoku Shori y, a continuación, elija uno de los siguientes métodos:

Colocar primero Mueve los caracteres hasta la línea anterior para evitar que los caracteres prohibidos inicien o terminen una línea.

Quitar primero Mueve los caracteres hasta la línea siguiente para evitar que los caracteres prohibidos inicien o terminen una línea.

Quitar solo Siempre mueve los caracteres hasta la línea siguiente para evitar que los caracteres prohibidos inicien o terminen una línea. No se mueven hasta la línea anterior.

Una marca de comprobación indica el método seleccionado.

Activación y desactivación de Bunri-kinshi

Cuando Bunri-kinshi está seleccionado, los caracteres especificados en la sección Bunri-Kinshi del cuadro de diálogo Ajustes de Kinsoku Shori no se separarán.

❖ En el menú del panel Párrafo, seleccione Bunri-kinshi.

Nota: esta opción solamente está disponible si Kinsoku Shori está activado.

[Volver al principio](#)

Especificación de una opción de Burasagari

Burasagari deja los puntos de un solo byte, los puntos de doble byte, las comas de un solo byte y las comas de doble byte fuera del cuadro delimitador de párrafo.

1. En el panel Párrafo, seleccione Burasagari en el menú del panel.

2. Seleccione una opción del submenú:

Ninguno Desactiva la puntuación fuera de margen.

Normal Activa la puntuación fuera de margen sin forzar las líneas irregulares en el borde del cuadro delimitador.

Forzar Deja la puntuación fuera del cuadro delimitador expandiendo las líneas que quedan dentro del cuadro delimitador y terminan con uno de los caracteres fuera de margen.

Nota: las opciones de Burasagari no están disponibles cuando Kinsoku Shori está definido en Ninguno.

[Volver al principio](#)

Uso de Kurikaeshi Moji Shori

El comportamiento de los caracteres repetidos en textos japoneses se puede controlar con la opción Kurikaeshi Moji Shori del panel Párrafo.

Por defecto, las marcas de repetición de carácter se sustituyen por el segundo carácter cuando dos caracteres idénticos van uno detrás del otro en un cuerpo de texto. Cuando se selecciona esta opción, los dos caracteres se muestran si están separados por un salto de línea.

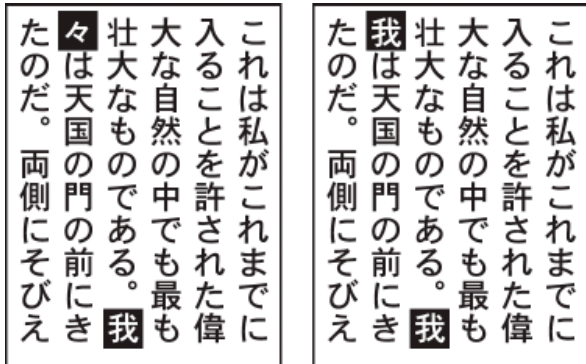

Texto sin la opción Kurikaeshi Moji Shori (izquierda) comparado con texto con la opción Kurikaeshi Moji Shori (derecha)

1. Seleccione con una herramienta de texto el párrafo en el que desee aplicar el proceso de caracteres repetidos. Si no existe texto, la opción se aplicará al texto nuevo.
2. En el menú del panel Párrafo, seleccione Kurikaeshi Moji Shori.

Más temas de ayuda



[Avisos legales](#) | [Política de privacidad en línea](#)

Aplicación de formato al texto

[Selección de texto](#)

[Búsqueda y reemplazo de texto](#)

[Cambio del color y la apariencia de caracteres](#)

[Información general del panel Carácter](#)

[Subrayado o tachado de texto](#)

[Aplicación de todo en mayúsculas o versalitas](#)

[Cambio de los estilos de minúsculas y mayúsculas](#)

[Especificación de comillas curvas o rectas](#)

[Definición de opciones de suavizado para texto](#)

[Creación de superíndices o subíndices](#)

[Convertir texto en contornos](#)

[Selección de un estilo de número en fuentes OpenType](#)

[Formato de fracciones y ordinales en fuentes OpenType](#)

[Uso de puntuación inteligente](#)

[Ir al principio](#)

Selección de texto

La selección de caracteres permite editarlos, aplicarles formato mediante el panel Carácter, aplicarles atributos de relleno y de trazo, y modificar su transparencia. Puede aplicar este tipo de cambios a un carácter, a un rango de caracteres o a todos los caracteres de un objeto de texto. Cuando los caracteres están seleccionados, aparecen resaltados en la ventana de documento y en el panel Apariencia se muestra la palabra “Caracteres”.

La selección de objetos de texto permite aplicar opciones globales de formato a todos los caracteres del objeto, incluidas las opciones de los paneles Carácter y Párrafo, los atributos de relleno y trazo y los ajustes de transparencia. Además, puede aplicar efectos, diversos rellenos y trazos, y máscaras de opacidad a un objeto de texto seleccionado. Esto no es posible con los caracteres que se seleccionan individualmente. Cuando un objeto de texto está seleccionado, aparece un cuadro delimitador a su alrededor en la ventana del documento y en el panel Apariencia se muestra la palabra “Texto”.



La selección de un trazado de texto le permite ajustar la forma y aplicarle atributos de relleno y trazo. Este nivel de selección no está disponible para objetos de texto. Cuando se ha seleccionado un trazado de texto, se muestra la palabra “Trazado” en el panel Apariencia.

Selección de caracteres

- Seleccione cualquier herramienta de texto y lleve a cabo uno de los procedimientos siguientes:
 - Arrastre para seleccionar uno o más caracteres. Mantenga pulsada la tecla Mayús mientras arrastra para aumentar o reducir la selección.
 - Sitúe el puntero en una palabra y haga doble clic para seleccionarla.
 - Sitúe el puntero en un párrafo y haga clic tres veces para seleccionarlo entero.
 - Seleccione uno o más caracteres y elija Seleccionar > Todo para seleccionar todos los caracteres del objeto de texto.

Selección de objetos de texto



La selección de objetos de texto permite aplicar opciones globales de formato a todos los caracteres del objeto, incluidas las opciones de los paneles Carácter y Párrafo, los atributos de relleno y trazo y los ajustes de transparencia. Además, puede aplicar efectos, diversos rellenos y trazos, y máscaras de opacidad a un objeto de texto seleccionado. Esto no es posible con los caracteres que se seleccionan individualmente. Cuando un objeto de texto está seleccionado, aparece un cuadro delimitador a su alrededor en la ventana del documento y en el panel Apariencia se muestra la palabra “Texto”.

- Realice una de las siguientes acciones:
 - En la ventana del documento, haga clic en el texto con la herramienta Selección  o con la herramienta Selección directa . Mantenga pulsada la tecla Mayús y haga clic para seleccionar otros objetos de texto.
 - En el panel Capas, localice el objeto de texto que desee seleccionar y haga clic en su borde derecho, entre el botón de identificación de destino y la barra de desplazamiento. Mantenga pulsada la tecla Mayús y haga clic en el borde derecho de los elementos del panel Capas para añadir o eliminar objetos de la selección existente.
 - Para seleccionar todos los objetos de texto de un documento, elija Seleccionar > Objeto > Objetos de texto.

Selección de un trazado de texto

La selección de un trazado de texto le permite ajustar la forma y aplicarle atributos de relleno y trazo. Este nivel de selección no está disponible para objetos de texto. Cuando se ha seleccionado un trazado de texto, se muestra la palabra “Trazado” en el panel Apariencia.

Le resultará más fácil seleccionar un trazado de texto si está en la vista Contornear.

1. Elija la herramienta Selección directa  o la herramienta Selección de grupos .
2. Si el objeto de texto está seleccionado, haga clic fuera del cuadro delimitador del objeto para anular la selección.
3. Haga clic en el trazado de texto, con cuidado de no hacer clic en los caracteres. Si hace clic en un carácter, seleccionará el objeto de texto en lugar del trazado de texto.

Nota: la preferencia Selección de objetos de texto solo por trazado determina la sensibilidad de las herramientas al seleccionar objetos de texto en la ventana del documento. Si esta preferencia está activada, debe hacer clic directamente en el trazado de texto para seleccionar el texto. Si esta preferencia no está seleccionada, puede hacer clic en el texto o en el trazado para seleccionar el texto. Puede definir esta preferencia seleccionando Edición > Preferencias > Texto (Windows) o Illustrator > Preferencias > Texto (Mac OS).

[Ir al principio](#) 

Búsqueda y reemplazo de texto

1. Seleccione Edición > Buscar y reemplazar.
2. Escriba el texto que va a buscar y, si lo desea, el texto con el que lo reemplazará.

Puede elegir una gran variedad de caracteres especiales en los menús emergentes que hay a la derecha de las opciones de Buscar y reemplazar con.

3. Para personalizar la manera en que Illustrator busca una cadena de texto especificada, seleccione cualquiera de las siguientes opciones:

Coincidir mayús./minús. Busca solo texto que tenga exactamente la misma disposición de mayúsculas y minúsculas que el texto en el cuadro Buscar.

Palabra entera Busca las palabras completas que coinciden con el texto en el cuadro Buscar.

Hacia atrás Busca en el archivo desde el final hasta el principio del orden de apilamiento.

Revisar capas ocultas Busca texto en capas ocultas. Cuando esta opción no está seleccionada, Illustrator ignora el texto que hay en las capas ocultas.

Revisar capas bloqueadas Busca texto en capas bloqueadas. Cuando esta opción no está seleccionada, Illustrator ignora el texto que hay en las capas bloqueadas.

- Haga clic en Buscar para iniciar la búsqueda.
- Si Illustrator encuentra una instancia de la cadena de texto, lleve a cabo uno de los procedimientos siguientes:
 - Haga clic en Reemplazar para reemplazar la cadena de texto y, después, haga clic en Buscar siguiente para buscar la siguiente instancia.
 - Haga clic en Reemplazar y Buscar para reemplazar la cadena de texto y buscar la siguiente instancia.
 - Haga clic en Reemplazar todo para reemplazar todas las instancias de la cadena de texto que haya en el documento.
- Haga clic en Hecho para cerrar el cuadro de diálogo.

Para buscar la siguiente instancia de una cadena de texto cuando el cuadro de diálogo Buscar y reemplazar está cerrado, seleccione Edición > Buscar siguiente.

[Ir al principio](#)

Cambio del color y la apariencia de caracteres

Puede cambiar el color y la apariencia de los objetos de texto aplicando rellenos, trazos, ajustes de transparencia, efectos y estilos gráficos. El texto se podrá editar hasta el momento en que se rasterice.

- Lleve a cabo uno de los procedimientos siguientes:
 - Para cambiar la apariencia de determinados caracteres de un objeto de texto, seleccione los caracteres.
 - Para cambiar la apariencia de todos los caracteres de un objeto de texto, o para aplicar varios rellenos y trazos, seleccione el objeto de texto.
 - Para aplicar un relleno o un trazo a un trazado de texto, seleccione el trazado de texto.
- Aplique los rellenos, trazos, ajustes de transparencia, efectos y estilos gráficos que desee.

Cuando se cambia el color de un objeto de texto, Illustrator sobrescribe los atributos de los caracteres individuales en el objeto de texto.

Utilice el panel de control para cambiar con rapidez el color del texto seleccionado.

Véase también

- Acerca de los atributos de apariencia

[Ir al principio](#)

Información general del panel Carácter

Puede usar el panel Carácter (Ventana > Texto > Carácter) para aplicar opciones de formato a caracteres individuales de los documentos. Cuando hay texto seleccionado o cuando la herramienta Texto está activa, también puede usar las opciones del panel de control para dar formato a los caracteres.

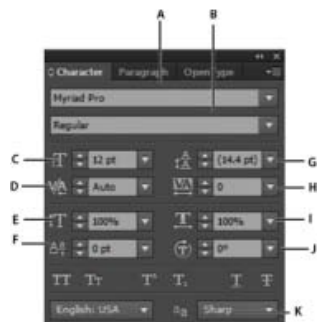

Panel Carácter

A. Fuente B. Estilo de fuente C. Tamaño de fuente D. Kerning E. Escala horizontal F. Desplazamiento vertical G. Interlineado H. Tracking I. Escala vertical J. Rotación de caracteres K. Idioma



A. Fuente B. Estilo de fuente C. Tamaño de fuente D. Alineación a la izquierda E. Alineación al centro F. Alineación a la derecha

Por defecto, el panel Carácter solo muestra las opciones utilizadas con más frecuencia. Para ver todas las opciones, seleccione Mostrar opciones en el menú de opciones. Como alternativa, haga clic en el triángulo doble que se encuentra en la ficha del panel para pasar de un tamaño de visualización a otro.

Véase también

- Estilos de carácter y de párrafo

[Ir al principio](#)

Subrayado o tachado de texto

1. Seleccione el texto que desea subrayar o tachar. Si no selecciona ningún texto, el ajuste se aplica al texto nuevo que cree.
2. Lleve a cabo uno de los procedimientos siguientes:
 - Para subrayar texto, haga clic en el botón Subrayar **T** del panel Carácter.
 - Para tachar texto, haga clic en el botón Tachar **F** del panel Carácter.

El grosor predeterminado del subrayado y el tachado depende del tamaño del texto.

[Ir al principio](#)

Aplicación de todo en mayúsculas o versalitas

Cuando se aplica el formato de versalitas a un texto, Illustrator usa automáticamente los caracteres de versalitas diseñados como parte de la fuente si están disponibles. En caso contrario, Illustrator *sintetiza* las versalitas utilizando versiones reducidas mediante escalado de las letras mayúsculas normales.

500 BC to AD 700

500 BC to AD 700

Letras mayúsculas normales (arriba) comparadas con las versalitas (abajo)

1. Seleccione los caracteres u objetos de texto que desea cambiar. Si no selecciona ningún texto, el ajuste se aplica al texto nuevo que cree.
2. En el menú del panel Carácter, seleccione Todo en mayúsculas o Versalitas.

Si desea especificar el tamaño de las versalitas sintetizadas, seleccione Archivo > Configuración de documento. Para Versalitas, introduzca el porcentaje del tamaño de la fuente original que se aplicará al texto para crear el formato de versalitas. El valor por defecto es 70%.

Para cambiar el estilo de minúsculas y mayúsculas del texto a mayúsculas, minúsculas, tipo título o tipo frase, utilice el comando Texto > Cambiar mayús./minús.

[Ir al principio](#)

Cambio de los estilos de minúsculas y mayúsculas

1. Seleccione los caracteres u objetos de texto que desea cambiar.
2. Seleccione una de las siguientes opciones en el submenú Texto > Cambiar mayús./minús.:

MAYÚSCULAS para cambiar todos los caracteres a mayúsculas.

Nota: el comando MAYÚSCULAS hace que las ligaduras discrecionales vuelvan a ser texto normal. Esto también ocurre con los comandos Tipo título y Tipo frase cuando una ligadura discrecional aparece al principio de la palabra.

minúsculas para cambiar todos los caracteres a minúsculas.

Tipo título para poner en mayúscula la primera letra de cada palabra.

Tipo frase para poner en mayúscula la primera letra de cada frase.

Nota: el comando Tipo frase da por supuesto que los caracteres punto (.), signo de exclamación (!) y signo de interrogación (?) marcan el final de una frase. La aplicación de Tipo frase puede ocasionar cambios inesperados cuando se usan estos caracteres de otras maneras, como en abreviaturas, nombres de archivos o direcciones URL. Además, los nombres propios podrían quedar en minúscula.

Sugerencia: si utiliza una fuente OpenType, es conveniente aprovechar la ventaja del formato Todo en mayúsculas para crear un texto más elegante.

[Ir al principio](#)

Especificación de comillas curvas o rectas

Las *comillas tipográficas*, que también se conoce como comillas curvas, se fusionan con las curvas de la fuente. Tradicionalmente, las comillas tipográficas se utilizan para comillas de citas y apóstrofes. Las *comillas rectas* se utilizan tradicionalmente como abreviaturas para las unidades de medida pies y pulgadas.

- Seleccione Archivo > Configuración de documento y realice una de las siguientes acciones. A continuación, haga clic en OK:

- Para usar comillas rectas, anule la selección de Usar comillas tipográficas.
- Para usar comillas tipográficas, seleccione Usar comillas tipográficas, seleccione el idioma para el que desea definir las comillas y elija las opciones para Comillas dobles y Comillas simples.

Nota: puede definir opciones de comillas para varios idiomas. Estas comillas se aplican al texto según el idioma que asigne mediante el panel **Carácter** o en la preferencia **Idioma por defecto**.

Sugerencia: puede utilizar el comando **Puntuación inteligente** para reemplazar comillas rectas por comillas tipográficas.

[Ir al principio](#)

Definición de opciones de suavizado para texto

Cuando se guardan ilustraciones en un formato de mapa de bits, como JPEG, GIF o PNG, Illustrator rastrea todos los objetos a 72 píxeles por pulgada y les aplica un suavizado. Sin embargo, si la ilustración contiene texto, los ajustes por defecto de suavizado pueden no producir los resultados deseados. Illustrator ofrece varias opciones específicas para rasterizar texto. Para poder aprovechar estas opciones, los objetos de texto se deben rasterizar antes de guardar la ilustración.

1. Seleccione el objeto de texto, y lleve a cabo uno de los procedimientos siguientes:
 - Para rasterizar el texto de forma permanente, seleccione **Objeto > Rasterizar**.
 - Para crear la apariencia de rasterización sin cambiar la estructura subyacente del objeto, seleccione **Efecto > Rasterizar**.
2. Seleccione una opción de suavizado:

Ninguno No aplica suavizado y mantiene los bordes fuertes del texto al rasterizarlo.

Optimizado para ilustraciones (supermuestreo) Opción predeterminada que rasteriza todos los objetos, incluidos los objetos de texto, con la resolución especificada y les aplica un suavizado. La resolución por defecto es de 300 píxeles por pulgada.

Optimizado para texto (indicado) Aplica el suavizado más adecuado para el texto. El suavizado reduce la apariencia de bordes dentados en la imagen rasterizada y proporciona al texto una apariencia más suave en pantalla. Sin embargo, también puede hacer que el texto pequeño resulte difícil de leer.

[Ir al principio](#)

Creación de superíndices o subíndices

El texto de *superíndice* y *subíndice* (también denominado texto *superior* e *inferior*) es texto de tamaño reducido que se eleva o se baja en relación con la línea de base de la fuente.

Al crear texto de superíndice o subíndice, Illustrator aplica un valor de desplazamiento vertical y un tamaño de tipo de fuente predefinidos. Los valores que se aplican son porcentajes del tamaño de la fuente y del interlineado actuales, y están basados en los ajustes de la sección **Texto** del cuadro de diálogo **Ajustar documento**.

Creación de superíndices o subíndices en fuentes normales

1. Seleccione el texto que desea cambiar. Si no hay seleccionado ningún texto, el texto nuevo creado se interpretará como superíndices o subíndices.
2. Elija **Superíndice** o **Subíndice** en el menú del panel **Carácter**. Puede acceder al panel

Carácter desde el panel de control.

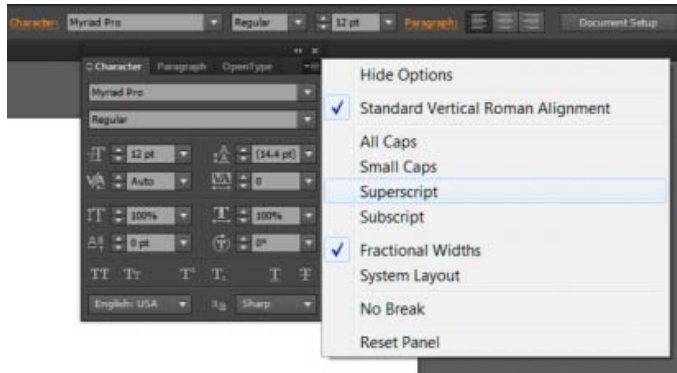

Opciones Superíndice y Subíndice en el menú del panel Carácter

A. CALLOUT_DEFINITION B. CALLOUT_DEFINITION C. CALLOUT_DEFINITION

Creación de superíndices o subíndices en fuentes OpenType

1. Seleccione los caracteres que desea cambiar a superíndices o subíndices. Si no selecciona ningún texto, el ajuste se aplica al texto nuevo que cree.
2. Asegúrese de que hay una fuente OpenType seleccionada. Una forma de determinar si una fuente es OpenType es examinar el menú Texto > Fuente; las fuentes OpenType presentan el icono .
3. En el panel OpenType, seleccione una opción del menú emergente Posición:

Posición por defecto Utiliza la posición por defecto de la fuente actual.

Superíndice/Superior Utiliza caracteres elevados (si está disponible para la fuente actual).

Subíndice/Inferior Utiliza caracteres descendidos (si está disponible para la fuente actual).

Numerador Utiliza caracteres diseñados como numeradores de fracciones (si está disponible para la fuente actual).

Denominador Utiliza caracteres diseñados como denominadores de fracciones (si está disponible para la fuente actual).

Cambio del tamaño y la posición de superíndices y subíndices

- Seleccione Archivo > Configuración de documento, especifique los siguientes valores para Superíndice y Subíndice y, a continuación, haga clic en OK:
 - Para Tamaño, introduzca un porcentaje del tamaño de la fuente para el texto de superíndice y de subíndice.
 - Para Posición, introduzca un porcentaje del interlineado normal para especificar cuánto se desplazará el texto de superíndice y de subíndice.

Convertir texto en contornos

Se puede convertir texto en un conjunto de trazados compuestos, o contornos, que se pueden editar y manipular al igual que cualquier otro objeto gráfico. El texto como contorno resulta de utilidad a la hora de cambiar la apariencia de un texto grande en pantalla, pero raramente lo son para el cuerpo u otro texto de tamaño pequeño.

La información sobre el contorno de las fuentes procede de los archivos de fuentes instalados en el sistema. Al crear contornos a partir del texto, los caracteres se convierten a sus posiciones actuales; conservan todo el formato gráfico como su trazo y relleno.



Modificación de la forma de una letra

A. Objeto de texto original **B.** Texto convertido en contornos, desagrupado y modificado

Nota: no puede convertir en contornos fuentes de mapa de bits o fuentes protegidas por contornos.

Al convertir texto en contornos, el texto pierde sus *sugerencias*: instrucciones integradas en las fuentes para ajustar su forma de modo que el sistema las muestre en pantalla o imprima de forma óptima en un amplio rango de tamaños. Si desea cambiar la escala del texto, ajuste el tamaño de punto antes de la conversión.

Debe convertir todo el texto de una selección; no puede convertir únicamente una letra de una cadena de texto. Para convertir una sola letra en contorno, cree un objeto de texto aparte que contenga solo esa letra.

1. Seleccione el objeto de texto.
2. Seleccione Texto > Crear contornos.

[Ir al principio](#)

Selección de un estilo de número en fuentes OpenType

1. Para cambiar el estilo de los números existentes, seleccione los caracteres u objetos de texto que desea cambiar. Si no selecciona ningún texto, el ajuste se aplica al texto nuevo que cree.
2. Asegúrese de que hay una fuente OpenType seleccionada.
3. En el panel OpenType, seleccione una opción del menú emergente Figura:

Figura por defecto Utiliza el estilo por defecto de la fuente actual.

Alineamiento tabular Utiliza cifras de altura total y todas de la misma anchura (si está disponible para la fuente actual). Esta opción es adecuada cuando hay que alinear los números en las distintas líneas, como en las tablas.

alineación de númerosAlineación proporcional Utiliza cifras de altura total con anchuras variables (si está disponible para la fuente actual). Esta opción se recomienda para el texto que está todo en mayúsculas.

cifras de estilo antiguo**Estilo antiguo proporcional** Utiliza cifras de altura variable con anchuras variables (si está disponible para la fuente actual). Esta opción se recomienda para conseguir un aspecto clásico y sofisticado con texto que no está todo en mayúsculas.

Estilo antiguo tabular Utiliza cifras de altura variable con anchuras fijas e iguales (si está disponible para la fuente actual). Esta opción se recomienda cuando se desea obtener la apariencia clásica de las cifras de estilo antiguo, pero es necesario alinearlas en columnas, como en los informes anuales.

[Ir al principio](#)

Formato de fracciones y ordinales en fuentes OpenType

Al utilizar una fuente OpenType, puede automáticamente aplicar formato a los números ordinales con caracteres de superíndice (por ejemplo, 2nd). Los caracteres como los superíndices “a” y “o” en las palabras *segunda (2^a)* y *segundo (2^o)* también se componen correctamente. También puede convertir números separados por una barra diagonal (como 1/2) en una fracción (como ½).

1. Seleccione los caracteres u objetos de texto a los que desea aplicar el ajuste. Si no selecciona ningún texto, el ajuste se aplica al texto nuevo que cree.
2. Asegúrese de que hay una fuente OpenType seleccionada.
3. En el panel OpenType, haga clic en el botón Ordinales para activar o desactivar los números ordinales o en el botón Fracciones para activar o desactivar fracciones. Estos botones tienen efecto solo si los números ordinales y las fracciones están disponibles en la fuente.

[Ir al principio](#)

Uso de puntuación inteligente

El comando Puntuación inteligente busca los caracteres de puntuación del teclado y los reemplaza por sus equivalentes tipográficos. Además, puede utilizar el comando Puntuación inteligente para insertar globalmente ligaduras y fracciones, si la fuente incluye estos caracteres.

Si utiliza una fuente OpenType, puede emplear el panel OpenType en lugar de las ligaduras de composición y las fracciones del cuadro de diálogo Puntuación inteligente.

1. Si desea reemplazar caracteres en un texto específico, en lugar de hacerlo en todo el texto del documento, seleccione los objetos de texto o los caracteres deseados.
2. Seleccione Texto > Puntuación inteligente.
3. Seleccione una o más de las siguientes opciones:

Ligaduras ff, fi, ffi Interpreta combinaciones de letras ff, fi o ffi como ligaduras.

Ligaduras ff, fl, ffl Interpreta combinaciones de letras ff, fl, ffl como ligaduras.

comillas rectas**Comillas tipográficas** Cambia las comillas rectas a comillas curvas.

Nota: la opción *Comillas tipográficas* siempre sustituye las comillas rectas por comillas curvas, independientemente de los ajustes de *Comillas dobles* y *Comillas simples* del cuadro de diálogo *Configuración de documento*.

espacios adicionales, eliminación**Espacios inteligentes** Elimina varios espacios después de un punto.

guiones cortos y largos, opciones de puntuación inteligente guiones, cortos y largos

Reemplaza dos guiones de teclado por un guion corto y tres guiones de teclado por un guion largo.

Puntos suspensivos Reemplaza tres puntos de teclado por el carácter de elipsis.

Fraciones expertas Reemplaza caracteres independientes usados para representar fracciones por sus equivalentes de un solo carácter.

4. Seleccione Todo el documento para reemplazar los símbolos de texto de todo el archivo o Solo texto seleccionado para reemplazar los símbolos solo en el texto seleccionado.
5. (Opcional) Seleccione Informar de los resultados para ver una lista del número de símbolos reemplazados.
6. Haga clic en OK para buscar y reemplazar los caracteres seleccionados.

Véase también

- Teclas para trabajar con texto
- Fuentes OpenType
- Información general del panel OpenType
- Uso de ligaduras y alternativas contextuales
- Creación de texto
- [Tutorial de vídeo sobre el trabajo con texto](#)



Los términos de Creative Commons no cubren las publicaciones en Twitter™ y Facebook.

[Avisos legales](#) | [Política de privacidad en línea](#)

Aplicación de formato a párrafos

Información general del panel Párrafo

Alineación de texto

Justificación de texto

Ajuste del espacio entre palabras y letras en texto justificado

Aplicación de sangría al texto

Ajuste del espaciado entre párrafos

Puntuación fuera de margen

[Volver al principio](#)

Información general del panel Párrafo

Puede usar el panel Párrafo (Ventana > Texto > Párrafo) para cambiar el formato de las columnas y los párrafos. Cuando hay texto seleccionado o cuando la herramienta Texto está activa, también puede usar las opciones del panel de control para dar formato a los párrafos.

Para ver un vídeo en el que se explica cómo trabajar con estilos de carácter y párrafo, consulte www.adobe.com/go/vid0047_es.

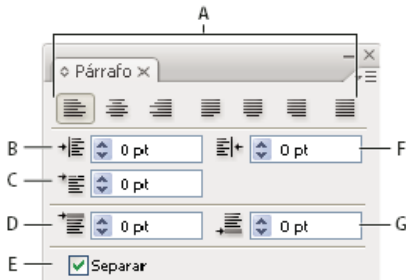

Panel Párrafo (todas las opciones visibles)

A. Alineación y justificación **B.** Sangría izquierda **C.** Sangría izquierda en primera línea **D.** Espacio antes del párrafo **E.** Separación de sílabas **F.** Sangría derecha **G.** Espacio después del párrafo



A. Fuente **B.** Estilo de fuente **C.** Tamaño de fuente **D.** Alineación a la izquierda **E.** Alineación al centro **F.** Alineación a la derecha

Por defecto, el panel Párrafo solo muestra las opciones utilizadas con más frecuencia. Para ver todas las opciones, seleccione Mostrar opciones en el menú del panel. Como alternativa, haga clic en el triángulo doble que se encuentra en la ficha del panel para pasar de un tamaño de visualización a otro.

[Volver al principio](#)

Alineación de texto

El texto de área y el texto en un trazado se pueden alinear con uno o con ambos bordes de un trazado de texto.

1. Seleccione el objeto de texto o inserte el cursor en el párrafo que desea cambiar.

Si no selecciona un objeto de texto o inserta el cursor en un párrafo, la alineación se aplica al texto nuevo que cree.

2. En el panel de control o en el panel Párrafo, haga clic en un botón de alineación.

[Volver al principio](#)

Justificación de texto

El texto está justificado cuando está alineado con los dos bordes. Se puede justificar todo el texto de un párrafo incluyendo o excluyendo la última línea.

1. Seleccione el objeto de texto o inserte el cursor en el párrafo que desea justificar.

Si no selecciona un objeto de texto o inserta el cursor en un párrafo, la justificación se aplica al texto nuevo que cree.

2. En el panel Párrafo, haga clic en un botón de justificación.

Ajuste del espacio entre palabras y letras en texto justificado

Se puede controlar con precisión la forma en que las aplicaciones de Adobe espacian las letras y las palabras y cambian la escala de los caracteres. El ajuste del espaciado resulta de especial utilidad con texto justificado, aunque también se puede ajustar el espaciado en texto no justificado.

1. Inserte el cursor en el párrafo que desea cambiar, o seleccione el objeto de texto o el marco al que desea cambiar todos los párrafos.
2. Elija Justificación en el menú del panel Párrafo.
3. Introduzca los valores en Espacio entre palabras, Espacio entre letras y Espacio entre pictogramas. Los valores mínimos y máximos definen el rango de espaciado aceptable solo para los párrafos justificados. El valor deseado define el espaciado deseado tanto para párrafos justificados como no justificados.

Espacio entre palabras Espacio entre palabras que resulta al pulsar la barra espaciadora. Los valores de Espacio entre palabras pueden oscilar entre 0 % y 1000 %; en 100 %, no se añade espacio adicional entre palabras.

Espacio entre letras Distancia entre letras, incluidos los valores de espaciado manual o entre caracteres. Los valores de Espacio entre letras pueden oscilar entre el -100 % y el 500 %: Con el 0 %, no se añade espacio adicional entre letras y con el 100 % se añade un espacio entero entre las letras.

Escala de pictograma La anchura de los caracteres (un pictograma es cualquier carácter de fuente). Los valores de Escala de pictograma pueden oscilar entre 50 % y 200 %.

Las opciones de espaciado siempre se aplican a un párrafo entero. Para ajustar el espaciado de un grupo de caracteres pero no del párrafo entero, utilice la opción Tracking.

4. Defina la opción Justificación de una sola palabra para especificar la forma en que desea justificar los párrafos de una palabra sola.

De vez en cuando, en las columnas estrechas aparece una sola palabra en una línea. Si el párrafo se define con justificación completa, es posible que aparezca una sola palabra demasiado extendida en una línea. En lugar de dejar esta palabra con una justificación completa, puede centrarla o alinearla en el margen izquierdo o derecho.



Aplicación de sangría al texto

La sangría especifica la cantidad de espacio entre el texto y el límite de un objeto de texto. La sangría afecta solo al párrafo o párrafos seleccionados, por lo que se pueden establecer fácilmente diferentes sangrías para diferentes párrafos.

Puede definir sangrías con los paneles Control, Tabuladores o Párrafo. Cuando se trabaja con texto de área, también se puede controlar la sangría por medio de los tabuladores o cambiando el margen del objeto de texto.

Cuando se trabaja con texto japonés, se puede utilizar el ajuste de Mojikumi en lugar del panel Párrafo para especificar la sangría de la primera línea. Si especifica la sangría de la primera línea en el panel Párrafo y especifica el ajuste de Mojikumi para la sangría de la primera línea, el texto se colocará dentro del total de las dos sangrías.

Definición de sangrías mediante el panel Párrafo

1. Con la herramienta Texto **T**, haga clic en el párrafo al que desee aplicar una sangría.
2. Ajuste los valores de sangría adecuados en el panel Párrafo. Por ejemplo, haga lo siguiente:
 - Para aplicar una sangría de una pica a todo un párrafo, escriba un valor (como **1p**) en el cuadro Sangría izquierda .
 - Para aplicar una sangría de una pica solo a la primera línea, escriba un valor (como **1p**) en el cuadro Sangría izquierda en primera línea .
 - Para crear una sangría francesa de una pica, escriba un valor positivo (como **1p**) en el cuadro Sangría izquierda y un valor negativo (como **-1p**) en el cuadro Sangría izquierda en primera línea.

Definición de una sangría mediante el panel Tabuladores

1. Con la herramienta Texto **T**, haga clic en el párrafo al que desee aplicar una sangría.
2. Lleve a cabo uno de los procedimientos siguientes con los marcadores de sangría  del panel Tabuladores:
 - Arrastre el marcador superior para sangrar la primera línea del texto. Arrastre el marcador inferior para sangrar todo excepto la primera línea. Pulse Ctrl (Windows) o Comando (Mac OS) y arrastre el marcador inferior para desplazar los dos marcadores y sangrar el párrafo completo.

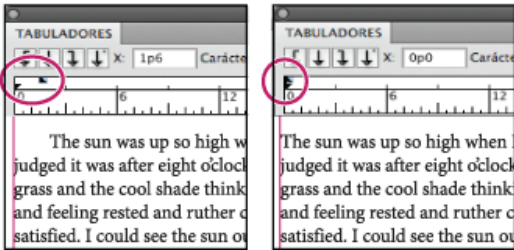

Sangría de primera línea (izquierda) y sin sangría (derecha)

- Seleccione el marcador superior e introduzca un valor para X para aplicar una sangría a la primera línea del texto. Seleccione el marcador inferior e introduzca un valor para X para mover todo excepto la primera frase.

Creación de una sangría francesa

Una sangría francesa incluye todas las líneas del párrafo excepto la primera. Son especialmente útiles para añadir gráficos integrados al principio del párrafo o crear una lista con viñetas.

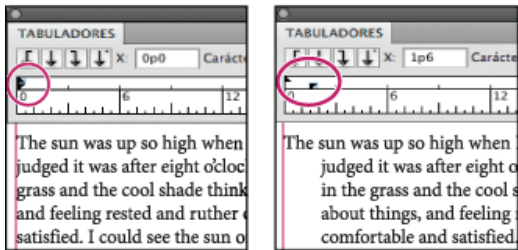

Sin sangría (izquierda) y sangría francesa (derecha)

1. Con la herramienta Texto **T**, haga clic en el párrafo al que desee aplicar una sangría.
2. En el panel de control o en el panel Tabuladores, especifique un valor de sangría izquierda mayor que cero.
3. Para especificar un valor de sangría izquierda de primera línea negativo, realice uno de los pasos siguientes:
 - En el panel Párrafo, introduzca un valor negativo para la sangría izquierda de la primera línea **¶**.
 - En el panel Tabuladores, arrastre el marcador superior hacia la izquierda, o bien el marcador inferior hacia la derecha.

[Volver al principio](#)

Ajuste del espaciado entre párrafos

1. Inserte el cursor en el párrafo que desea cambiar, o seleccione el objeto de texto al que desea cambiar todos los párrafos. Si no inserta el cursor en un párrafo o no selecciona un objeto de texto, el ajuste se aplica al texto nuevo que cree.
2. En el panel Párrafo, ajuste los valores para Espacio antes (**¶** o **¶¶**) y Espacio después (**¶** o **¶¶**).
Nota: si el párrafo comienza en la parte superior de una columna, no se inserta espacio extra antes del párrafo. En ese caso, se puede incrementar el interlineado de la primera línea del párrafo o cambiar el margen del objeto de texto.

[Volver al principio](#)

Puntuación fuera de margen

La puntuación fuera de margen hace que los bordes de un texto parezcan más igualados desplazando los signos de puntuación fuera de los márgenes del párrafo.



Párrafo sin puntuación fuera de margen (izquierda) comparado con párrafo con puntuación fuera de margen (derecha)

Illustrator ofrece las siguientes opciones de puntuación fuera de margen:

Puntuación latina fuera de margen Controla la alineación de los signos de puntuación de un párrafo determinado. Cuando la opción Puntuación latina fuera de margen está activada, los siguientes caracteres aparecen un 100% fuera de los márgenes: comilla simple, comillas dobles,

guiones, puntos y comas. Los siguientes caracteres aparecen un 50% fuera de los márgenes: asteriscos, tildes, elipses, guiones cortos, guiones largos, dos puntos, y puntos y coma. Para aplicar este ajuste, inserte el cursor en el párrafo y seleccione Puntuación latina fuera de margen en el menú del panel Párrafo.

Alineación óptica de margen Controla la alineación de los signos de puntuación de todos los párrafos de un objeto de texto. Cuando la opción Alineación óptica de margen está activada, los signos de puntuación latinos, así como los bordes de las letras (como la W y la A) cuelgan fuera de los márgenes de texto de manera que éste parece alineado. Para aplicar este ajuste, seleccione el objeto de texto y elija Texto > Alineación óptica de margen

Burasagari Controla la alineación de los signos de puntuación de doble byte (disponibles en fuentes chinas, japonesas y coreanas). Estos signos de puntuación no se ven afectados por las opciones Puntuación latina fuera de margen ni Alineación óptica de margen.

Hay que tener en cuenta que la alineación del párrafo determina por fuera de qué margen cuelga la puntuación. En los párrafos con alineación izquierda y alineación derecha, la puntuación cuelga fuera del margen izquierdo y del margen derecho, respectivamente. En los párrafos con alineación superior y alineación inferior, la puntuación cuelga fuera del margen superior y del margen inferior, respectivamente. En los párrafos centrados y justificados, la puntuación cuelga fuera de los dos márgenes.

Nota: si después de un signo de puntuación hay comillas, ambos caracteres sobresaldrán.

Más temas de ayuda



[Avisos legales](#) | [Política de privacidad en línea](#)

Separación de sílabas y saltos de línea

Ajuste automático de la separación por sílabas

Uso de un diccionario de separación de sílabas

Impedir la separación de palabras

Métodos de composición

Para especificar la forma en que se separan las palabras y las líneas, ajuste la separación en sílabas de forma automática o utilice el diccionario de separación de sílabas.

Illustrator utiliza los mismos métodos de composición para separación de líneas y palabras que en Adobe InDesign. Para obtener más información sobre el uso de estas funciones, consulte la Ayuda de la Web.

Ajuste automático de la separación por sílabas

[Volver al principio](#)

Los ajustes de separación de sílabas seleccionados afectan al espaciado horizontal de las líneas y al atractivo estético del texto de una página. Las opciones de separación de sílabas determinan si las palabras se pueden separar y, en caso afirmativo, qué separaciones están permitidas.

- Para utilizar la separación automática por sílabas, realice una de las siguientes acciones:
 - Para activar o desactivar la separación de sílabas automática, seleccione o deseleccione la opción Separar del panel Párrafo.
 - Para aplicar la separación de sílabas a determinados párrafos, antes debe seleccionar únicamente los párrafos a los que desea que se aplique.
 - Para seleccionar un diccionario de separación de sílabas, elija un idioma del menú Idioma situado en la parte inferior del panel Carácter.
- Para especificar las opciones, seleccione Separación de sílabas del menú del panel Párrafo y especifique las siguientes opciones:

Palabras con más de _ letras Especifica el número mínimo de caracteres para palabras separadas.

Después de las primeras _ letras y Antes de las últimas _ letras Especifica el número mínimo de caracteres al principio o al final de una palabra que se pueden separar mediante un guion. Por ejemplo, si se especifica 3 para estos valores, la palabra **aromático** se separaría como **aro- mático** en lugar de **ar- omático** o **aromáti- co**.

Límite de separación Especifica el número máximo de líneas consecutivas en las que se pueden separar palabras. Cero supondrá que está permitido un número ilimitado de guiones consecutivos al final de las líneas.

Zona de separación Especifica la distancia desde el borde derecho de un párrafo, demarcando una parte de la línea donde no se permite la separación de sílabas. Un ajuste de 0 permite todas las separaciones. Esta opción solo se aplica cuando se utiliza la opción Composición línea por línea de Adobe.

Separar palabras en mayúsculas Seleccione esta opción para evitar que las palabras en mayúsculas se separen por sílabas.

Nota: los ajustes de separación de sílabas solo se aplican a caracteres latinos y no afectan a los caracteres de doble byte disponibles en fuentes chinas, japonesas y coreanas.

Uso de un diccionario de separación de sílabas

[Volver al principio](#)

Illustrator usa los diccionarios de idiomas Proximity para determinar dónde se deben separar las palabras. Estos diccionarios permiten especificar un idioma diferente para una cantidad de texto tan pequeña como un solo carácter. Se puede seleccionar un diccionario por defecto y personalizarlo en el cuadro de diálogo Preferencias.

- Seleccione Edición > Preferencias > Separación de sílabas (Windows) o Illustrator > Preferencias > Separación de sílabas (Mac OS).
- Realice una de las siguientes acciones:
 - Para seleccionar el diccionario de separación de sílabas por defecto, elija una opción para Idioma por defecto, y haga clic en OK.
 - Para añadir una palabra a la lista de excepciones, introduzca la palabra en el cuadro Nueva entrada y haga clic en Añadir.

- Para eliminar una palabra de la lista de excepciones, seleccione la palabra y haga clic en Eliminar.

[Volver al principio](#)

Impedir la separación de palabras

Puede evitar que algunas palabras se separen al final de las líneas, por ejemplo, nombres propios o palabras que podrían leerse mal si se separan las sílabas. También puede mantener varias palabras o grupos de palabras juntos, como grupos de iniciales y un apellido.

1. Seleccione los caracteres cuya separación desea evitar.
2. Elija No separar en el menú del panel Carácter.

Nota: si aplica la opción No separar a demasiados caracteres adyacentes, el texto puede ajustarse en la mitad de una palabra. Sin embargo, si aplica la opción No separar a más de una línea de texto, no aparecerá ninguna parte del texto.

[Volver al principio](#)

Métodos de composición

La apariencia del texto en una página depende de una compleja interacción de procesos que se denominan composición. Con las opciones de espacio entre palabras, espacio entre letras, espacio entre pictogramas y separación de sílabas que ha seleccionado, las aplicaciones de Adobe evalúan los posibles saltos de línea y eligen el que mejor se ajusta a los parámetros especificados.

Se pueden elegir dos métodos de composición: la Composición multilínea de Adobe y la Composición línea por línea de Adobe. Ambos métodos evalúan los posibles saltos de línea y eligen el que mejor satisface las opciones de separación de sílabas y de justificación que ha especificado para un determinado párrafo. El método de composición afecta solo al párrafo o párrafos seleccionados, por lo que se pueden definir fácilmente diferentes métodos de composición para diferentes párrafos.

Composición multilínea

Considera una red de puntos de separación para un rango de líneas y así puede optimizar las líneas anteriores del párrafo con el fin de eliminar las separaciones que resulten especialmente poco estéticas.

El planteamiento de la composición multilínea consiste en identificar los puntos de posible salto de línea, evaluarlos y asignarles una penalización ponderada basada en los siguientes principios:

- Para texto alineado a la izquierda, a la derecha o centrado, se favorecen las líneas que quedan cerca del lado derecho y se les asigna una penalización menor.
- Para el texto justificado, la mayor importancia se concede a la regularidad del espacio entre palabras y entre letras.
- La separación de sílabas se evita cuando es posible.

Composición línea por línea

Ofrece una aproximación tradicional a la composición de texto línea por línea. Esta opción resulta útil si prefiere controlar manualmente los saltos de línea. La composición línea por línea se apoya en los siguientes principios a la hora de evaluar un punto de salto de línea:

- Se prefieren líneas largas a las cortas.
- Para el texto justificado, se considera preferible expandir o comprimir el espacio entre palabras que recurrir a la separación de estas.
- En texto no justificado, es preferible la separación de sílabas a la compresión o expansión de letras.
- Si se tiene que ajustar el espaciado, la compresión es mejor que la expansión.

Para optar por uno de estos métodos, selecciónelo en el menú del panel Párrafo. Para aplicar el método a todos los párrafos, seleccione primero el objeto de texto; para aplicar el método solo al párrafo actual, inserte primero el cursor en dicho párrafo.



[Avisos legales](#) | [Política de privacidad en línea](#)

Texto en árabe y hebreo

Modos de composición internacionales de Adobe

[Dirección del texto](#)

[Tipos de dígitos](#)

[Compatibilidad con fuentes heredadas](#)

[Fuentes predeterminadas](#)

[Inserción automática de kashidas](#)

[Ligaduras](#)

[Copiado y pegado desde Microsoft Word](#)

[Separación de sílabas](#)

[Buscar y reemplazar](#)

[Signos diacríticos](#)

[Pictogramas](#)

Las ediciones de Oriente Medio y África del Norte de este software tienen disponibles características nuevas y mejoradas para trabajar en árabe y hebreo.

[Ir al principio](#) ⁺

Modos de composición internacionales de Adobe

Los modos de composición internacionales de Adobe permiten crear contenido en idiomas de Oriente Medio. Puede escribir en los siguientes idiomas o en una mezcla de ellos: árabe, hebreo, inglés, francés, alemán, ruso y otras lenguas románicas.

Puede elegir entre los modos de composición disponibles en el menú del panel Párrafo (Ventana > Párrafo > menú del panel). Por ejemplo, en InDesign, puede utilizar el modo de composición de párrafo internacional de Adobe. O bien, en Illustrator, puede utilizar el modo de composición de línea única de Oriente Medio.



Modos de composición internacionales de Adobe

También puede guardar los archivos con nombres en árabe y hebreo.

Véase también

- Composición de texto
- Formato de párrafos

[Ir al principio](#) ⁺

Dirección del texto

Para crear el contenido en árabe y hebreo, puede hacer que la dirección del texto de derecha a izquierda (RTL) sea la opción predeterminada. Sin embargo, en el caso de documentos que incluyen texto de izquierda a derecha (LTR), ahora podrá cambiar sin problemas entre las dos direcciones.

Seleccione la dirección de párrafo en el panel Párrafo.



Selección de la dirección de párrafo

Si tiene una combinación de idiomas en el mismo párrafo, puede especificar la dirección del texto en el nivel de los caracteres. Además, para insertar fechas o números, especifique la dirección del texto en el nivel de los caracteres.

En el menú del panel Carácter, seleccione Dirección de carácter y, a continuación, seleccione una dirección.



Dirección de carácter

[Ir al principio](#) ⁺

Tipos de dígitos

Cuando se trabaja en árabe o hebreo, puede seleccionar el tipo de dígitos que desea utilizar. Puede elegir entre árabe, hindi y farsi.

De forma predeterminada, en árabe, se selecciona automáticamente la versión hindi, y en el caso del hebreo, se seleccionan los dígitos de texto árabe. Sin embargo, puede cambiar a dígitos árabes, si es necesario:

1. Seleccione los dígitos en el texto escrito.
2. En el panel Carácter (Ctrl+T), utilice la lista de dígitos para seleccionar la fuente en que deben aparecer los dígitos.

Puede asegurarse de que se utilizan dígitos árabes activando la opción que permite usar dígitos nativos al escribir en scripts árabes. Para utilizar esta opción, seleccione Edición > Preferencias > Texto avanzado.



Selección de tipo de dígito

[Ir al principio](#) ⁺

Compatibilidad con fuentes heredadas

Las fuentes utilizadas tradicionalmente (por ejemplo, las fuentes AXT) pueden seguir utilizándose en esta versión del software. Sin embargo, se recomienda usar fuentes Open Type más recientes para elementos basados en texto.

La protección de pictogramas que faltan (Edición > Preferencias > Texto avanzado) está habilitada de forma predeterminada. El texto se gestiona automáticamente en el caso de que los pictogramas no estén disponibles en la fuente que está utilizando.

[Ir al principio](#) ⁺

Fuentes predeterminadas

Al instalar una versión para Oriente Medio o África del Norte, la fuente de escritura predeterminada se define como el idioma específico de la instalación de manera predeterminada. Por ejemplo, si ha instalado la

versión habilitada para inglés/árabe, la fuente de escritura predeterminada se establece como Adobe Arabic. Del mismo modo, si tiene instalada la versión habilitada para inglés/hebreo, la fuente de escritura predeterminada se establece como Adobe Hebrew (o Myriad Hebrew en Photoshop).

[Ir al principio](#) ⁺

Inserción automática de kashidas

En árabe, el texto se justifica añadiendo kashidas. Los kashidas se añaden a los caracteres árabes para alargarlos. Los espacios en blanco no se modifican. Utilice la inserción automática de kashidas para justificar párrafos de texto árabe.

Seleccione el párrafo y, desde el panel Párrafo (Ventana > Texto y tablas > Párrafo), elija un valor en la lista desplegable Insertar kashidas. Las opciones disponibles son: Ninguno, Corto, Mediano, Largo o Estilos. Los kashidas se insertan solo si el párrafo está justificado. Esta opción no es aplicable a los párrafos que tienen ajustes de alineación.

Para aplicar kashidas a un grupo de caracteres, seleccione los caracteres y elija Kashidas en el menú del panel Carácter.



Kashidas automáticos

[Ir al principio](#) ⁺

Ligaduras

Puede aplicar ligaduras automáticamente a pares de caracteres en árabe y hebreo. Las ligaduras son caracteres tipográficos de reemplazo para determinados pares de letras si están disponibles en una fuente Open Type determinada.

Al elegir Ligaduras en el menú del panel Carácter o el menú del panel Control, se produce una ligadura estándar definida en la fuente.

1. Seleccione el texto.
2. Elija Ligaduras en el menú del panel Carácter o el menú del panel Control.

No obstante, algunas fuentes Open Type incluyen ligaduras decorativas opcionales que se pueden generar al elegir Ligaduras discrecionales. Estas ligaduras se encuentran en el panel Carácter > OpenType > Ligaduras discrecionales.



Habilitar ligaduras automáticas

[Ir al principio](#) ⁺

Copiado y pegado desde Microsoft Word

Puede copiar texto de Microsoft Word y pegarlo directamente en un documento. La alineación y la dirección del texto pegado se establece automáticamente a la del texto árabe o hebreo.

[Ir al principio](#) ⁺

Separación de sílabas

Las frases que tienen más palabras de las que pueden caber en una línea de texto pasan automáticamente

a la línea siguiente. El tipo de justificación de texto al ajustar la línea hace que a veces aparezcan espacios innecesarios en la línea que no resultan agradables estéticamente ni son correctos lingüísticamente. La separación de sílabas permite separar la palabra al final de una línea por medio de un guion. Esta fragmentación hace que la frase se ajuste a la línea siguiente de mejor manera.

Texto mixto: la función de inserción de kashidas afecta al modo en que se produce la separación de sílabas en el texto mixto. Cuando se activa, se insertan kashidas donde sea aplicable, y no se separan las sílabas en el texto no árabe. Cuando la función de kashidas está desactivada, solo se produce la separación de sílabas en el texto no árabe.

Texto hebreo: se permite la separación de sílabas. Para habilitar la separación de sílabas y personalizar la configuración, seleccione el panel Párrafo > menú del panel > Configuración de separación por sílabas.



Opciones de separación de sílabas

[Ir al principio](#)

Buscar y reemplazar

Los usuarios de árabe y hebreo pueden realizar tareas de búsqueda y reemplazo de texto completo. Además de buscar y reemplazar texto sencillo, también se puede buscar y reemplazar texto con características específicas. Estas características pueden incluir signos diacríticos, kashidas, caracteres especiales (por ejemplo, alef), dígitos en idiomas diferentes (por ejemplo, dígitos en hindi), entre otras muchas cosas más.

Para llevar a cabo una tarea de búsqueda y reemplazo de texto:

- **InDesign:** Edición > Buscar/Cambiar
- **Illustrator:** Edición > Buscar y reemplazar

En InDesign, puede utilizar la ficha Transcribir (Edición > Buscar/Cambiar) para buscar y reemplazar dígitos entre árabe, hindi y farsi. Por ejemplo, puede buscar dígitos escritos en hindi y convertirlos a árabe.

[Ir al principio](#)

Signos diacríticos

En la escritura árabe, un diacrítico o un signo diacrítico es un pictograma que se usa para indicar la longitud de consonantes o vocales cortas. El signo diacrítico se coloca encima o debajo del texto. Para optimizar el estilo del texto o permitir una mejor legibilidad de ciertas fuentes, puede controlar la posición vertical u horizontal de los signos diacríticos:

1. Seleccione el texto que tiene los signos diacríticos.
2. En el panel Carácter, modifique la posición de los signos diacríticos con relación al texto.
Los valores que puede cambiar son el ajuste de la posición diacrítica horizontal y el ajuste de la posición diacrítica vertical.



Cambio de la posición de signos diacríticos

[Ir al principio](#)

Pictogramas

Los usuarios de árabe y hebreo pueden aplicar pictogramas del conjunto de caracteres predeterminado. Sin embargo, para buscar, seleccionar y aplicar un pictograma del conjunto de caracteres predeterminado o de un conjunto de caracteres diferente, utilice el panel Pictogramas:

- InDesign: Ventana > Texto y tablas > Pictogramas
- Illustrator: Ventana > Texto > Pictogramas



Análisis, selección y aplicación de pictogramas



Los términos de Creative Commons no cubren las publicaciones en Twitter™ y Facebook.

[Avisos legales](#) | [Política de privacidad en línea](#)

Herramientas y mejoras táctiles | Illustrator CC

Uso de la opción táctil para modificar texto (herramienta Retocar texto)

Uso de la opción táctil para modificar formas (herramienta Transformación libre)

Gestos compatibles con OS

Con Illustrator CC, es más fácil usar dispositivos táctiles para interactuar con texto y objetos de Illustrator. Para admitir diferentes métodos de interacción con Illustrator, las mejoras se han ampliado también al uso del ratón. Puede utilizar el ratón para trabajar y manipular objetos tan fácilmente como lo haría con un dispositivo táctil.

Además, muchos gestos táctiles se han habilitado en los sistemas operativos. Puede utilizar la interfaz de usuario de Illustrator para desplazar, barrer o mover objetos relacionados con el sistema operativo.

Para utilizar las funciones táctiles de Illustrator, necesita:

- Un ordenador con pantalla táctil y Windows 7 u 8 o bien,
- Un dispositivo con pantalla táctil como, por ejemplo, una Wacom Cintiq 24HD Touch

Para desplazar o aplicar el zoom con gestos táctiles, necesita:

- Un dispositivo táctil directo. Por ejemplo, un dispositivo con pantalla táctil.
- Un dispositivo táctil indirecto. Por ejemplo, el trackpad de un equipo Mac, las alfombrillas táctiles o bien el dispositivo Wacom Intuos5.

[Ir al principio](#)

Uso de la opción táctil para modificar texto (herramienta Retocar texto)

Modifique las propiedades del texto con la herramienta Retocar texto con un dispositivo con ratón o táctil (por ejemplo, un dispositivo con pantalla táctil).

1. Elija la herramienta Retocar texto (Mayús + T) en la barra de herramientas o el panel de control.
2. Seleccione una cadena o un carácter de texto.
3. Para modificar el carácter (rotar, cambiar escala, mover), manipule los manejadores de control que aparecen alrededor del texto con el ratón o los dedos.

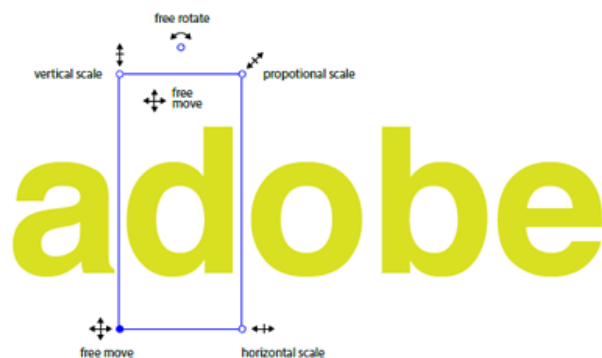

Utilice el ratón y los manejadores de control mejorados, que se encuentran alrededor del objeto seleccionado, para manipular el objeto fácilmente

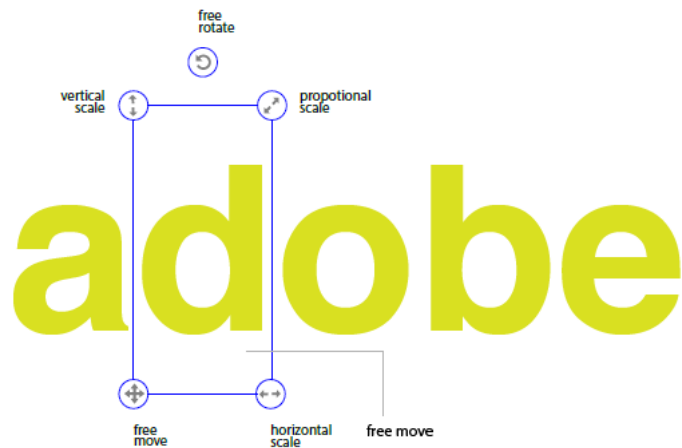

Utilice el dispositivo con pantalla táctil y los manejadores de control mejorados que se encuentran alrededor del objeto seleccionado para manipular el objeto fácilmente

Uso de la opción táctil para modificar formas (herramienta Transformación libre)

[Ir al principio](#)

Mueva, cambie la escala, rote o distorsione un objeto con el ratón o un dispositivo táctil (por ejemplo, un dispositivo con pantalla táctil).

1. Seleccione un objeto y luego la herramienta Transformación libre.
2. En el widget de la herramienta Transformación libre, elija la acción que desea realizar en el objeto seleccionado. Utilice los manejadores de control para mover, rotar o distorsionar (perspectiva o libre).

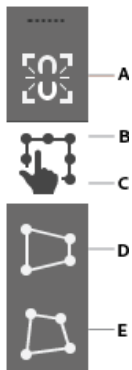

Widget táctil de herramienta Transformación libre

A. Restringir B. Transformación libre C. Opción seleccionada D. Distorsión de perspectiva E. Distorsión libre

3. Si el widget de Transformación libre está activo, el objeto seleccionado tiene un punto de referencia móvil:
 - Haga clic y arrastre el punto de referencia a cualquier punto de la mesa de trabajo para mover el objeto con respecto a la posición del punto de referencia.
 - También puede hacer doble clic en cualquiera de los ocho manejadores de control para definirlo como punto de referencia. La acción de rotación se realizará entonces en relación al nuevo punto de referencia.
 - Haga doble clic en el punto de referencia para restaurar su posición.

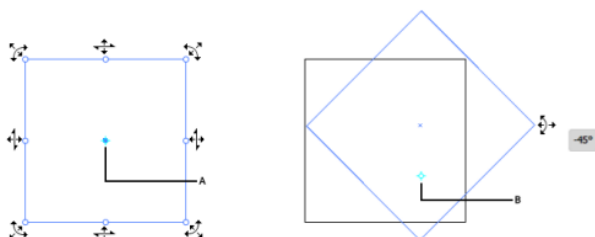

(izquierda) Cursores de la herramienta Transformación libre (derecha) Ilustración con un punto de referencia

A. Punto de referencia**B.** Cuando se mueve, la imagen gira con respecto a la nueva ubicación del punto de referencia

- Si coloca el ratón encima de los manejadores de control, se muestran los iconos permitidos y un punto de referencia para el objeto.
- Puede arrastrar el punto de referencia a otra ubicación y, a continuación, utilizar los manejadores de control para rotar la ilustración seleccionada a partir del nuevo punto de referencia.

Gestos compatibles con OS

[Ir al principio](#)

Gestos táctiles: utilice los gestos táctiles estándar (pellizcar y deslizar) para desplazarse y aplicar el zoom. Los gestos funcionan en dispositivos que aceptan el uso de gestos táctiles:

- Pellizque con dos dedos (por ejemplo, el pulgar y el índice) para acercar o alejar una imagen
- Coloque dos dedos en el documento y muévalos juntos para desplazarse por el documento
- Deslice o realice un movimiento rápido para navegar por las mesas de trabajo
- En el modo de edición mesas de trabajo, utilice dos dedos para rotar la mesa de trabajo 90°

 Los términos de Creative Commons no cubren las publicaciones en Twitter™ y Facebook.

[Avisos legales](#) | [Política de privacidad en línea](#)

Compatibilidad con los idiomas índicos para modos de composición nuevos | Illustrator CC

Illustrator CC ofrece compatibilidad mejorada con los idiomas índicos. Ahora puede crear documentos usando textos en idiomas índicos. El modo de composición adicional para Oriente Medio y Asia Meridional permite formar palabras de forma correcta para muchos de los scripts no occidentales.

Los modos de composición para Oriente Medio y Asia Meridional son compatibles con diferentes idiomas índicos:

- Bengali
- Gujarati
- Hindi
- Canarés
- Malayo
- Marathi
- Oriya
- Punjabi
- Tamil
- Telugu

Esta función se activa a través del menú Preferencias (Ctrl + K). La opción se encuentra disponible en Preferencias > Texto > Mostrar opciones de idiomas índicos.

Nota: se ha cambiado el nombre de la opción *Mostrar opciones de idiomas índicos* de las versiones anteriores de Illustrator por *Mostrar opciones de Asia Oriental*.

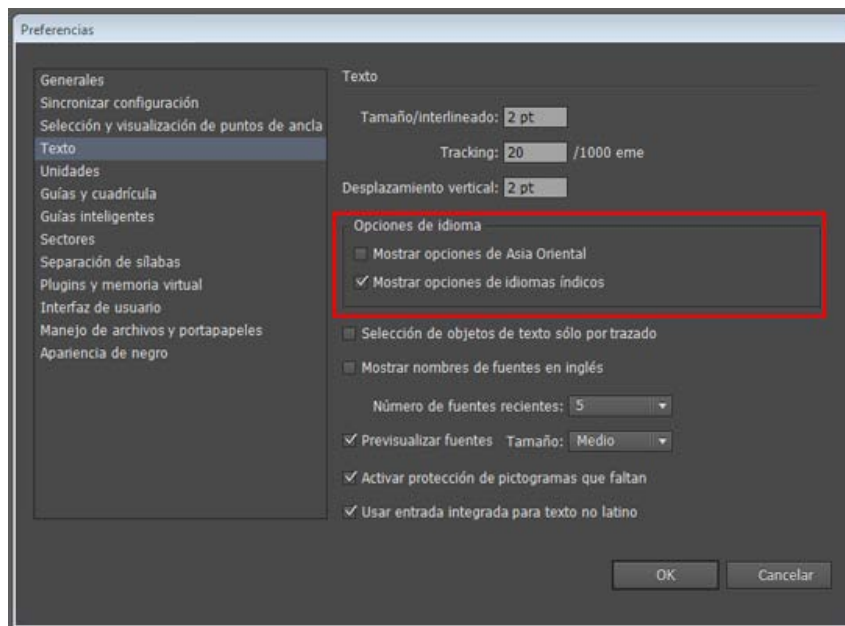

Ajustes de configuración para activar las opciones de idiomas índicos en Preferencias

Al activar las opciones de idiomas índicos, se activan dos modos de composición adicionales en el menú desplegable del panel Párrafo (disponibles en el panel de control o con Ctrl + T). Las dos opciones adicionales son las siguientes:

- Composición línea por línea para Oriente Medio y Asia Meridional
- Modo de composición multilínea para Oriente Medio y Asia Meridional

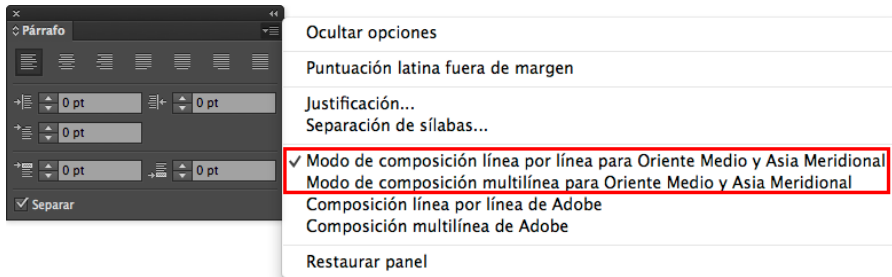

Los nuevos modos de composición disponibles al activar la compatibilidad con los idiomas indios

Nota: en *Preferencias > Texto*, solo se puede seleccionar una de las opciones de idiomas indios y asiáticos al mismo tiempo. Puede desactivar las dos opciones o seleccionar una de las dos si lo desea.

 Los términos de Creative Commons no cubren las publicaciones en Twitter™ y Facebook.

[Avisos legales](#) | [Política de privacidad en línea](#)

Creación de efectos especiales

Atributos de apariencia

Acerca de los atributos de apariencia

Información general del panel Apariencia

Especificación de la forma de aplicar los atributos de apariencia a los nuevos objetos

Identificación de elementos para atributos de apariencia

Administrar los atributos de apariencia

Puede cambiar la apariencia de cualquier objeto, grupo o capa en Adobe Illustrator usando efectos y los paneles Apariencia y Estilos gráficos. Además, puede dividir un objeto en sus partes esenciales con el fin de modificar los elementos del objeto independientemente.

Acerca de los atributos de apariencia

[Volver al principio](#)

Los atributos de apariencia son propiedades que afectan al aspecto de un objeto sin alterar su estructura subyacente. Los atributos de apariencia son rellenos, trazos, transparencia y efectos. Si aplica un atributo de apariencia a un objeto y luego modifica o elimina ese atributo, el objeto subyacente o cualquier otro atributo aplicado al objeto no sufre cambios.

Puede definir atributos de apariencia en cualquier nivel de la jerarquía de la capa. Por ejemplo, al aplicar un efecto de sombra paralela a una capa, todos los objetos de la capa adoptan la sombra paralela. Sin embargo, al mover un objeto fuera de la capa, ese objeto dejará de tener la sombra paralela porque el efecto pertenece a la capa y no a los objetos contenidos en ella.

El panel Apariencia es la puerta de acceso al trabajo con atributos de apariencia. Puesto que es posible aplicar atributos de apariencia a capas, grupos y objetos (y a menudo, también a rellenos y trazos) la jerarquía de los atributos de la ilustración puede llegar a ser muy compleja. Por ejemplo, si aplica un efecto a una capa entera y otro efecto a un objeto de la capa, puede ser difícil determinar cuál de los dos efectos causa el cambio de la ilustración. El panel Apariencia muestra los rellenos, trazos, estilos gráficos y efectos que se han aplicado a un objeto, grupo o capa.

Para ver un vídeo acerca del uso del panel Apariencia y del panel Estilos gráficos, consulte www.adobe.com/go/lrvid4022_ai_es.

Información general del panel Apariencia

[Volver al principio](#)

El panel Apariencia (Ventana > Apariencia) permite ver y ajustar los atributos de apariencia de un objeto, grupo o capa. Los rellenos y los trazos se muestran en orden de apilamiento; de arriba abajo en el panel corresponde a de delante atrás en la ilustración. Los efectos se muestran de arriba abajo en el orden en que se han aplicado a la ilustración.

Para ver un vídeo acerca del uso del panel Apariencia y del panel Estilos gráficos, consulte www.adobe.com/go/lrvid4022_ai_es.



Panel Apariencia mostrando atributos de un objeto agrupado

A. Trazado con trazo, relleno y efecto de sombra paralela **B.** Trazado con efecto **C.** Botón Añadir trazo nuevo **D.** Botón Añadir relleno nuevo **E.** Botón Añadir nuevo efecto **F.** Botón Borrar apariencia **G.** Botón Duplicar elemento seleccionado

Revelar elementos adicionales en el panel Apariencia

Al seleccionar elementos que contienen otros elementos, tales como una capa o grupo, el panel Apariencia muestra un elemento Contenido.

❖ Haga doble clic en el elemento Contenido.

Mostrar atributos de carácter para un objeto de texto en el panel Apariencia

Al seleccionar un objeto de texto, el panel muestra un elemento Caracteres.

1. Haga doble clic en el elemento Caracteres del panel Apariencia.

Nota: si desea ver los atributos de caracteres individuales del texto con varias apariencias, seleccione el carácter que le interese.

2. Haga clic en Texto en la parte superior del panel para volver a la vista principal.

Activación o desactivación de atributos del objeto seleccionado

- Para activar o desactivar un atributo concreto, haga clic en el icono de ojo que hay junto a él.
- Para activar todos los atributos ocultos, elija Mostrar todos los atributos ocultos en el menú del panel Apariencia.

Edición de atributos

- Haga clic en la fila del atributo que desee visualizar para definir sus valores.
- Haga clic en el texto subrayado y especifique valores nuevos en el cuadro de diálogo que aparece.

Mostrar u ocultar miniaturas en el panel Apariencia

- ❖ Seleccione Mostrar miniatura u Ocultar miniatura en el menú del panel Apariencia.

Especificación de la forma de aplicar los atributos de apariencia a los nuevos objetos

[Volver al principio](#)

Puede especificar si desea que los objetos nuevos hereden los atributos de apariencia o que tengan solo atributos básicos.

- Para aplicar un solo relleno y trazo a los nuevos objetos, elija La nueva ilustración tiene apariencia básica del menú del panel.
- Para aplicar todos los atributos de apariencia actuales a los nuevos objetos, deselectione La nueva ilustración tiene apariencia básica del menú del panel.

Identificación de elementos para atributos de apariencia

[Volver al principio](#)

Para poder definir un atributo de apariencia o aplicar un estilo o un efecto a una capa, grupo u objeto, se debe identificar como destino el elemento en el panel Capas. Al seleccionar un objeto o un grupo mediante cualquier método de selección también se identifica el objeto o el grupo en el panel Capas, pero las capas solo se pueden identificar mediante el panel.





Los iconos de identificación de destino que aparecen sombreados en el panel Capas indican que los elementos contienen atributos de apariencia. **A.** Columna de identificación de destino y apariencia **B.** Columna de selección **C.** Grupo con atributos de apariencia **D.** Capa con atributos de apariencia **E.** Objeto con atributos de apariencia

El icono de identificación de destino indica si un elemento de la jerarquía de la capa tiene algún atributo de apariencia y si está identificado como destino:

- Indica que el elemento no está identificado como destino y que no tiene más atributos de apariencia que un relleno simple y un trazo simple.
- Indica que el elemento no está identificado como destino pero tiene atributos de apariencia.
- Indica que el elemento está identificado como destino, pero no tiene más atributos de apariencia que un relleno simple y un trazo simple.
- Indica que el elemento está identificado como destino y tiene atributos de apariencia.

Para identificar como destino un elemento del panel Capas, haga clic en el icono de identificación de destino del elemento. Un

anillo doble  o  indica que el elemento está identificado como destino. Mantenga pulsada la tecla Mayúsculas y haga clic para identificar otros elementos como destino.

Nota: al seleccionar un grupo o un objeto por cualquier método, el elemento también se identifica como destino en el panel Capas. A diferencia del caso anterior, una capa solo se puede identificar como destino haciendo clic en su icono de identificación de destino en el panel Capas.



[Volver al principio](#)

Administrar los atributos de apariencia

Edición o adición de un atributo de apariencia

Los atributos de apariencia (como los efectos) se pueden abrir en cualquier momento para modificar sus ajustes.

❖ En el panel Apariencia, lleve a cabo uno de los procedimientos siguientes:

- Para editar un atributo, haga clic en su nombre (subrayado en azul) y especifique los cambios oportunos en el cuadro de diálogo que aparece.
- Para editar un color de relleno, haga clic en la fila del relleno y seleccione otro color en el cuadro.
- Para añadir otro efecto, haga clic en Añadir nuevo efecto .
- Para eliminar un atributo, haga clic en su fila y, después, haga clic en Eliminar .

Duplicación de un atributo de apariencia

❖ Seleccione un atributo en el panel Apariencia y realice una de las siguientes acciones:

- Haga clic en el botón Duplicar elemento seleccionado  del panel o seleccione Duplicar elemento en el menú del panel.
- Arrastre el atributo de apariencia al botón Duplicar elemento seleccionado del panel.

Cambio del orden de apilamiento de los atributos de apariencia

❖ Arrastre un atributo de apariencia hacia arriba o hacia abajo en el panel Apariencia. (En caso necesario, haga clic en el triángulo de conmutación junto a un elemento para mostrar su contenido). Cuando el contorno del atributo de apariencia que está arrastrando aparezca en la posición deseada, suelte el botón del ratón.

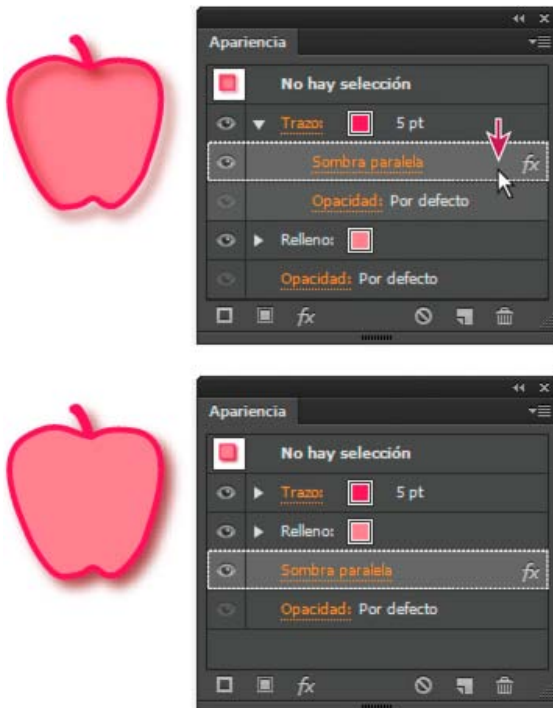



Efecto de sombra paralela aplicado a un trazo (arriba) comparado con el mismo efecto aplicado al relleno (abajo)

Ocultar o eliminar atributos de apariencia

1. Seleccione el objeto o el grupo (o identifique como destino una capa en el panel Capas).
2. Lleve a cabo uno de los procedimientos siguientes:
 - Para ocultar de forma temporal un atributo aplicado a la ilustración, haga clic en el icono Visibilidad  del panel

Apariencia. Vuelva a hacer clic en él para ver el atributo aplicado de nuevo.

- Para eliminar un atributo concreto, selecciónelo en el panel Apariencia y haga clic en el icono Eliminar . Como método alternativo, puede utilizar la opción Eliminar elemento del menú del panel, o bien arrastrar el atributo al icono Eliminar.
- Para quitar todos los atributos de apariencia excepto un relleno y un trazo únicos, elija Reducir a apariencia básica en el menú del panel. De forma alternativa, puede arrastrar el icono de identificación de destino de un elemento del panel Capas al botón Eliminar de dicho panel.
- Para eliminar todos los atributos de apariencia, incluidos los de relleno o trazo, haga clic en el botón Borrar apariencia  del panel Apariencia o seleccione Borrar apariencia en el menú del panel.

Copia de atributos de apariencia entre objetos

Puede copiar o mover atributos de apariencia arrastrando o utilizando la herramienta Cuentagotas.

Copia de atributos de apariencia arrastrando

1. Seleccione el objeto o el grupo (o identifique la capa en el panel Capas) cuya apariencia desea copiar.
2. Lleve a cabo uno de los procedimientos siguientes:
 - Arrastre la miniatura situada en la parte superior del panel Apariencia a un objeto de la ventana del documento. Si no aparece una miniatura, seleccione Mostrar miniatura en el menú del panel.
 - Mantenga pulsada la tecla Alt (Windows) u Opción (Mac OS) y arrastre el icono de identificación de destino del panel Capas al elemento en el que desea copiar los atributos de apariencia.
 - Para mover atributos de apariencia en lugar de copiarlos, arrastre el icono de identificación de destino en el panel Capas desde cualquier elemento que tenga los atributos deseados hasta el elemento al que desee aplicarlos.

Copia de atributos de apariencia con la herramienta Cuentagotas

Puede utilizar la herramienta Cuentagotas para copiar atributos de apariencia de un objeto a otro, incluidos los atributos de carácter, párrafo, relleno y trazo entre objetos de texto. Por defecto, la herramienta Cuentagotas afecta a todos los atributos de una selección. Para personalizar los atributos que desee modificar con esta herramienta, use el cuadro de diálogo Cuentagotas.

1. Seleccione el objeto, objeto de texto, o los caracteres cuyos atributos desee cambiar.
2. Seleccione la herramienta Cuentagotas .
3. Mueva la herramienta Cuentagotas hasta el objeto cuyos atributos desea muestrear. (Cuando esté correctamente situado sobre el texto, el puntero muestra una T pequeña).
4. Lleve a cabo uno de los procedimientos siguientes:
 - Haga clic en la herramienta Cuentagotas para muestrear todos los atributos de apariencia y aplicarlos al objeto seleccionado.
 - Para muestrear solo el color de una parte de un degradado, motivo, objeto de malla o imagen colocada y aplicarlo al relleno o trazo seleccionado, mantenga pulsada la tecla Mayús y haga clic.
 - Mantenga pulsada la tecla Mayús y la tecla Alt (Windows) u Opción (Mac OS) mientras hace clic para añadir los atributos de apariencia de un objeto a los atributos de apariencia del objeto seleccionado. Como alternativa, haga clic primero y, a continuación, mantenga pulsadas las teclas Mayús+Alt (Windows) o Mayús+Opción (Mac OS).

Nota: también puede hacer clic en un objeto no seleccionado para muestrear sus atributos, mantener pulsada la tecla Alt (Windows) u Opción (Mac OS) y hacer clic en el objeto no seleccionado al que desee aplicar los atributos.

Copia de atributos desde el escritorio con la herramienta Cuentagotas

1. Seleccione el objeto cuyos atributos desea cambiar.
2. Seleccione la herramienta Cuentagotas.
3. Haga clic en cualquier lugar del documento y mantenga pulsado el botón del ratón.
4. Sin soltar el botón del ratón, mueva el puntero sobre el objeto del escritorio del ordenador cuyos atributos desee copiar. Cuando esté situado directamente sobre el objeto, suelte el botón del ratón.

Importante: cuando el muestreo se realiza en algún lugar fuera del documento actual, la herramienta Cuentagotas solamente muestrea el color RGB de la pantalla. Para indicar que está muestreando color RGB de la pantalla, la herramienta Cuentagotas muestra un cuadrado de color negro a la derecha de la herramienta.

Especificación de los atributos que se pueden copiar con la herramienta Cuentagotas

1. Haga doble clic en la herramienta Cuentagotas.

2. Seleccione los atributos que desee copiar con la herramienta Cuentagotas. Puede muestrear atributos de apariencia, incluidas la transparencia y numerosas propiedades de relleno y trazo, así como las propiedades de carácter y párrafo.
 3. Seleccione el área del tamaño de la muestra en el menú Tamaño de muestra de rasterizado.
 4. Haga clic en OK.
-



[Avisos legales](#) | [Política de privacidad en línea](#)

Trabajar con efectos

Acerca de los efectos

Aplicación de un efecto

Acerca de los efectos de rasterizado

Opciones de rasterización

Aplicación de efectos a imágenes de mapa de bits

Mejora del rendimiento de los efectos

Modificación o eliminación de un efecto

Acerca de los efectos

[Volver al principio](#)

Illustrator incluye una gran variedad de efectos que puede aplicar a un objeto, grupo o capa para cambiar sus características.

En Illustrator CS3 y versiones anteriores se incluían efectos y filtros. Sin embargo, en la versión actual de Illustrator solo se incluyen efectos (con la excepción de los filtros SVG). La primera diferencia entre un filtro y un efecto es que un filtro modifica permanentemente un objeto o una capa, mientras que un efecto y sus propiedades se pueden cambiar o eliminar en cualquier momento.

Todos los efectos que se aplican a un objeto figuran en el panel Apariencia. En el panel Apariencia se puede editar el efecto, moverlo, duplicarlo, eliminarlo o guardarlo como parte de un estilo gráfico. Al utilizar un efecto, debe expandir el objeto antes de tener acceso a los nuevos puntos.

Nota: en las versiones anteriores de Illustrator se incluían filtros y efectos.

Los efectos de la mitad superior del menú Efectos son efectos vectoriales. Tales efectos solo se pueden aplicar a objetos vectoriales o al relleno y el trazo de un objeto de mapa de bits en el panel Apariencia. Los efectos y las categorías de efectos siguientes, aunque pertenecen a esa mitad superior, son excepciones a la regla, por lo que pueden aplicarse a objetos tanto vectoriales como de mapa de bits: Efectos 3D, filtros SVG, efectos de Deformar, efectos de Transformar, Sombra paralela, Desvanecer, Resplandor interior y Resplandor exterior.

Los efectos de la mitad inferior del menú Efectos son efectos de rasterizado. Se pueden aplicar a objetos vectoriales o de mapa de bits.

Para ver un vídeo acerca del uso del panel Apariencia y del panel Estilos gráficos, consulte www.adobe.com/go/lrvid4022_ai_es.

Aplicación de un efecto

[Volver al principio](#)

1. Seleccione el objeto o el grupo (o identifique como destino una capa en el panel Capas).

Si desea aplicar un efecto a un atributo concreto de un objeto, por ejemplo, a su relleno o trazo, seleccione primero el objeto y luego el atributo en el panel Apariencia.

2. Lleve a cabo uno de los procedimientos siguientes:

- Seleccione un comando del menú Efecto.
- Haga clic en Añadir nuevo efecto  en el panel Apariencia y seleccione un efecto.

3. Si aparece un cuadro de diálogo, defina las opciones y luego haga clic en OK.

Para aplicar el efecto y los últimos ajustes utilizados, seleccione Efecto > Aplicar [Nombre del efecto]. Para aplicar el último efecto utilizado y definir sus opciones, seleccione Efecto > [Nombre del efecto].

Acerca de los efectos de rasterizado

[Volver al principio](#)

Los efectos de rasterizado son efectos que generan píxeles en lugar de datos vectoriales. Los efectos basados en rasterizado incluyen los Filtros SVG, todos los efectos de la sección inferior del menú Efecto y los comandos Sombra paralela, Resplandor interior, Resplandor exterior y Desvanecer del submenú Efecto > Estilizar.

La función de efectos independientes de la resolución (RIE) de Illustrator CS5 permite realizar las siguientes acciones:

- Cuando se modifica la resolución en los ajustes de efectos de rasterizado de documento (DRES), los parámetros del efecto se interpretan con un valor diferente para que no se produzcan cambios en la apariencia del efecto, o estos cambios sean mínimos. El cuadro de diálogo Efecto refleja los nuevos valores de los parámetros modificados.
- Si los efectos constan de más de un parámetro, Illustrator reinterpreta únicamente los parámetros relacionados con los ajustes de resolución de efectos de rasterizado de documento.

Por ejemplo, el cuadro de diálogo Modelo de semitono consta de varios parámetros. Sin embargo, cuando se modifican los ajustes de efectos de rasterizado de documento solo cambia el valor Tamaño.



Efecto de Modelo de semitono antes y después de que el valor de resolución cambie de 300 ppp a 150 ppp

Para definir las opciones de rasterizado de un documento, seleccione Efecto > Ajustes de efectos de rasterizado de documento. (Consulte Opciones de rasterización).

Si un efecto se ve bien en la pantalla pero pierde detalles o aparece dentado al imprimirlo, aumente la resolución de efectos de rasterizado del documento.

Opciones de rasterización

[Volver al principio](#)

Puede definir las opciones siguientes para todos los efectos de rasterizado de un documento o al rasterizar un objeto vectorial.

Modelo de color Determina el modelo de color utilizado durante el rasterizado. Puede generar una imagen en color RGB o CMYK (dependiendo del modo de color de su documento), una imagen de escala de grises o una imagen de 1 bit (que puede ser en blanco y negro o negro y transparente, según la opción de fondo seleccionada).

Resolución Determina el número de píxeles por pulgada (ppi) de la imagen rasterizada. Al rasterizar un objeto vectorial, seleccione Usar resolución de efectos de rasterizado de documento para utilizar ajustes de resolución globales.

Fondo Determina la conversión en píxeles de las áreas transparentes de un gráfico vectorial. Seleccione Blanco para llenar de píxeles blancos las áreas transparentes o Transparente para que el fondo sea transparente. Si selecciona Transparente, creará un canal alfa (para todas las imágenes excepto las de 1 bit). El canal alfa se mantiene si la ilustración se exporta a Photoshop. (Esta opción suaviza mejor que la opción Crear máscara de recorte).

Suavizado Aplica un suavizado para reducir la apariencia de bordes dentados en la imagen rasterizada. Al definir las opciones de rasterización de un documento, anule la selección de esta opción para mantener la nitidez de las líneas finas y del texto pequeño.

Al rasterizar un objeto vectorial, seleccione Ninguno si no desea aplicar ningún suavizado y prefiere mantener los bordes marcados de ilustraciones lineales. Seleccione Optimizado para ilustraciones para aplicar el suavizado que más convenga a la ilustración sin texto. Seleccione Optimizado para texto para aplicar el suavizado que más convenga al texto.

Crear máscara de recorte Esta opción crea una máscara que convierte en transparente el fondo de la imagen rasterizada. Si la opción seleccionada para Fondo es Transparente, no es necesario crear la máscara de recorte.

Añadir alrededor el objeto Añade un acolchado o borde alrededor de la imagen rasterizada, con el número de píxeles especificado. Las dimensiones de la imagen resultante aparecen como las dimensiones originales más el valor del ajuste Añadir alrededor el objeto. Puede utilizar este ajuste para crear un efecto de instantánea, por ejemplo. Especifique un valor para el ajuste Añadir alrededor el objeto, elija un fondo blanco y no seleccione Crear máscara de recorte. El límite blanco añadido al objeto original se convierte en un borde visible en la imagen. Ya puede aplicar un efecto de sombra paralela o de resplandor exterior a la ilustración original para que parezca una fotografía.

Aplicación de efectos a imágenes de mapa de bits

[Volver al principio](#)

Los efectos permiten aplicar un aspecto especial a las imágenes de mapa de bits así como a objetos vectoriales. Por ejemplo, puede aplicar un aspecto impresionista, aplicar cambios de luminosidad, distorsionar imágenes y producir otros muchos efectos visuales interesantes.

Tenga en cuenta la información siguiente al aplicar efectos a objetos de mapa de bits:

- Los efectos no funcionan en objetos de mapa de bits enlazados. Si aplica un efecto a un mapa de bits enlazado, éste se aplica a una copia incrustada del mapa de bits en lugar de al original. Para aplicar el efecto al original, debe incrustar el mapa de bits en el documento.
- Adobe Illustrator admite plugins de efectos de productos de Adobe como Adobe Photoshop y de desarrolladores de software de otros fabricantes. Una vez instalados, la mayoría de los plugins de efectos aparecen en el menú Efecto y funcionan igual que los efectos del programa.
- Algunos efectos pueden consumir mucha memoria, especialmente cuando se aplican a imágenes de mapa de bits de alta resolución.

Mejora del rendimiento de los efectos

[Volver al principio](#)

Algunos efectos consumen mucha memoria. Las técnicas siguientes pueden ayudarle a mejorar el rendimiento cuando aplique estos efectos:

- Seleccione la opción Previsualizar en el cuadro de diálogo del efecto para ahorrar tiempo y evitar resultados no deseados.
- Cambie los ajustes. Algunos comandos, como Cristal, consumen mucha memoria. Pruebe ajustes diferentes para aumentar la velocidad.
- Si piensa imprimir con una impresora de escala de grises, convierta una copia de la imagen de mapa de bits a escala de grises antes de aplicar los efectos. Tenga en cuenta que, a veces, al aplicar un efecto a una imagen en color y convertirla a continuación a escala de grises, puede que no se obtenga el mismo resultado que al aplicar el mismo efecto directamente a una versión en escala de grises de la imagen.

Modificación o eliminación de un efecto

[Volver al principio](#)

Los efectos se modifican o eliminan en el panel Apariencia.

1. Seleccione el objeto o el grupo (o identifique la capa en el panel Capas) que utiliza el efecto en cuestión.
2. Lleve a cabo uno de los procedimientos siguientes:
 - Para modificar el efecto, haga clic en su nombre (subrayado en azul) en el panel Apariencia. En el cuadro de diálogo del efecto, realice las modificaciones que desee y haga clic en OK.
 - Para eliminar el efecto, selecciónelo en la lista del panel Apariencia y haga clic en el botón Eliminar.



[Avisos legales](#) | [Política de privacidad en línea](#)

Resumen de efectos

Referencia rápida de efectos

[Efectos artísticos](#)

[Efectos de Desenfocar](#)

[Efectos de Trazo de pincel](#)

[Efectos de Distorsionar \(sección inferior del menú\)](#)

[Efectos de Pixelizar](#)

[Efecto de Enfocar](#)

[Efectos de Bosquejar](#)

[Efectos de Estilizar \(sección inferior del menú\)](#)

[Efectos de Textura](#)

[Efectos de Vídeo](#)

[Uso de los controles de superficie de textura y cristal](#)

Referencia rápida de efectos

[Volver al principio](#)

Efecto	Acción
Efecto > 3D	Convierte los trazados abiertos o cerrados, o los mapas de bits, en objetos tridimensionales (3D) que se pueden rotar, iluminar y sombrear. Consulte también: Creación de objetos 3D
Efecto > Artístico	Simulan una apariencia pictórica sobre un soporte tradicional. Consulte también: Efectos artísticos
Efecto > Desenfocar	Retocan las imágenes y suavizan las transiciones promediando los píxeles próximos a los bordes fuertes de las líneas definidas y las áreas sombreadas de una imagen. Consulte también: Efectos de Desenfocar
Efecto > Trazos de pincel	Crean una apariencia pictórica o artística mediante el uso de diferentes trazos de pincel y tinta. Consulte también: Efectos de Trazo de pincel
Efecto > Convertir en forma	Reforma un objeto vectorial o de mapa de bits. Consulte también: Reforma de objetos con efectos
Efecto > Marcas de recorte	Aplica marcas de recorte al objeto seleccionado. Véase también: Especificación de marcas de recorte para separación o alineación
Efecto > Distorsionar y Transformar (sección superior del menú)	Reforma objetos vectoriales o aplica los efectos a un relleno o un trazo añadido a un objeto de mapa de bits con el panel Apariencia. Consulte también: Reforma de objetos con efectos
Efecto > Distorsionar (sección inferior del menú)	Distorsiona geoméricamente y reforma una imagen. Consulte también: Efectos de Distorsionar (sección inferior del menú)

Efecto > Trazado	Desplaza el trazado de un objeto con respecto a su posición original, convierte el texto en un conjunto de trazados compuestos que se pueden modificar y manipular como otro objeto gráfico y cambia el trazo de un objeto seleccionado por un objeto relleno que tiene la misma anchura que el trazo del objeto original. También puede aplicar estos comandos a un relleno o un trazo añadido a un objeto de mapa de bits con el panel Apariencia. Consulte también: Desplazamiento de objetos duplicados, Convertir texto en contornos, Conversión de trazos en trazados compuestos
Efecto > Buscatrazos	Combina grupos, capas o subcapas en objetos editables sencillos. Consulte también: Aplicación de efectos de Buscatrazos
Efecto > Pixelizar	Definen claramente una selección mediante el agrupamiento de los píxeles con valores de color similares. Consulte también: Efectos de Pixelizar
Efecto > Rasterizar	Convierte un objeto vectorial en un objeto de mapa de bits. Consulte también: Rasterización de un objeto vectorial
Efecto > Enfocar	Enfocan imágenes borrosas aumentando el contraste de los píxeles adyacentes. Consulte también: Efecto de Enfocar
Efecto > Bosquejar	Añaden textura a las imágenes, a veces para obtener un efecto tridimensional. Los efectos también son útiles para crear una apariencia más elaborada o de dibujos hechos a mano. Consulte también: Efectos de Bosquejar
Efecto > Estilizar (sección superior del menú)	Añaden puntas de flecha, sombras paralelas, vértices redondeados y apariencias de bordes desvanecidos, con resplandor y de estilo de garabateado a los objetos. Véase también: Creación de una sombra paralela , Aplicación de un resplandor interior o exterior, Adición de puntas de flecha, Desvanecimiento de los bordes de un objeto, Creación de un bosquejo utilizando el efecto Garabatear, Redondeado de los vértices de un objeto
Efecto > Estilizar (sección inferior del menú)	El comando Bordes iluminados produce un efecto impresionista en una selección al desplazar píxeles y buscar y realzar el contraste de la imagen. Consulte también: Efectos de Estilizar (sección inferior del menú)
Efecto > Filtros SVG	Añaden a la ilustración propiedades gráficas basadas en XML, por ejemplo, sombras paralelas. Consulte también: Aplicación de efectos SVG
Efecto > Textura	Proporcionan a las imágenes un aspecto de profundidad, de solidez o una apariencia más natural. Consulte también: Efectos de Textura
Efecto > Vídeo	Optimiza las imágenes capturadas de un vídeo o ilustración para formatos destinados a televisión. Consulte también: Efectos de Vídeo
Efecto > Deformar	Distorsiona o deforma los objetos, incluidos trazados, texto, mallas, fusiones e imágenes rasterizadas. Consulte también: Reforma de objetos con efectos

[Volver al principio](#)

Efectos artísticos

Los efectos artísticos están basados en rasterizado y utilizan los ajustes de los efectos de rasterizado del documento siempre que el efecto se aplica a un objeto vectorial.

Lápiz de color Dibuja una imagen utilizando lápices de colores sobre un fondo sólido. Los bordes principales se mantienen y se les da una apariencia de sombreado irregular; el color de fondo sólido se muestra a través de las áreas más suaves.

Cuarateado Pinta una imagen como se estuviera hecha de trozos de papel de colores toscamente recortados. Las imágenes de alto contraste aparecen como en silueta, mientras que las imágenes de color se crean a partir de varias capas de papel de color.

Pincel seco Pinta los bordes de la imagen utilizando una técnica de pincel seco (entre óleo y acuarela). El efecto simplifica las imágenes reduciendo su gama de colores.

Película granulada Aplica un motivo igual a los tonos y medios tonos en sombra de una imagen. Un motivo más suave y saturado se añade a las áreas más claras de la imagen. Este efecto es útil para eliminar las bandas que aparecen en las fusiones y unificar visualmente elementos de varios orígenes.

Fresco Pinta una imagen en estilo basto utilizando brochazos cortos, redondos y aplicados deprisa.

Resplandor de neón Añade varios tipos de resplandores a los objetos de una imagen. Este efecto es útil a la hora de colorear una imagen al tiempo que suaviza su aspecto. Para seleccionar un color de resplandor, haga clic en el cuadro de resplandor y seleccione un color del selector de color.

Pinceladas Permite seleccionar entre varios tamaños y tipos de pincel (de 1 a 50) para lograr un efecto pictórico. Los tipos de pincel son Simple, Rugosidad clara, Rugosidad oscura, Enfocado, Borroso y Destello.

Espátula Reduce los detalles de una imagen para dar la impresión de un lienzo ligeramente pintado que revela la textura que hay debajo.

Plastificado Cubre la imagen de plástico brillante, acentuando los detalles de la superficie.

Bordes añadidos Reduce el número de colores de una imagen de acuerdo con el valor de posterización definido, busca los bordes de la imagen y dibuja líneas negras sobre ellos. Las áreas más amplias de la imagen tienen sombreado simple, mientras que los detalles oscuros sutiles se distribuyen por toda la imagen.

Trazos pastel Hace que la imagen parezca trazada con tiza de color pastel sobre un fondo de textura. En las áreas de color brillante, la tiza aparece gruesa y con poca textura; en las áreas más oscuras, la tiza aparece a retazos para descubrir la textura.

Manchas Suaviza una imagen mediante trazos cortos diagonales que manchan o emborronan las áreas más oscuras de las imágenes. Las áreas más claras se hacen más brillantes y pierden detalle.

Espanja Crea imágenes con grandes áreas coloreadas contrastantes, como pintadas con una esponja.

Pintar debajo Pinta la imagen sobre un fondo de textura y luego pinta la imagen final sobre ella.

Color diluido Pinta la imagen en estilo de acuarela simplificando los detalles y utilizando un pincel medio cargado de agua y color. Allí donde se producen cambios tonales significativos, el efecto satura el color.

Efectos de Desenfocar

[Volver al principio](#)

Los comandos del submenú Desenfocar del menú Efecto están basados en rasterizado y utilizan los ajustes de los efectos de rasterizado del documento cuando el efecto se aplica a un objeto vectorial.

Desenfoque gaussiano Desenfoca rápidamente una selección en una cantidad ajustable. Este efecto elimina detalles de alta frecuencia y puede producir un efecto brumoso.

Desenfoque radial Simula el desenfoque de un zoom o de una rotación de la cámara para producir un desenfoque suave. Seleccione Giro para desenfocar en líneas circulares concéntricas y, a continuación, especifique el grado de rotación. Seleccione Zoom para desenfocar en líneas radiales, tanto si amplía como si reduce la imagen, y especifique un valor del 1 al 100. La calidad del desenfoque oscila entre Borrador si se desean resultados más rápidos pero granulados, Buena y Óptima para resultados más suaves que solo se distinguen en una selección de gran tamaño. Especifique el origen del desenfoque arrastrando el motivo del cuadro Centro.

Desenfoque suavizado Desenfoca una imagen con precisión. Puede especificar un radio, un umbral y una calidad de desenfoque. El valor Radio determina el tamaño del área en la que se buscan píxeles diferentes. El valor de umbral determina la diferencia que debe existir entre los píxeles antes de que resulten afectados. También puede definir un modo para la selección entera (Normal) o para los bordes de las transiciones de color (Solo borde y Superponer borde). Allí donde se producen contrastes significativos, Solo borde aplica bordes en blanco y negro, y Superponer borde aplica blanco.

Efectos de Trazo de pincel

[Volver al principio](#)

Los efectos de Trazos de pincel están basados en rasterizado y utilizan los ajustes de los efectos de rasterizado del documento siempre que el efecto se aplica a un objeto vectorial.

Bordes acentuados Acentúa los bordes de una imagen. Cuando el control de brillo del borde se define en un valor alto, las acentuaciones simulan tiza blanca; si se define en un valor bajo, simulan tinta negra.

Trazos angulares Vuelve a pintar una imagen con trazos diagonales. Las áreas más claras de la imagen se pintan en trazos que van en una dirección mientras que las áreas más oscuras se pintan en trazos que van en la dirección contraria.

Sombreado Conserva los detalles y las características de la imagen original al tiempo que añade textura y rugosidad a los bordes de las áreas coloreadas de la imagen con un sombreado que simula el de un lápiz. La opción Intensidad controla el número de pases de sombreado (de 1 a 3).

Trazos oscuros Pinta las áreas oscuras de una imagen casi de negro con trazos cortos y estrechos, y las áreas más claras con trazos blancos largos.

Contornos con tinta Redibuja una imagen con líneas finas y estrechas sobre los detalles originales, con un estilo de pluma y tinta.

Salpicaduras Imita el efecto de un aerógrafo. Al incrementar los valores de las opciones se simplifica el efecto general.

Trazos con spray Vuelve a pintar una imagen utilizando sus colores dominantes con trazos de spray de color angulares.

Sumi-e Pinta una imagen en estilo japonés como con un pincel mojado cargado de tinta negra en papel de arroz. Este efecto produce bordes suaves y borrosos en negro intenso.

Efectos de Distorsionar (sección inferior del menú)

[Volver al principio](#)

Los comandos de Distorsionar consumen mucha memoria. Están basados en rasterizado y utilizan los ajustes de los efectos de rasterizado del documento cuando el efecto se aplica a un objeto vectorial.

Resplandor difuso Reproduce una imagen como si se estuviera viendo a través de un filtro de difusión suave. El efecto añade un tono blanco

transparente a una imagen, con lo que el color se va perdiendo gradualmente desde el centro de una selección.

Cristal Hace que una imagen parezca como si se viera a través de diferentes tipos de cristales. Puede seleccionar un efecto de cristal predefinido o crear el suyo propio como un archivo de Photoshop. Puede ajustar los valores de escala, distorsión y suavizado, así como las opciones de textura.

Ondas marinas Añade olas espaciadas aleatoriamente a la imagen, lo que hace que la imagen parezca que está debajo del agua.

Efectos de Pixelizar

[Volver al principio](#)

Estos efectos están basados en rasterizado y utilizan los ajustes de los efectos de rasterizado del documento siempre que el efecto se aplica a un objeto vectorial.

Semitono de color Simula el efecto de usar una trama de semitonos aumentada en cada canal de la imagen. En cada canal, el efecto divide la imagen en rectángulos y reemplaza cada rectángulo con un círculo. El tamaño del círculo es proporcional al brillo del rectángulo.

Para utilizar el efecto, introduzca un valor en píxeles para el radio máximo de un punto de semitono (de 4 a 127), e introduzca un valor de ángulo de trama (el ángulo del punto en relación con la horizontal real) para uno o más canales. Para imágenes en escala de grises, utilice solo el canal 1. Para imágenes RGB, utilice los canales 1, 2 y 3, que corresponden a los canales rojo, verde y azul, respectivamente. Para imágenes CMYK, utilice los cuatro canales correspondientes a los canales cian, magenta, amarillo y negro.

Cristalizar Agrupa los colores en formas poligonales.

Grabado Convierte una imagen en un motivo aleatorio de áreas en blanco y negro o de colores completamente saturados en las imágenes en color. Para utilizar el efecto, seleccione un motivo de puntos en el menú Tipo del cuadro de diálogo Grabado.

Puntillista Descompone el color de una imagen en puntos colocados aleatoriamente, como en una pintura puntillista, y utiliza el color de fondo como un área de lienzo entre los puntos.

Efecto de Enfocar

[Volver al principio](#)

El comando Máscara de enfoque del submenú Enfocar del menú Efecto enfoca imágenes borrosas incrementando el contraste de los píxeles adyacentes. Este efecto está basado en rasterizado y utiliza los ajustes de los efectos de rasterizado del documento siempre que el efecto se aplica a un objeto vectorial.

Máscara de enfoque Busca las áreas de la imagen en las que se han producido cambios significativos de color y las hace más nítidas. Utilice el efecto Máscara de enfoque para ajustar el contraste de los detalles del borde y producir una línea más clara y oscura a cada lado del mismo. Este efecto enfatiza el borde y crea la ilusión de una imagen más nítida.

Efectos de Bosquejar

[Volver al principio](#)

Muchos de los efectos de Bosquejar utilizan colores en blanco y negro para redibujar la imagen. Estos efectos están basados en rasterizado y utilizan los ajustes de los efectos de rasterizado del documento siempre que el efecto se aplica a un objeto vectorial.

Bajorrelieve Transforma una imagen para que parezca esculpida en bajorrelieve e iluminada para acentuar las variaciones en la superficie. Las áreas oscuras de la imagen se colorean en negro, mientras que los colores claros se colorean en blanco.

Tiza y carboncillo Redibuja las luces y los medios tonos de una imagen con un fondo gris de medio tono sólido dibujado con tiza. Las áreas en sombra se reemplazan con líneas de carboncillo diagonales. El carboncillo se dibuja en color negro y la tiza en color blanco.

Carboncillo Redibuja una imagen para crear un efecto manchado, de póster. Los bordes principales se dibujan en negrita y los medios tonos se bosquejan utilizando trazos diagonales. El carboncillo se dibuja en color negro y el papel en color blanco.

Cromo Trata la imagen como si fuera una superficie cromada pulida. Las luces son puntos altos y las sombras son puntos bajos en la superficie reflectante.

Conté crayon Imita la textura de los lápices Conté de blanco puro y negro denso en una imagen. El efecto Conté crayon utiliza el color negro en las áreas oscuras y el color blanco en las claras.

Estilográfica Utiliza trazos de tinta finos y lineales para capturar los detalles de la imagen original. El efecto sustituye el color de la imagen original utilizando negro para la tinta y blanco para el papel. Este comando es especialmente llamativo con imágenes escaneadas.

Modelo de semitono Simula el efecto de una trama de semitonos al tiempo que mantiene la gama continua de tonos.

Papel con relieve Crea una imagen que parece estar construida de papel hecho a mano. El efecto simplifica las imágenes y combina el efecto del comando Granulado (submenú Textura) con una apariencia de bajorrelieve. Las áreas oscuras de la imagen parecen como agujeros en la capa superior del papel rodeados de blanco.

Fotocopia Simula el efecto de fotocopiar una imagen. Las áreas grandes de oscuridad tienden a copiarse solo alrededor de sus bordes y los medios tonos disminuyen a negro o blanco sólido.

Escayola Moldea una imagen como si fuera de escayola, y luego colorea el resultado utilizando blanco y negro. Las áreas oscuras se elevan y las áreas claras se hunden.

Reticulación Simula la reducción y distorsión controlada de la emulsión de película para crear una imagen que parece agrupada en las áreas en sombra y ligeramente granulada en las iluminaciones.

Tampón Simplifica la imagen para que parezca estampada con un sello de caucho o madera. Se aconseja el uso de este comando con imágenes en blanco y negro.

Bordes rasgados Reconstruye la imagen como trozos de papel rasgados, irregulares y luego la colorea utilizando blanco y negro. Este comando es útil en imágenes compuestas por texto u objetos de alto contraste.

Papel húmedo Utiliza manchas que parecen pintadas en papel húmedo, fibroso, lo que hace que los colores fluyan y se mezclen.

Efectos de Estilizar (sección inferior del menú)

[Volver al principio](#)

El efecto Bordes iluminados está basado en rasterizado y utiliza los ajustes de los efectos de rasterizado del documento siempre que el efecto se aplica a un objeto vectorial.

Bordes resplandecientes Identifica los bordes de color y les añade un efecto de luz de neón.

Efectos de Textura

[Volver al principio](#)

Los efectos de Textura están basados en rasterizado y utilizan los ajustes de los efectos de rasterizado del documento siempre que el efecto se aplica a un gráfico vectorial.

Grietas Pinta una imagen en una superficie de escayola de alto relieve, produciendo una red fina de grietas a continuación de los contornos de la imagen. Utilice este efecto para crear un efecto de relieve en imágenes que contienen un rango amplio de valores de color o de escala de grises.

Granulado Añade textura a una imagen al simular diferentes tipos de granulado (regular, suave, rociado, huellas, contraste, ampliado, punteado, horizontal, vertical y moteado). Para obtener más información sobre el uso de las opciones de textura, consulte [Uso de los controles de superficie de textura y cristal](#).

Azulejo de mosaico Dibuja la imagen como si estuviera hecha de pequeñas lascas o azulejos con una lechada entre ellos. (En comparación, el comando Pixelizar > Mosaico descompone una imagen en bloques de píxeles de diferentes colores).

Retazos Descompone una imagen en cuadrados rellenos con el color predominante de esa área de la imagen. El efecto reduce o incrementa de forma aleatoria la profundidad del azulejo para imitar las luces y las sombras.

Vidriera Vuelve a pintar la imagen como celdas adyacentes de un solo color perfiladas con el color frontal.

Texturizar Aplica una textura seleccionada o creada a una imagen.

Efectos de Vídeo

[Volver al principio](#)

Los efectos de Vídeo están basados en rasterizado y utilizan los ajustes de los efectos de rasterizado del documento siempre que el efecto se aplica a un gráfico vectorial.

Desentrelazar Suaviza las imágenes en movimiento capturadas en vídeo quitando las líneas entrelazadas pares e impares de una imagen de vídeo. Puede optar por sustituir las líneas descartadas mediante duplicación o interpolación.

Colores NTSC Restringe la gama de colores a los aceptados en la reproducción de televisión para impedir que los colores sobresaturados desborden las líneas de exploración.

Uso de los controles de superficie de textura y cristal

[Volver al principio](#)

Algunos efectos incluidos en Illustrator incluyen opciones de textura como es el caso de los comandos Cristal, Trazos de pastel, Granulado y Fresco. Las opciones de textura pueden hacer que un objeto aparezca como pintado sobre varias texturas, como lienzo y ladrillo, o visualizada a través de cubos de cristal.

1. En el cuadro de diálogo de efecto, seleccione un tipo de textura en el menú desplegable Textura (si está disponible) o seleccione Cargar textura (solo disponible para los comandos Trazos pastel o Cristal) para especificar un archivo.
2. Ajuste otras opciones, si están disponibles:
 - Arrastre el regulador Escala (si está disponible) para aumentar o reducir el efecto en la superficie de la imagen de mapa de bits.
 - Arrastre el regulador Relieve (si está disponible) para ajustar la profundidad de la superficie de la textura.
 - En el menú desplegable Dirección de la luz, seleccione la dirección de donde desea que proceda la luz.
 - Seleccione Invertir para invertir los colores claros y los oscuros de la superficie.



Creación de una sombra paralela

1. Seleccione un objeto o grupo (o identifique como destino una capa en el panel Capas).
2. Escoja Efecto > Estilizar > Sombra paralela.
3. Defina las opciones de la sombra paralela y haga clic en OK.

Modo Especifica un modo de fusión para la sombra paralela.

Opacidad Especifica el porcentaje de opacidad que se desea aplicar a la sombra paralela.

Desplazamiento X y desplazamiento Y Especifica la distancia a la que se debe desplazar la sombra paralela con relación al objeto.

Desenfocar Especifica la distancia desde el borde de la sombra donde desea que se produzca un desenfoque. Illustrator crea un objeto transparente rasterizado para simular el desenfoque.

Color Especifica un color para la sombra.

Oscuridad Especifica el porcentaje de negro que se desea añadir a la sombra paralela. En un documento CMYK, el valor del 100%, utilizado con un objeto seleccionado que contiene un color de relleno o de trazo diferente del negro, crea una sombra negra multicolor. El valor del 100%, utilizado con un objeto seleccionado que contiene solo un relleno o trazo negro, crea una sombra 100% negra. El valor del 0% crea una sombra paralela del color del objeto seleccionado.

Véase también

- [Tutorial visual sobre cómo aplicar efectos](#)
- Trabajar con efectos
- Resumen de efectos



Los términos de Creative Commons no cubren las publicaciones en Twitter™ y Facebook.

[Avisos legales](#) | [Política de privacidad en línea](#)

Sombras paralelas, resplandor y desvanecimiento

[Aplicación de un resplandor interior o exterior](#)
[Desvanecimiento de los bordes de un objeto](#)

Aplicación de un resplandor interior o exterior

[Volver al principio](#)

1. Seleccione un objeto o grupo (o identifique como destino una capa en el panel Capas).
2. Seleccione Efecto > Estilizar > Resplandor interior, o bien Efecto > Estilizar > Resplandor exterior.
3. Haga clic en el cuadrado de previsualización de color junto al menú de modo de fusión para especificar el color del resplandor.
4. Defina otras opciones y haga clic en OK.

Modo Especifica un modo de fusión para el resplandor.

Opacidad Especifica el porcentaje de opacidad que se desea aplicar al resplandor.

Desenfocar Especifica la distancia desde el centro o el borde de la selección donde debe producirse el desenfoco.

Centrar (solo para Resplandor interior) Aplica un resplandor que emana desde el centro de la selección.

Borde (solo para Resplandor interior) Aplica un resplandor que procede de los bordes interiores de la selección.

Al expandir un objeto que usa un efecto de resplandor interior, el resplandor interior se muestra como una máscara de opacidad. Al expandir un objeto que usa un resplandor exterior, el resplandor exterior se convierte en un objeto transparente rasterizado.

Desvanecimiento de los bordes de un objeto

[Volver al principio](#)

1. Seleccione el objeto o el grupo (o identifique como destino una capa en el panel Capas).
2. Seleccione Efecto > Estilizar > Desvanecer.
3. Defina la distancia a la que el objeto se ha de desvanecer de opaco a transparente, y haga clic en OK.

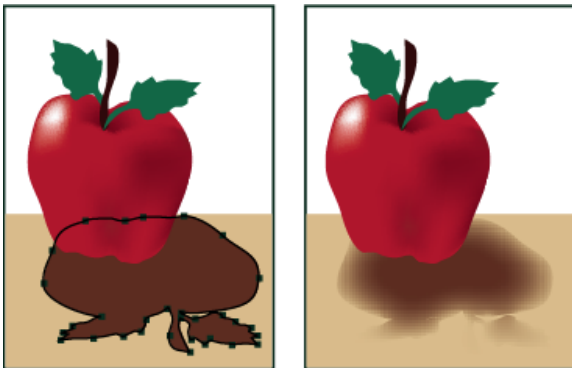

Objeto original seleccionado (izquierda) y con el efecto de desvanecer aplicado (derecha)

Más temas de ayuda



[Avisos legales](#) | [Política de privacidad en línea](#)

Creación de bosquejos y mosaicos

Creación de un bosquejo utilizando el efecto Garabatear

Creación de un mosaico

[Volver al principio](#)

Creación de un bosquejo utilizando el efecto Garabatear

- Lleve a cabo uno de los procedimientos siguientes:
 - Seleccione el objeto o el grupo (o identifique como destino una capa en el panel Capas).
 - Para aplicar el efecto a un atributo específico de un objeto, como un trazo o un relleno, seleccione el objeto y, a continuación, seleccione el atributo en el panel Apariencia.
 - Para aplicar el efecto a un estilo gráfico, seleccione un estilo gráfico en el panel Estilos gráficos.
- Seleccione Efecto > Estilizar > Garabatear.
- Lleve a cabo uno de los procedimientos siguientes:
 - Para usar un efecto de garabatear predefinido, seleccione uno en el menú Ajustes.
 - Para crear un efecto de garabatear personalizado, comience a partir de cualquier valor predefinido y ajuste las opciones a su gusto.
- Si va a crear un efecto de garabatear personalizado, ajuste cualquiera de las siguientes opciones de garabatear y haga clic en OK:

Ángulo Controla la dirección de las líneas de garabatear. Puede hacer clic en cualquier punto del icono de ángulo, arrastrar la línea del ángulo alrededor del icono de ángulo, o introducir un valor comprendido entre -179 y 180 en el cuadro. (Si introduce un valor que está fuera de este intervalo, el valor se traducirá a su valor equivalente dentro del intervalo).

Trazado superpuesto Controla la cantidad de líneas de garabatear que permanecen dentro o se prolongan más allá de los límites del trazado. Un valor negativo limita las líneas de garabatear al interior de los límites del trazado y un valor positivo prolonga las líneas de garabatear más allá de los límites del trazado.

Variación (para Trazado superpuesto) Controla las longitudes de la diferencia de longitudes de las líneas de garabatear relativas entre sí.

Anchura de trazo Controla el grosor de las líneas de garabatear.

Curvatura Controla la cantidad de curva de las líneas de garabatear antes de que inviertan la dirección.

Variación (para Curvatura) Controla la diferencia con que las curvas de las líneas de garabatear son relativas entre sí.

Espaciado Controla la cantidad de espacio entre los pliegues de las líneas de garabatear.

Variación (para Espaciado) Controla la cantidad de espacio entre los pliegues de las líneas de garabatear.

[Volver al principio](#)

Creación de un mosaico

- Importe la imagen de mapa de bits que desea utilizar como base del mosaico. La imagen debe estar incrustada, no enlazada. También puede rasterizar un objeto vectorial y utilizarlo como base del mosaico.
- Seleccione la imagen.
- Seleccione Objeto > Crear mosaico de objetos.
- Si desea cambiar las dimensiones del mosaico, introduzca los valores en Tamaño nuevo.
- Defina las opciones de control de espacio entre azulejos y el número total de azulejos, junto con cualquier otra opción adicional y, a continuación, haga clic en OK:

Restringir proporción Bloquea las dimensiones de altura o anchura según las dimensiones de la imagen de mapa de bits original. Al seleccionar Anchura se calcula el número adecuado de azulejos que se van a utilizar como anchura del mosaico, en función del número original de azulejos de la anchura. Al seleccionar Altura se calcula el número adecuado de azulejos que se van a utilizar como altura del mosaico, en función del número original de azulejos de la altura.

Resultado Especifica si los azulejos del mosaico son en color o en escala de grises.

Redimensionar usando porcentajes Cambia el tamaño de la imagen por porcentajes de altura y anchura.

Eliminar rasterizado Elimina la imagen de mapa de bits original.

Usar proporción Hace cuadrado el azulejo utilizando el número de azulejos especificado en Número de azulejos. Esta opción se encuentra debajo del botón Cancelar.

Más temas de ayuda



[Avisos legales](#) | [Política de privacidad en línea](#)

Estilos gráficos

[Acerca de los estilos gráficos](#)

[Información general del panel Estilos gráficos](#)

[Creación de estilos gráficos](#)

[Aplicación de un estilo gráfico](#)

[Uso de bibliotecas de estilos gráficos](#)

[Trabajo con estilos gráficos](#)

[Importación de todos los estilos gráficos de otro documento](#)

Acerca de los estilos gráficos

[Volver al principio](#)

Un estilo gráfico es un conjunto de atributos de apariencia. Los estilos gráficos permiten cambiar rápidamente el aspecto de un objeto; por ejemplo, se puede cambiar el color del relleno y del trazo, alterar la transparencia y aplicar efectos en un solo paso. Todos los cambios que se aplican con estilos gráficos son totalmente reversibles.

Los estilos gráficos se pueden aplicar a objetos, grupos y capas. Al aplicar un estilo gráfico a un grupo o a una capa, todos los objetos contenidos en el grupo o en la capa adoptan los atributos del estilo gráfico. Por ejemplo, suponga que tiene un estilo compuesto de un 50% de opacidad. Si aplica el estilo gráfico a una capa, todos los objetos ya existentes o añadidos a esa capa serán opacos en un 50%. Sin embargo, al mover un objeto fuera de la capa, la apariencia del objeto recuperará su anterior opacidad.

Para ver un vídeo acerca del uso del panel Apariencia y del panel Estilos gráficos, consulte www.adobe.com/go/lrvid4022_ai_es.

Si aplica un estilo gráfico a un grupo o una capa, pero en la ilustración no aparece el color de relleno del estilo gráfico, arrastre el atributo Relleno sobre la entrada Contenido del panel Apariencia.

Información general del panel Estilos gráficos

[Volver al principio](#)

El panel Estilos gráficos (Ventana > Estilos gráficos) se utiliza para crear, dar nombre y aplicar conjuntos de atributos de apariencia. Al crear un documento, el panel muestra un conjunto de estilos gráficos por defecto. Los estilos gráficos que se guardan con el documento activo aparecen en el panel cuando ese documento esté abierto y activo.

Si un estilo carece de relleno y trazo (por ejemplo, un estilo de solo efecto), la miniatura aparece con la forma del objeto con un contorno negro y un relleno blanco. También se muestra una barra diagonal roja, que indica la ausencia del relleno y del trazo.

Si ha creado un estilo para el texto, elija Utilizar texto para previsualización en el menú del panel Estilos gráficos; así verá una miniatura de la aplicación a una letra en lugar de a un cuadrado.

Si desea observar un estilo más de cerca o previsualizarlo en el objeto seleccionado, haga clic con el botón derecho (Windows) o pulse Control y haga clic (Mac OS) en su miniatura en el panel Estilos gráficos para que emerja una miniatura de mayor tamaño.

Para ver un vídeo acerca del uso del panel Apariencia y del panel Estilos gráficos, consulte www.adobe.com/go/lrvid4022_ai_es.

Modificación de la forma en la que se muestran los estilos gráficos en el panel

❖ Realice una de las siguientes acciones:

- Seleccione una opción de tamaño de vista en el menú del panel. Seleccione Vista de miniaturas para que se muestren miniaturas. Seleccione Vista de lista pequeña para mostrar una lista de los estilos con nombre junto con una miniatura pequeña. Seleccione Vista de lista grande para mostrar una lista de los estilos con nombre junto con una miniatura grande.
- Seleccione Utilizar cuadrado para previsualización en el menú del panel para ver el estilo en un cuadrado o en la forma del objeto en que se haya creado.
- Arrastre el estilo gráfico a otra posición del panel. Cuando aparezca una línea negra en la posición deseada, suelte el botón del ratón.
- Seleccione Ordenar por nombre en el menú del panel para mostrar todos los estilos gráficos por orden alfabético o numérico (Unicode).
- Seleccione Utilizar texto para previsualización en el menú del panel para ver el estilo en la letra T. Esta vista ofrece una descripción visual más precisa de los estilos aplicados al texto.

Sample text



Estilo gráfico con el uso de texto para la previsualización

[Volver al principio](#)

Creación de estilos gráficos

Puede crear un gráfico desde cero aplicando atributos de apariencia a un objeto o puede basar un estilo gráfico en otros estilos gráficos. También puede duplicar los estilos gráficos existentes.

Creación de un estilo gráfico

1. Seleccione un objeto y aplíquelo cualquier combinación de atributos de apariencia, incluidos rellenos y trazos, efectos y ajustes de transparencia.

Puede utilizar el panel Apariencia para ajustar y ordenar los atributos de apariencia y crear varios rellenos y trazos. Por ejemplo, puede tener tres rellenos en un estilo gráfico, cada uno con una opacidad y un modo de fusión diferentes que definen cómo interactúan los diversos colores.

2. Realice una de las siguientes acciones:

- Haga clic en el botón Nuevo estilo gráfico  en el panel Estilos gráficos.
- Elija Nuevo estilo gráfico en el menú del panel, introduzca el nombre oportuno en el cuadro Nombre de estilo y haga clic en OK.
- Arrastre la miniatura del panel Apariencia (o del objeto de la ventana de la ilustración) al panel Estilos gráficos.
- Mantenga pulsada la tecla Alt (Windows) o la tecla Opción (Mac OS) y haga clic en el botón Nuevo estilo gráfico, introduzca el nombre del estilo y haga clic en OK.

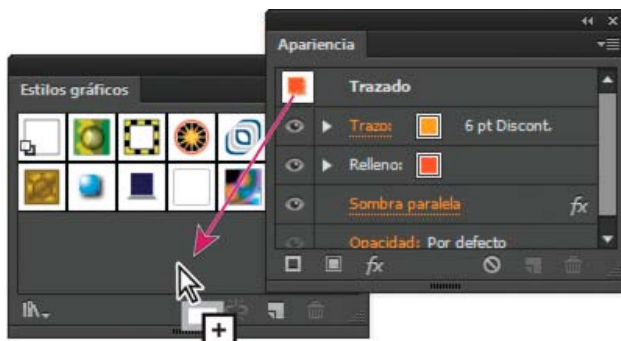

Arrastre la miniatura desde el panel Apariencia hasta el panel Estilos gráficos para guardar los atributos.

Creación de un estilo gráfico basado en dos o más estilos gráficos existentes

❖ Mantenga pulsada la tecla Ctrl (Windows) o Comando (Mac OS) y haga clic para seleccionar todos los estilos gráficos que desee combinar y, a continuación, elija Combinar estilos gráficos en el menú del panel.

El nuevo estilo gráfico contiene todos los atributos de los estilos gráficos seleccionados y se añade al final de la lista de estilos gráficos del panel.

Duplicación de un estilo gráfico

❖ Seleccione Duplicar estilo gráfico en el menú del panel o arrastre el estilo gráfico hasta el botón Nuevo estilo gráfico.

El nuevo estilo gráfico aparece en la parte inferior de la lista en el panel Estilos gráficos.

[Volver al principio](#)

Aplicación de un estilo gráfico

1. Seleccione un objeto o grupo (o identifique como destino una capa en el panel Capas).
2. Para aplicar un único estilo a un objeto, realice una de las acciones siguientes:
 - Seleccione un estilo en el menú Estilos del panel de control, el panel Estilos gráficos o una biblioteca de estilos gráficos.
 - Arrastre el estilo gráfico a un objeto de la ventana del documento. (No es necesario seleccionar primero el objeto).
3. Para combinar un estilo con los atributos de estilo existentes de un objeto o aplicar varios estilos a un objeto, realice una de las acciones siguientes:
 - Mantenga pulsada la tecla Alt (Windows) o la tecla Opción (Mac OS) y arrastre el estilo del panel Estilos gráficos al objeto.
 - Seleccione el objeto y, a continuación, mantenga pulsada la tecla Alt (Windows) o la tecla Opción (Mac OS) y haga clic en el estilo en el panel Estilos gráficos.

Nota: para conservar el color del texto al aplicar un estilo gráfico, anule la selección de Anular color de carácter en el menú del panel Estilos gráficos.

Uso de bibliotecas de estilos gráficos

[Volver al principio](#)

Las bibliotecas de estilos gráficos son colecciones de estilos gráficos preestablecidos. Al abrir una biblioteca de estilos gráficos, ésta aparece en un panel nuevo (no en el panel Estilos gráficos). Los elementos de una biblioteca de estilos gráficos se seleccionan, ordenan y ven de la misma manera que en el panel Estilos gráficos. Sin embargo, no es posible añadir, eliminar ni editar elementos de las bibliotecas de estilos gráficos.

Abrir una biblioteca de estilos gráficos

❖ Seleccione una biblioteca en el submenú Ventana > Bibliotecas de estilos gráficos o el submenú Abrir biblioteca de estilos gráficos en el menú del panel Estilos gráficos.

Para que se abra automáticamente una biblioteca al iniciar Illustrator, seleccione Persistente en el menú del panel de las bibliotecas.

Creación de una biblioteca de estilos gráficos

1. Añada los estilos gráficos que desee al panel Estilos gráficos y elimine los estilos gráficos que no desee mantener.

Para seleccionar todos los estilos gráficos que no se usan en un documento, seleccione Seleccionar no usados en el menú del panel Estilos gráficos.

2. Seleccione Guardar biblioteca de estilos gráficos en el menú del panel Estilos gráficos.

Puede guardar la biblioteca en cualquier lugar. No obstante, si guarda el archivo de biblioteca en la ubicación predeterminada, el nombre de la biblioteca aparece en el submenú Definido por el usuario de los menús Bibliotecas de estilos gráficos y Abrir biblioteca de estilos gráficos.

Para mover los estilos gráficos de una biblioteca al panel Estilos gráficos

- Arrastre uno o más estilos gráficos de la biblioteca de estilos gráficos al panel Estilos gráficos.
- Seleccione los estilos gráficos que desee añadir y seleccione Añadir a estilos gráficos en el menú del panel de la biblioteca.
- Aplique un estilo gráfico a un objeto del documento. El estilo gráfico se añade automáticamente al panel Estilos gráficos.

Trabajo con estilos gráficos

[Volver al principio](#)

En el panel Estilos gráficos, puede cambiar el nombre de estilos gráficos o eliminarlos, romper el enlace a un estilo gráfico y reemplazar atributos de estilo gráfico.

Cambio del nombre de un estilo gráfico

❖ Seleccione Opciones de estilo gráfico en el menú del panel, cambie el nombre al archivo y haga clic en OK.

Eliminación de un estilo gráfico

❖ Seleccione Eliminar estilo gráfico en el menú del panel y haga clic en Sí, o arrastre el estilo hasta el icono Eliminar.

Todos los objetos, grupos o capas que utilizaban el estilo gráfico conservan los mismos atributos de apariencia; sin embargo, estos atributos dejan de estar asociados a un estilo gráfico.

Romper el enlace a un estilo gráfico

1. Seleccione el objeto, el grupo o la capa que tiene el estilo gráfico aplicado.

2. Lleve a cabo uno de los procedimientos siguientes:

- Seleccione Romper enlace a estilo gráfico en el menú del panel Estilos gráficos, o haga clic en el botón Romper enlace a estilo gráfico  del panel.
- Cambie cualquier atributo de apariencia de la selección (como un relleno, trazo, transparencia o efecto).

El objeto, grupo o capa mantiene los mismos atributos de apariencia y se puede editar de forma independiente. No obstante, estos atributos han dejado de estar asociados a un estilo gráfico.

Reemplazo de atributos de estilo gráfico

- Mantenga pulsada la tecla Alt (Windows) o la tecla Opción (Mac OS) y arrastre el estilo que desea utilizar hasta el estilo gráfico que desea reemplazar.
- Seleccione un objeto o un grupo (o defina una capa de destino en el panel Capas) que tenga los atributos que desea utilizar. A continuación, mantenga pulsada la tecla Alt (Windows) o la tecla Opción (Mac OS) y arrastre la miniatura situada en la parte superior del panel Apariencia hasta el estilo gráfico que desea reemplazar en el panel Estilos gráficos.
- Seleccione el estilo gráfico que desea reemplazar. A continuación, seleccione la ilustración (o identifique como destino un elemento en el panel Capas) que tiene los atributos que desea utilizar, y seleccione Redefinir estilo gráfico “Nombre del estilo” en el menú del panel Apariencia.

El estilo gráfico reemplazado mantiene su nombre pero adopta los nuevos atributos de apariencia. Todas las apariciones del estilo gráfico en el documento de Illustrator se actualizan para usar los nuevos atributos.

Importación de todos los estilos gráficos de otro documento

[Volver al principio](#) ¹³

1. Seleccione Ventana > Bibliotecas de estilos gráficos > Otra biblioteca, o bien Abrir biblioteca de estilos gráficos > Otra biblioteca en el menú del panel Estilos gráficos.
2. Seleccione el archivo desde el que desee importar los estilos gráficos y haga clic en Abrir.
Los estilos gráficos aparecen en un panel de biblioteca de estilos gráficos (no en el panel Estilos gráficos).



[Avisos legales](#) | [Política de privacidad en línea](#)

Gráficos web

Métodos óptimos para crear gráficos web

Acerca de los gráficos web

Acerca del modo Previsualización de píxeles

Uso de Adobe Device Central con Illustrator

Adobe Illustrator proporciona una gran variedad de herramientas para crear diseños de páginas web, así como para crear y optimizar gráficos Web. Por ejemplo, utilice colores compatibles con la Web, equilibre la calidad de la imagen y el tamaño de archivo y elija el formato de archivo más adecuado para el gráfico. Los gráficos web pueden aprovechar los sectores y mapas de imágenes, y puede utilizar las diferentes opciones de optimización así como usar Device Central para comprobar que los archivos se muestran correctamente en la Web.

[Volver al principio](#)

Acerca de los gráficos web

Al diseñar gráficos para Internet, debe tener en cuenta aspectos diferentes a los del diseño de gráficos para imprimir. Para ver un vídeo en el que se explica cómo guardar gráficos para Web, consulte www.adobe.com/go/vid0063_es. Para ver un vídeo en el que se explica cómo importar, copiar y pegar elementos entre aplicaciones web, consulte www.adobe.com/go/vid0193_es.

Para facilitar la toma de decisiones sobre los gráficos web, tenga en cuenta las tres pautas siguientes:

1. Uso de colores compatibles con Web.

El color suele ser un aspecto fundamental de la ilustración. Sin embargo, los colores que se ven en la mesa de trabajo no son necesariamente iguales que los colores que van a aparecer en un navegador web de otros equipos. Puede evitar el tramado (método de simulación de colores no disponibles) y otros problemas relacionados con el color tomando dos medidas de precaución al crear gráficos web. En primer lugar, trabaje siempre en modo de color RGB. En segundo lugar, utilice colores compatibles con Web.

2. Equilibre la calidad de la imagen y el tamaño de archivo.

La creación de archivos de gráficos de pequeño tamaño es esencial para poder distribuir imágenes por Internet. Con archivos más pequeños, los servidores web pueden almacenar y transmitir imágenes de forma más eficaz y los visores pueden descargar imágenes más rápidamente. Puede ver el tamaño y el tiempo de descarga estimado de un gráfico web en el cuadro de diálogo Guardar para Web y dispositivos.

3. Elija el formato de archivo más adecuado para el gráfico.

Los distintos tipos de gráficos deben guardarse en formatos de archivo diferentes para que se visualicen de manera óptima y poder crear un archivo de tamaño adecuado para Internet. Para obtener más información sobre formatos específicos, consulte [Opciones de optimización de gráficos web](#).

Hay muchas plantillas de Illustrator diseñadas especialmente para Internet, incluidas las páginas web y los titulares para Web. Seleccione Archivo > Nuevo de plantilla para seleccionar una plantilla.

[Introducción a Guardar para Web y dispositivos](#)

[Optimización de una imagen para Internet](#)

Transformación de un color en color compatible con Web

[Volver al principio](#)

Acerca del modo Previsualización de píxeles

Para permitir a los diseñadores web crear diseños con precisión de píxeles, se ha añadido en Illustrator CS5 la propiedad de pixelado perfecto. Cuando se activa la propiedad de pixelado perfecto para un objeto, todos los segmentos verticales y horizontales del objeto se alinean con la cuadrícula de píxeles y se obtiene una apariencia nítida de los trazos. Si esta propiedad se define para un objeto y se realiza cualquier nueva transformación, se vuelve a alinear con la cuadrícula de píxeles según las nuevas coordenadas. Para activar esta propiedad, seleccione Alinear con cuadrícula de píxeles en el panel Transformar. Illustrator CS5 también dispone de la opción Alinear nuevos objetos con cuadrícula de píxeles en el nivel del documento y está activada por defecto en los documentos web. Cuando esta propiedad está activada, los nuevos objetos que dibuja tienen la propiedad de pixelado perfecto por defecto.

Para obtener más información, consulte [Dibujo de trazados con pixelado perfecto para flujos de trabajo web](#).

Cuando guarde una ilustración en formato de mapa de bits, por ejemplo, JPEG, GIF o PNG, Illustrator rasteriza dicha ilustración a 72 píxeles por pulgada. Es posible previsualizar el modo en que los objetos aparecerán una vez se hayan rasterizado; para ello, seleccione Ver > Previsualización de píxeles. Esto resulta especialmente útil para controlar la colocación precisa, el tamaño y el suavizado de los objetos de un gráfico rasterizado.

Para comprender el modo en que Illustrator divide los objetos en píxeles, abra un archivo que contenga objetos vectoriales, seleccione Ver > Previsualización de píxeles y aumente la ilustración para ver los píxeles individuales. La colocación de píxeles se determina por una cuadrícula de píxeles que divide la mesa de trabajo en incrementos de 1 punto (1/72 de pulgada). Puede ver la cuadrícula de píxeles si aumenta el zoom a 600%. Si mueve, añade o transforma un objeto, éste se ajusta a la cuadrícula de píxeles. Como resultado, desaparecerá cualquier suavizado que se encuentre en los bordes "ajustados" del objeto (normalmente el borde izquierdo y el superior). Deseleccione el comando Ver > Ajustar al píxel y mueva el objeto. Esta vez, podrá colocar el objeto entre las líneas de cuadrícula. Observe el modo en que esto afecta al suavizado del objeto. Como se puede ver, la realización de ajustes menores puede afectar al modo en que se rasterizará el objeto.



Opción Previsualización de píxeles desactivada (arriba) y activada (abajo)

Importante: la cuadrícula en píxeles variará según el origen (0,0) de la regla. Al mover el origen de la regla, Illustrator rasterizará la ilustración de otro modo.

Uso de Adobe Device Central con Illustrator

[Volver al principio](#)

Device Central permite saber de antemano cómo se verán los archivos de Illustrator en una amplia variedad de dispositivos móviles.

Por ejemplo, un artista gráfico puede usar Illustrator a la hora de diseñar un papel tapiz para teléfonos móviles. Una vez creado el archivo, el artista puede probar el archivo fácilmente en varios tipos de teléfonos. Así, el artista puede realizar ajustes, como alterar el archivo para que se muestre correctamente en varios teléfonos, o crear dos archivos que cubran una amplia gama de tamaños de pantalla de teléfono.

Véase también

[Creating mobile content in Illustrator](#) (Creación de contenido para dispositivos móviles en Illustrator)

Acceso a Illustrator desde Adobe Device Central

1. Inicie Device Central.
2. Seleccione Archivo > Nuevo documento en > Illustrator.

En Device Central se muestra el panel Nuevo documento con las opciones correctas para crear un nuevo documento móvil en la aplicación seleccionada.

3. Realice los cambios necesarios, como por ejemplo, seleccionar una versión del reproductor, el tamaño de visualización, la versión de Flash o el tipo de contenido.
4. Lleve a cabo uno de los procedimientos siguientes:
 - Seleccione la opción de tamaño personalizado para todos los dispositivos seleccionados e indique el ancho y el alto (en píxeles).
 - Seleccione uno o varios dispositivos en la lista Conjunto de dispositivos o en la lista Dispositivos disponibles.
5. Si ha seleccionado varios dispositivos, Device Central selecciona un tamaño para usted. Si desea seleccionar un tamaño diferente, haga clic en un dispositivo o conjunto de dispositivos diferente.
6. Haga clic en Crear.

Se abrirá la aplicación seleccionada con un nuevo documento móvil listo para su edición.

Creación de contenido para dispositivos móviles con Adobe Device Central e Illustrator

1. En Illustrator, seleccione Archivo > Nuevo.
2. En Perfil de nuevo documento, seleccione Móvil y Dispositivos.
3. Haga clic en Device Central para cerrar el cuadro de diálogo de Illustrator y abrir Device Central.
4. Seleccione un tipo de contenido.

La lista de dispositivos disponibles que aparece a la izquierda está actualizada y muestra los dispositivos compatibles con el tipo de contenido seleccionado.

5. En Device Central, seleccione uno o varios dispositivos, o bien un conjunto de dispositivos.

En función del dispositivo o dispositivos seleccionados, Device Central sugiere uno o varios tamaños de mesa de trabajo para su creación. Para crear un documento cada vez, seleccione uno de los tamaños de documento propuestos (o seleccione la opción de tamaño personalizado para todos los dispositivos seleccionados e indique valores personalizados para el ancho y

el alto).

6. Haga clic en Crear.

Se abrirá en Illustrator un archivo AI vacío con el tamaño indicado. El nuevo archivo tiene los siguientes parámetros predeterminados:

- Modo de color: RGB
- Resolución de rasterizado: 72 ppp

7. Añada contenido al archivo AI vacío en Illustrator.

8. Cuando acabe, seleccione Archivo > Guardar para Web y dispositivos.

9. En el cuadro de diálogo Guardar para Web y dispositivos, seleccione el formato deseado y cambie los ajustes de exportación que necesite.

10. Haga clic en Device Central.

En la ficha Device Central Emulator aparecerá un archivo temporal con los ajustes de exportación indicados. Para continuar con las pruebas, haga doble clic en el nombre de un dispositivo diferente en las listas Conjuntos de dispositivos o Dispositivos disponibles.

11. Si, después de previsualizar el archivo en Device Central, necesita hacer cambios en el archivo, vuelva a Illustrator.

12. En el cuadro de diálogo Guardar para Web y dispositivos de Illustrator, realice los ajustes necesarios, como seleccionar un formato o una calidad diferentes para la exportación.

13. Para volver a probar el archivo con la nueva configuración de exportación, haga clic en Device Central.

14. Cuando esté satisfecho con los resultados, haga clic en Guardar del cuadro de diálogo Guardar para Web y dispositivos de Illustrator.

Nota: para abrir Device Central desde Illustrator (en lugar de crear y probar un archivo), seleccione Archivo > Device Central.

Para obtener un tutorial acerca de la creación de contenido con Illustrator y Device Central, consulte www.adobe.com/go/vid0207_es.

Sugerencias para la creación de imágenes de Illustrator para dispositivos móviles

Si desea optimizar el contenido gráfico para dispositivos móviles, guarde las imágenes creadas en Illustrator en cualquier formato SVG, como SVG-t, diseñado especialmente para dispositivos móviles.

Las siguientes sugerencias le ayudarán a garantizar que las imágenes creadas en Illustrator se muestren correctamente en dispositivos móviles:

- Utilice el estándar SVG para crear contenido. El uso de SVG para publicar gráficos vectoriales en dispositivos móviles permite obtener un tamaño de archivo reducido, visualización uniforme, excelente control cromático, posibilidad de aplicar el zoom y texto editable (en el código fuente). Además, dado que el formato SVG se basa en XML, puede incorporar funciones de interactividad a las imágenes, como resaltado, información de herramientas, efectos especiales, sonido y animaciones.
- Trabaje con las dimensiones definitivas de sus dispositivos móviles desde el principio. Si bien SVG es ampliable, es recomendable trabajar con el tamaño correcto para garantizar que los gráficos finales presenten la calidad y el tamaño adecuados para los dispositivos de destino.
- Configure el modo de color de Illustrator como RGB. El formato SVG se muestra en dispositivos de rasterización RGB, como monitores.
- Para reducir el tamaño de archivo, intente disminuir el número de objetos (grupos incluidos) o hacer el archivo menos complejo (con menos puntos). Al utilizar menos puntos, se reduce notablemente la cantidad de información textual necesaria para describir las imágenes del archivo SVG. Para reducir puntos, seleccione Objeto > Trazado > Simplificar y pruebe diferentes combinaciones hasta encontrar un equilibrio entre calidad y número de puntos.
- Procure utilizar símbolos cuando sea posible. Los símbolos definen los vectores que describen un objeto una sola vez, en lugar de varias veces. Esto resulta de gran utilidad si las imágenes contienen objetos como fondos de botones que se han usado en otras ocasiones.
- Al animar gráficos, limite el número de objetos y trate de reutilizar objetos en la medida de lo posible para reducir el tamaño de archivo. Aplique animaciones a grupos de objetos y no a objetos sueltos para evitar la repetición de códigos.
- Considere la posibilidad de usar SVGZ, la versión comprimida (mediante gzip) de SVG. La compresión puede reducir notablemente el tamaño de archivo, en función del contenido del mismo. Por lo general, el texto se puede comprimir mucho, pero el contenido con codificación binaria, como las imágenes rasterizadas incrustadas (archivos JPEG, PNG o GIF), no puede comprimirse demasiado. Los archivos SVGZ pueden descomprimirse con cualquier aplicación que expanda archivos comprimidos con gzip. Para sacarle el máximo partido a SVGZ, compruebe que su dispositivo móvil de destino descomprime archivos gzip.

Para leer más sugerencias y técnicas para la creación de contenido para dispositivos y teléfonos móviles, consulte www.adobe.com/go/learn_cs_mobilewiki_es

Sectores y mapas de imágenes

[Acerca de los sectores](#)

[Creación de sectores](#)

[Selección de sectores](#)

[Definición de las opciones de sector](#)

[Bloqueo de sectores](#)

[Ajuste de los límites de los sectores](#)

[Eliminación de sectores](#)

[Visualización u ocultación de sectores](#)

[Creación de mapas de imágenes](#)

Acerca de los sectores

[Volver al principio](#)

Las páginas web pueden incluir muchos elementos: texto HTML, imágenes de mapa de bits y gráficos vectoriales, entre otros. En Illustrator, los sectores se utilizan para definir los límites de diferentes elementos web de la ilustración. Por ejemplo, si la ilustración contiene una imagen de mapa de bits que debe optimizarse en formato JPEG y el resto de la imagen se optimiza mejor en formato GIF, es posible aislarla utilizando un sector. Al guardar la ilustración como página web mediante el comando Guardar para Web y dispositivos, es posible guardar cada sector como un archivo independiente con su propio formato, ajustes y tabla de colores.

Los sectores de un documento de Illustrator corresponden a celdas de tabla en la página web resultante. Por defecto, el área del sector se exporta como un archivo de imagen incluido en una celda de tabla. Si desea que la celda de tabla contenga texto HTML y un color de fondo en lugar de un archivo de imagen, puede cambiar el tipo de sector a Sin imagen. Si desea convertir el texto de Illustrator en texto HTML, puede cambiar el tipo de sector a Texto HTML.



Ilustración seccionada utilizando diferentes tipos de sector

A. Sector sin imagen B. Sector de imagen C. Sector con texto HTML

Puede ver los sectores en la mesa de trabajo y en el cuadro de diálogo Guardar para Web y dispositivos. Illustrator numera los sectores de izquierda a derecha y de arriba a abajo, empezando por la esquina superior izquierda de la ilustración. Si se cambia la disposición o el número total de sectores, se actualizarán los números de sector para reflejar el nuevo orden.

Al crear un sector, Illustrator secciona la ilustración de alrededor en sectores automáticos para mantener el diseño utilizando una tabla basada en la Web. Existen dos tipos de sectores automáticos: los sectores automáticos y los subsectores. Los sectores automáticos son las áreas de la ilustración que no se han definido como sectores. Illustrator vuelve a generar sectores automáticos cada vez que se añaden o editan sectores. Los subsectores indican el modo en que se dividirán los sectores superpuestos definidos por el usuario. Aunque los subsectores se numeran y muestran un símbolo de sector, no se pueden seleccionar por separado desde el sector subyacente. Illustrator vuelve a generar los subsectores y sectores automáticos necesarios mientras trabaja.

Creación de sectores

[Volver al principio](#)

❖ Lleve a cabo uno de los procedimientos siguientes:

- Seleccione uno o más objetos de la mesa de trabajo y elija Objeto > Sector > Crear.

- Seleccione la herramienta Sector  y arrástrela sobre el área donde desee crear un sector. Mantenga pulsada la tecla Mayús mientras arrastra para limitar el sector a un cuadrado. Mantenga pulsada la tecla Alt (Windows) o la tecla Opción (Mac OS) mientras arrastra para dibujar desde el centro.
- Seleccione uno o más objetos de la mesa de trabajo y elija Objeto > Sector > Crear desde selección.
- Coloque las guías donde desee seccionar la ilustración y seleccione Objeto > Sector > Crear desde guías.
- Seleccione un sector existente y elija Objeto > Sector > Duplicar sector.

Utilice el comando Objeto > Sector > Crear cuando desee ajustar las dimensiones del sector al límite de un elemento de la ilustración. Si se mueve o modifica dicho elemento, el área del sector se ajustará automáticamente hasta abarcar la ilustración nueva. Utilice también este comando para crear un sector para capturar el texto y las características de formato básicas de un objeto de texto.

Utilice la herramienta Sector, el comando Crear desde selección o el comando Crear desde guías para que las dimensiones del sector sean independientes de la ilustración subyacente. Los sectores creados siguiendo uno de los procedimientos anteriores aparecerán como elementos en el panel Capas y se podrán mover, redimensionar o eliminar igual que los objetos vectoriales.

Selección de sectores

[Volver al principio](#)

Puede utilizar la herramienta Seleccionar sector  para seleccionar un sector en la ventana de la ilustración o en el cuadro de diálogo Guardar para Web y dispositivos.

- Para seleccionar un sector, haga clic en él.
- Para seleccionar varios sectores, mantenga pulsada la tecla Mayús al tiempo que hace clic. En el cuadro de diálogo Guardar para Web y dispositivos también puede mantener pulsada la tecla Mayús y arrastrar.
- Si al trabajar con sectores superpuestos desea seleccionar un sector subyacente, haga clic en la parte visible del sector subyacente.

Además, puede seleccionar sectores en la ventana de ilustración con uno de los procedimientos siguientes:

- Para seleccionar un sector creado utilizando el comando Objeto > Sector > Crear, elija la ilustración correspondiente en la mesa de trabajo. Si el sector está unido a un grupo o una capa, seleccione el icono de identificación de destino adyacente al grupo o la capa en el panel Capas.
- Para seleccionar un sector creado con la herramienta Sector, el comando Crear desde selección o el comando Crear desde guías, identifique el sector como destino en el panel Capas.
- Haga clic en el trazado del sector con la herramienta Selección .
- Para seleccionar un segmento de trazado de sector o un punto de ancla de sector, haga clic en cada elemento con la herramienta Selección directa.

Nota: no es posible seleccionar sectores automáticos, por lo que aparecen atenuados.

Definición de las opciones de sector

[Volver al principio](#)

Las opciones de un sector determinan el aspecto que tendrá y el funcionamiento de dicho sector en la página web resultante.

1. Lleve a cabo uno de los procedimientos siguientes con la herramienta Seleccionar sector:
 - Seleccione un sector en la ventana de ilustración y seleccione Objeto > Sector > Opciones de sector.
 - En el cuadro de diálogo Guardar para Web y dispositivos, haga doble clic en un sector con la herramienta Seleccionar sector.

2. Seleccione un tipo de sector y defina las opciones correspondientes:

Imagen Seleccione este tipo si desea que el área del sector sea un archivo de imagen en la página web resultante. Si prefiere que la imagen sea un enlace HTML, introduzca una dirección URL e identifique el conjunto de marcos de destino. También puede especificar el mensaje que aparecerá en el área de estado del navegador cuando se coloque el ratón sobre la imagen, el texto alternativo que debe aparecer cuando la imagen no sea visible y un color de fondo para la celda de tabla.

Sin imagen Seleccione este tipo si desea que el área del sector contenga texto HTML y un color de fondo en la página web resultante. Introduzca el texto que va a aparecer en el cuadro de texto Texto de la celda y asigne al texto el formato adecuado con código HTML estándar. Tenga cuidado de no introducir más texto del que se puede mostrar en el área del sector. Si introduce demasiado texto, se extenderá a los sectores adyacentes y afectará al diseño de la página web. Sin embargo, como no puede ver el texto en la mesa de trabajo, no se dará cuenta de eso hasta que vea la página en un navegador web. Ajuste las opciones Horiz y Vert para cambiar la alineación del texto en la celda de tabla.

Texto HTML Este tipo está disponible solo cuando el sector se ha creado tras seleccionar un objeto de texto y aplicar el comando Objeto > Sector > Crear. En la página web resultante, el texto de Illustrator se convierte en texto HTML con atributos de formato básicos. Para editar el texto, debe actualizarlo en la ilustración. Ajuste las opciones Horiz y Vert para

cambiar la alineación del texto en la celda de tabla. También puede seleccionar un color de fondo para la celda de tabla.

Para editar el texto de los sectores con Texto HTML en el cuadro de diálogo Opciones de sector, cambie el tipo de imagen a Sin imagen. De esta forma se rompe el enlace con el objeto de texto de la mesa de trabajo. Para ignorar el formato del texto, introduzca <sin formato> como primera palabra en el objeto de texto.

[Volver al principio](#)

Bloqueo de sectores

El bloqueo de sectores evita que se realicen cambios (por ejemplo, de tamaño o movimiento) de manera accidental.

- Para bloquear todos los sectores, seleccione Ver > Bloquear sectores.
- Para bloquear sectores individuales, haga clic en la columna de edición de sectores del panel Capas.

[Volver al principio](#)

Ajuste de los límites de los sectores

Si ha creado un sector mediante el comando Objeto > Sector > Crear, su posición y tamaño estarán unidos a la posición y tamaño de la ilustración que contiene. Por lo tanto, si mueve o cambia el tamaño de la ilustración, los límites del sector se ajustarán automáticamente.

Si ha creado un sector con la herramienta Sector, el comando Crear desde selección o el comando Crear desde guías, podrá ajustar manualmente los sectores de las siguientes maneras:

- Para mover un sector, puede arrastrarlo hasta la nueva posición con la herramienta Seleccionar sector . Pulse la tecla Mayús para limitar el movimiento de una línea vertical, horizontal o diagonal de 45°.
- Para cambiar el tamaño de un sector, selecciónelo con la herramienta Seleccionar sector, y arrastre cualquiera de sus esquinas o lados. También puede utilizar la herramienta Selección y el panel Transformar para cambiar el tamaño de los sectores.
- Para alinear o distribuir los sectores, utilice el panel Alinear. La alineación de sectores puede eliminar los sectores automáticos innecesarios para generar un archivo HTML de menor tamaño y más eficiente.
- Para cambiar el orden de apilamiento de los sectores, arrastre el sector que desee hasta una nueva posición en el panel Capas o seleccione un comando Objeto > Organizar.
- Para dividir un sector, selecciónelo y seleccione Objeto > Sector > Dividir sectores.

Puede combinar los sectores que haya creado con cualquier método. Seleccione los sectores y elija Objeto > Sector > Combinar sectores. El sector resultante toma sus dimensiones y posición del rectángulo creado al unir los bordes exteriores de los sectores combinados. Si los sectores combinados no son adyacentes o tienen proporciones o alineaciones diferentes, es posible que el nuevo sector se superponga a otros.

Para cambiar el tamaño de todos los sectores de acuerdo con los límites de la mesa de trabajo, seleccione Objeto > Sector > Recortar al tamaño de la mesa de trabajo. Los sectores que se extienden más allá de la mesa de trabajo se truncan para adaptarse a ella y los sectores automáticos que se encuentran dentro de la mesa de trabajo se amplían hasta los límites de la mesa de trabajo; todas las ilustraciones se mantienen igual.

[Volver al principio](#)

Eliminación de sectores

Puede eliminar sectores eliminando o soltándolos de la ilustración correspondiente.

- Para eliminar un sector, selecciónelo y pulse Eliminar. Si el sector se ha creado utilizando el comando Objeto > Sector > Crear, la ilustración correspondiente se eliminará al mismo tiempo. Si desea mantener la ilustración correspondiente, suelte el sector en lugar de eliminarlo.
- Para eliminar todos los sectores, seleccione Objeto > Sector > Eliminar todo. Los sectores creados con el comando Objeto > Sector > Crear se sueltan, no se eliminan.
- Para soltar un sector, selecciónelo y seleccione Objeto > Sector > Soltar.

[Volver al principio](#)

Visualización u ocultación de sectores

- Para ocultar sectores en la ventana de ilustración, seleccione Ver > Ocultar sectores.
- Para ocultar los sectores en el cuadro de diálogo Guardar para Web y dispositivos, haga clic en el botón Conmuta la visibilidad de sectores .
- Para ocultar los números de los sectores y cambiar el color de las líneas de sector, seleccione Edición > Preferencias > Guías inteligentes y sectores (Windows) o Illustrator > Preferencias > Guías inteligentes y sectores (Mac OS).

[Volver al principio](#)

Creación de mapas de imágenes

Los mapas de imágenes permiten enlazar una o más áreas de una imagen (llamadas zonas interactivas) con una dirección URL. Cuando un

usuario hace clic en la zona interactiva, el navegador web carga el archivo enlazado.

La diferencia principal entre utilizar mapas de imágenes o sectores para la creación de enlaces está en el modo en que la ilustración se exporta como página web. La utilización de mapas de imágenes mantiene la ilustración intacta en forma de archivo de imagen individual, mientras que la utilización de sectores hace que se exporte la ilustración en archivos separados. Otra diferencia entre los mapas de imágenes y los sectores es que los primeros permiten enlazar áreas poligonales o rectangulares de la ilustración, mientras que los sectores permiten enlazar únicamente áreas rectangulares. Si es preciso enlazar solo áreas rectangulares, es preferible utilizar sectores en lugar de un mapa de imagen.

Nota: para evitar que se produzcan resultados inesperados, no cree zonas interactivas de mapas de imágenes en los sectores que contengan enlaces URL, ya que es posible que en algunos navegadores se ignoren los enlaces de mapas de imágenes o de sectores.

1. Seleccione el objeto que desee enlazar a una dirección URL.
2. En el panel Atributos, seleccione una forma para el mapa de imagen en el menú Mapa de imagen.
3. Introduzca una dirección URL relativa o completa en el cuadro de texto URL o seleccione una de la lista de direcciones URL disponibles. Se puede verificar la ubicación de la dirección URL haciendo clic en el botón del navegador.

Para aumentar el número de entradas visibles en el menú URL, seleccione Opciones de panel en el menú del panel Atributos. Introduzca un valor entre 1 y 30 para definir el número de entradas URL que desea que se visualicen en la lista de URL.

Más temas de ayuda



[Avisos legales](#) | [Política de privacidad en línea](#)

SVG

[Acerca de SVG](#)

[Aplicación de efectos SVG](#)

[Importación de efectos de un archivo SVG](#)

[Información general del panel Interactividad SVG](#)

[Adición de interactividad SVG a ilustraciones](#)

[Eventos SVG](#)

[Opciones de exportación de SVG optimizada para la Web](#)

[Ir al principio](#) ¹¹

Acerca de SVG

Los formatos de imagen de mapa de bits (GIF, JPEG, WBMP y PNG) describen las imágenes utilizando una cuadrícula de píxeles. Los archivos resultantes tienden a ser voluminosos, limitados a una sola resolución, normalmente baja, y consumen mucho ancho de banda en Internet. Por otra parte, SVG es un formato de gráficos vectoriales que describe imágenes como formas, trazados, texto y efectos de filtro. Los archivos resultantes son compactos y ofrecen gráficos de alta calidad en Internet, en impresoras e incluso en dispositivos portátiles y con recursos limitados. Los usuarios pueden aumentar la vista de una imagen SVG en la pantalla sin tener que sacrificar el enfoque, el detalle o la claridad. Además, el formato SVG ofrece mejor compatibilidad con texto y colores, lo que garantiza que los usuarios vean las imágenes tal y como aparecen en la mesa de trabajo de Illustrator.

El formato SVG está totalmente basado en XML y ofrece muchas ventajas tanto para desarrolladores como para usuarios. Con SVG, se puede utilizar XML y JavaScript para crear gráficos web que respondan a las acciones del usuario con efectos sofisticados, como el resaltado, la información de herramientas, el audio y las animaciones.

Una ilustración se puede guardar en formato SVG utilizando los comandos Guardar, Guardar como, Guardar una copia o Guardar para Web y dispositivos. Para acceder al conjunto completo de opciones de exportación de SVG, utilice el comando Guardar, Guardar como o Guardar una copia. El comando Guardar para Web y dispositivos ofrece un subconjunto de opciones de exportación de SVG válidas para el trabajo orientado a Web.

Para ver un vídeo en el que se explica cómo crear contenido para dispositivos móviles en Illustrator, consulte www.adobe.com/go/vid0207_es.

El modo en que se configure la ilustración en Illustrator influirá en el archivo SVG resultante. Tenga en cuenta las pautas siguientes:

- Utilice capas para añadir estructura a un archivo SVG. Al guardar la ilustración en formato SVG, cada capa se convertirá en un elemento de grupo (<g>). Por ejemplo, una capa llamada Button1 pasa a ser <g id="Button1_ver3.0"> en el archivo SVG. Las capas anidadas se convierten en grupos anidados SVG y las capas ocultas se conservan mediante la propiedad de estilo SVG `display="none"`.
- Si desea que los objetos de diferentes capas sean transparentes, ajuste la opacidad de cada objeto y no la de cada capa. Al modificar la opacidad en el nivel de la capa, el archivo SVG resultante no será transparente cuando aparezca en Illustrator.
- Los datos de rasterizado no son escalables en el Visor SVG y no se pueden editar al igual que otros elementos SVG. En la medida de lo posible, evite crear ilustraciones que se rastericen en el archivo SVG. Las mallas de degradado y los objetos que utilizan los efectos Rasterizar, Artístico, Desenfocar, Trazos de pincel, Distorsionar, Pixelizar, Enfocar, Boceto, Estilizar, Textura y Vídeo se rasterizan al guardarse en formato SVG.

De forma similar, los estilos gráficos que incluyen estos efectos también producen rasterizado. Utilice los efectos de filtro SVG para añadir efectos de gráfico sin rasterizar.

- Utilice símbolos y simplifique los trazados de la ilustración para mejorar el rendimiento de SVG. Asimismo, evite la utilización de pinceles que produzcan muchos datos de trazado, como Carboncillo, Cenizas y Pluma múltiple, en caso de que el rendimiento sea de alta prioridad.
- Utilice sectores, mapas de imágenes y secuencias de comandos para añadir enlaces web a un archivo SVG.
- Un lenguaje de programación, como JavaScript, ofrece funciones ilimitadas a un archivo SVG. Los movimientos del puntero y el teclado pueden activar funciones de las secuencias de comandos, como los efectos de rollover. Las secuencias de comandos también pueden utilizar el DOM (Document Object Model, modelo de objeto de documentos) para acceder y modificar el archivo SVG (insertando o eliminando elementos SVG, por ejemplo).



[Ir al principio](#) 

Aplicación de efectos SVG

Puede utilizar los efectos de SVG para añadir a la ilustración propiedades de gráficos, como sombras paralelas. Los efectos SVG difieren de sus equivalentes de mapa de bits en que están basados en XML y no dependen de la resolución. De hecho, un efecto SVG no es nada más que una serie de propiedades XML que describen diversas operaciones matemáticas. El efecto resultante se verá en el objeto de destino en lugar de en el gráfico de origen.

Illustrator ofrece un conjunto estándar de efectos de SVG. Puede utilizar los efectos con sus propiedades por defecto, editar el código XML para producir efectos a medida o escribir efectos SVG nuevos.

Para modificar los filtros de SVG por defecto de Illustrator, utilice un editor de texto para editar el archivo Filtros SVG Adobe.svg de la carpeta Documents and Settings/<dir_usuario>/Datos de programa/Adobe/Adobe Illustrator CS5 Settings/<ubicación>. Es posible modificar y eliminar definiciones de filtros existentes y añadir nuevas.

1. Seleccione un objeto o grupo (o identifique como destino una capa en el panel Capas).
2. Lleve a cabo uno de los procedimientos siguientes:
 - Para aplicar un efecto con sus ajustes por defecto, seleccione el efecto en la sección inferior del submenú Efecto > Filtros SVG.
 - Para aplicar un filtro con ajustes por defecto, seleccione Efecto > Filtros SVG > Aplicar filtro SVG. En el cuadro de diálogo, seleccione el efecto y haga clic en el botón Editar filtro SVG . Edite el código por defecto y haga clic en OK.
 - Para crear y aplicar un filtro nuevo, seleccione Efecto > Filtros SVG > Aplicar filtro SVG. En el cuadro de diálogo, haga clic en el botón Nuevo filtro SVG , escriba el código nuevo y haga clic en OK.

Al aplicar un efecto de filtro SVG, Illustrator mostrará una versión rasterizada del efecto en la mesa de trabajo. Es posible controlar la resolución de esta imagen de previsualización cambiando el ajuste de resolución de rasterizado del documento.

Nota: un efecto SVG debe ser el último de un objeto que utilice varios efectos; es decir, debe aparecer en la parte inferior del panel Apariencia (justo encima de la entrada Transparencia). Si existen otros efectos aparte de SVG, el resultado de SVG consistirá en un objeto rasterizado.

[Ir al principio](#) 

Importación de efectos de un archivo SVG

1. Elija Efecto > Filtro SVG > Importar filtro SVG.
2. Seleccione el archivo SVG desde el que desee importar efectos y haga clic en Abrir.

Información general del panel Interactividad SVG

Utilice el panel Interactividad SVG (Ventana > Interactividad SVG) para añadir interactividad a la ilustración al exportarla para verla en un navegador web. Por ejemplo, si crea un evento que activa un comando de JavaScript, puede rápidamente crear movimiento en una página web cuando el usuario realice una acción, como mover el cursor del ratón sobre un objeto. El panel Interactividad SVG permite también ver todos los eventos y archivos de JavaScript asociados al archivo actual.

Eliminación de un evento del panel Interactividad SVG

- Para eliminar un evento, selecciónelo y haga clic en el botón Eliminar o seleccione Eliminar evento en el menú del panel.
- Para eliminar todos los eventos, seleccione Borrar eventos del menú del panel.

Listado, adición o eliminación de eventos enlazados a un archivo

1. Haga clic en el botón Enlazar archivos JavaScript .
2. En el cuadro de diálogo Archivos JavaScript, seleccione una entrada de JavaScript y realice una de las siguientes operaciones:
 - Haga clic en Añadir para buscar más archivos JavaScript.
 - Haga clic en Quitar para eliminar la entrada JavaScript seleccionada.

Adición de interactividad SVG a ilustraciones

1. En el panel Interactividad SVG, seleccione un evento. (Consulte [Eventos SVG](#)).
2. Introduzca el archivo JavaScript correspondiente y pulse Intro.

Eventos SVG

onfocusin Activa la acción cuando el elemento está resaltado, como al seleccionarlo con el puntero.

onfocusout Activa la acción cuando el elemento deja de estar resaltado (suele suceder cuando se resalta otro elemento).

onactivate Activa la acción al hacer clic con el ratón o al pulsar una tecla, en función del elemento SVG.

onmousedown Activa la acción al pulsar el botón del ratón sobre un elemento.

onmouseup Activa la acción al soltar el botón sobre un elemento.

onclick Activa la acción al hacer clic con el ratón sobre un elemento.

onmouseover Activa la acción al mover el puntero sobre un elemento.

onmousemove Activa la acción mientras el puntero está sobre un elemento.

onmouseout Activa la acción al alejar el puntero de un elemento.

onkeydown Activa la acción cuando se pulsa una tecla.

onkeypress Activa la acción mientras está pulsada una tecla.

onkeyup Activa la acción cuando se suelta una tecla.

onload Activa la acción cuando el navegador ha analizado totalmente el documento SVG. Utilice este evento para llamar a funciones de inicialización de paso único.

onerror Activa la acción cuando un elemento no se carga correctamente o se produce otro error.

onabort Activa la acción si se detiene la carga de la página antes de que el elemento se cargue completamente.

onunload Activa la acción si se elimina el documento SVG de una ventana o un marco.

onzoom Activa la acción si se cambia el nivel de zoom del documento.

onresize Activa la acción cuando se cambia el tamaño de la vista del documento.

onscroll Activa la acción si la vista se desplaza o se cambia a panorámica.

[Ir al principio](#) 

Opciones de exportación de SVG optimizada para la Web

Hay disponible una nueva opción de exportación a SVG (Archivo > Exportar > SVG). El nuevo flujo de trabajo permite generar archivos SVG estandarizados y optimizados para su Web y sus proyectos de diseño de pantalla.

Las opciones disponibles son las siguientes:

- **Estilo.** Elija cómo desea que se escriba el código resultante en el archivo SVG. Elija entre CSS interno, Estilo en línea o Atributos de presentación.
- **Fuente.** Seleccione cómo se van a representar las fuentes en el archivo SVG. Los contornos conservan la definición del trazado y son los que mayor compatibilidad ofrecen.
- **Imágenes:** elija si desea que las imágenes se guarden como elementos incrustados en el documento o como archivos enlazados externos al documento.
- **Identificadores de objeto:** seleccione la asignación de los tipos de ID (nombres) a los objetos en el archivo SVG. Elija entre Nombres de capa, Mínimo o Único. Esta opción determina cómo se gestionan los nombres duplicados de objetos y el modo en que aparecen los objetos en el CSS exportado.
- **Decimal:** seleccione la cantidad de información que desea conservar acerca de la precisión de las ubicaciones del objeto. Un valor más alto de Decimal aumenta la precisión de la disposición de los objetos y esto incrementa la fidelidad visual del SVG procesado. Sin embargo, al aumentar el valor de Decimal también aumenta el tamaño del archivo SVG exportado.
- **Minimizar:** optimiza el tamaño del archivo SVG, ya que elimina grupos vacíos y espacios en blanco. Al elegir esta opción, se reduce la legibilidad del código SVG resultante.
- **Flexible.** Al activar esta opción, se garantiza que el archivo SVG generado se adapta al navegador. No se escribe ningún valor de tamaño absoluto.

- **Mostrar código:** abre el contenido exportado en el editor de texto predeterminado.
- **Mostrar en navegador** (icono): muestra la imagen en el navegador web predeterminado.

Recomendaciones de Adobe

- Optimización de una imagen para Internet
- Almacenamiento en formato SVG
- Acerca de los efectos de rasterizado
- Modificación o eliminación de un efecto
- Métodos óptimos para crear gráficos web



Los términos de Creative Commons no cubren las publicaciones en Twitter™ y Facebook.

[Avisos legales](#) | [Política de privacidad en línea](#)

Creación de animaciones

[Acerca de los gráficos Flash](#)
[Creación de animaciones Flash](#)
[Trabajo con Illustrator y Flash](#)

Acerca de los gráficos Flash

[Volver al principio](#)

El formato de archivo de Flash (SWF) es un formato de archivo gráfico basado en vectores utilizado en la creación de gráficos web escalables y compactos. Dado que el formato de archivo se basa en vectores, la ilustración mantiene su calidad de imagen en diferentes resoluciones y es ideal para la creación de marcos de animación. En Illustrator, se pueden crear fotogramas de animación individuales sobre capas y, a continuación, exportar las capas de la imagen a marcos independientes para utilizarlos en un sitio web. También puede definir símbolos en un archivo de Illustrator para reducir el tamaño de una animación. Al exportarlo, cada símbolo se definirá una sola vez en el archivo SWF.

Puede guardar ilustraciones como archivos SWF utilizando los comandos Exportar o Guardar para Web y dispositivos. Cada una de estas opciones presenta sus ventajas:

Comando Exportar (SWF) Proporciona un control más detallado sobre la animación y la compresión de los mapas de bits.

Comando Guardar para Web y dispositivos Proporciona un mayor control sobre la mezcla de formatos SWF y de mapa de bits en un diseño con sectores. Este comando ofrece menos opciones de imagen que el comando Exportar (SWF), pero utiliza la última configuración usada del comando Exportar. (Consulte [Opciones de optimización SWF \(Illustrator\)](#)).

Tenga presente la siguiente información cuando prepare ilustraciones para guardarlas como SWF:

- Para que el tamaño del archivo sea lo más reducido posible al utilizar símbolos, aplique los efectos al símbolo del panel Símbolos en lugar de a las instancias de símbolos de la ilustración.
- Al utilizar las herramientas Manchar símbolo y Aplicar estilo a símbolo se obtienen archivos SWF más grandes, ya que Illustrator debe crear una copia de cada instancia de símbolo para mantener su apariencia.
- Los objetos de malla y los degradados con más de ocho paradas se rasterizan y aparecen como formas rellenas con mapas de bits. Los degradados con menos de ocho paradas se exportan como degradados.
- Los motivos se rasterizan en imágenes más pequeñas que el tamaño de la ilustración de motivo y se segmentan para rellenar la ilustración.
- Si un objeto de mapa de bits se extiende más allá de los límites de un sector, se incluirá todo el objeto en el archivo exportado.
- El formato SWF solo admite extremos redondeados y uniones. Los extremos biselados o cuadrados y las uniones se convierten en redondeados al exportarlos a SWF.
- El texto y los trazos rellenos con motivos se convierten en trazados y se rellenan con el motivo.
- Aunque el texto conserva muchas de sus características cuando se exporta a SWF, parte de la información se pierde. Al importar un archivo SWF a Flash, el interlineado, el kerning y el tracking no se mantienen. Por el contrario, el texto se descompone en registros independientes para simular la apariencia de interlineado. Cuando el archivo SWF se reproduce más tarde en Flash Player, se mantiene el aspecto del interlineado, del kerning y del tracking del archivo. Si desea exportar el texto como trazados, seleccione Texto como contornos en el cuadro de diálogo Opciones de SWF, o convierta el texto en contornos antes de exportarlo a SWF seleccionando el comando Crear contornos.

Si desea ver un vídeo acerca del uso conjunto de Illustrator y Flash, visite www.adobe.com/go/lrvid4099_xp_es. Para ver un vídeo sobre el uso efectivo de símbolos entre Illustrator y Flash, consulte www.adobe.com/go/vid0198_es. Para ver un vídeo en el que se explica cómo utilizar el texto de forma eficaz entre Illustrator y Flash, consulte www.adobe.com/go/vid0199_es

Creación de animaciones Flash

[Volver al principio](#)

Existen muchos modos para crear animaciones Flash en Illustrator. Uno de los más fáciles consiste en colocar cada fotograma de la animación en una capa independiente y seleccionar la opción Capas AI a fotogramas SWF al exportar la ilustración.

Para ver un vídeo en el que se explica cómo exportar archivos SWF desde Illustrator, consulte www.adobe.com/go/vid0214_es. Para ver un vídeo en el que se explica cómo crear contenido para dispositivos móviles en Illustrator, consulte www.adobe.com/go/vid0207_es. También puede visitar Adobe Studio (<http://studio.adobe.com>) para obtener sugerencias y tutoriales sobre la creación de animaciones Flash.

1. Cree la ilustración que desea animar. Utilice símbolos para reducir el tamaño de la animación y simplificar el trabajo.
2. Cree una capa independiente para cada fotograma de la animación.

Para ello, puede pegar la ilustración de base en una capa nueva y editarla a continuación. O bien, puede utilizar el comando Soltar a capas para generar automáticamente capas en las que situar los objetos creados de forma conjunta.

3. Asegúrese de que las capas están en el orden que desea seguir para reproducirlas como fotogramas de la animación.
4. Lleve a cabo uno de los procedimientos siguientes:
 - Seleccione Archivo > Exportar, elija Flash (SWF) para el formato u haga clic en Exportar. En el cuadro de diálogo Opciones de SWF, seleccione Capas AI a fotogramas SWF en Exportar como. Establezca las demás opciones de animación y haga clic en OK.
 - Seleccione Archivo > Guardar para Web y dispositivos. Seleccione SWF en el menú Formato de archivo optimizado. En el menú Tipo de exportación, seleccione Capas AI a fotogramas SWF. Defina las demás opciones y haga clic en Guardar.

Trabajo con Illustrator y Flash

[Volver al principio](#)

Puede mover las ilustraciones de Illustrator al entorno de edición de Flash o directamente a Flash Player. Puede copiar y pegar ilustraciones, guardar archivos en formato SWF o exportar ilustraciones directamente en Flash. Además, Illustrator proporciona soporte para texto dinámico de Flash y símbolos de clip de película. Si desea ver un vídeo acerca del uso conjunto de Flash e Illustrator, visite www.adobe.com/go/lrvid4099_xp_es.

También puede utilizar Device Central para ver la manera en la que aparecerán las ilustraciones de Illustrator en Flash Player en diferentes dispositivos de mano.

Pegado de ilustraciones de Illustrator

Puede crear ilustraciones ricas gráficamente en Illustrator, y copiarlas y pegarlas en Flash de una manera sencilla, rápida y sin problemas.

Cuando pega las ilustraciones de Illustrator en Flash, se conservan los siguientes atributos:

- Trazados y formas
- Escalabilidad
- Grosos de trazos
- Definiciones de degradado
- Texto (incluyendo fuentes OpenType)
- Imágenes enlazadas
- Símbolos
- Modos de fusión

Además, Illustrator y Flash admiten las ilustraciones pegadas de las siguientes maneras:

- Cuando selecciona capas de nivel superior completas en ilustraciones de Illustrator y las pega en Flash, las capas se conservan junto con sus propiedades (visibilidad y bloqueo).
- Los colores de Illustrator que no son RGB (CMYK, escala de grises y a medida) se convierten a RGB en Flash. Los colores RGB se pegan de la forma esperada.
- Cuando importa o pega ilustraciones de Illustrator, puede utilizar distintas opciones para conservar efectos, como sombras paralelas en texto, como filtros de Flash.
- Flash conserva las máscaras de Illustrator.

Exportación de archivos SWF desde Illustrator

En Illustrator, puede exportar archivos SWF que se correspondan con la calidad y la compresión de los archivos SWF exportados desde Flash.

Al exportar, puede elegir entre diversos ajustes preestablecidos para garantizar una salida óptima, además de especificar cómo tratar las distintas mesas de trabajo, los símbolos, las capas, el texto y las máscaras. Por ejemplo, puede especificar si los símbolos de Illustrator se exportan como clips de película o gráficos, o bien puede elegir crear símbolos SWF desde capas de Illustrator.

Importación de archivos de Illustrator en Flash

Cuando desee crear diseños completos en Illustrator y, a continuación, importarlos en Flash en un paso, puede guardar la ilustración en el formato de Illustrator nativo (AI) e importarlo, con alta fidelidad, en Flash empleando los comandos Archivo > Importar a escenario o Archivo > Importar a biblioteca en Flash.

Si el archivo de Illustrator contiene varias mesas de trabajo, seleccione la que desee importar en el cuadro de diálogo Importar de Flash y especifique la configuración de cada una de sus capas. Todos los objetos de la mesa de trabajo seleccionada se importan como una sola capa en Flash. Si importa otra mesa de trabajo del mismo archivo de AI, sus objetos se importan como una capa nueva en Flash.

Cuando importa una ilustración de Illustrator como un archivo AI, EPS o PDF, Flash conserva los mismos atributos que para las ilustraciones de Illustrator pegadas. Además, cuando un archivo de Illustrator importado contiene capas, puede importarlas de cualquiera de las siguientes maneras:

- Convertir capas de Illustrator en capas de Flash
- Convertir capas de Illustrator en fotogramas de Flash
- Convertir todas las capas de Illustrator en una capa de Flash única

Flujo de trabajo de símbolo

El flujo de trabajo de símbolo en Illustrator es similar al de Flash.

Creación de símbolos Cuando crea un símbolo en Illustrator, el cuadro de diálogo de opciones de símbolo le permite nombrar el símbolo y establecer las opciones específicas para Flash: tipo de símbolo de clip de película (que es el predeterminado para símbolos Flash), la ubicación de cuadrícula de registro de Flash y las guías de escala de 9 sectores. Además, puede utilizar muchos de los mismos métodos abreviados de teclado para símbolos en Illustrator y Flash (como F8 para crear un símbolo).

Modo de aislamiento para la edición de símbolos En Illustrator, haga doble clic en un símbolo para abrirlo en el modo de aislamiento para una edición más sencilla. En el modo de aislamiento, solo la instancia de símbolo es editable; todos los demás objetos de la mesa de trabajo están atenuados y no están disponibles. Después de salir del modo de aislamiento, el símbolo del panel Símbolos y todas las instancias de dicho símbolo se actualizan en consecuencia. En Flash, el modo de edición de símbolos y el panel Biblioteca funcionan de una manera similar.

Enlaces y propiedades de símbolos Empleando el panel Símbolos o el panel de control, puede asignar nombres con facilidad a instancias de símbolo, dividir Enlaces entre instancias y símbolos, intercambiar una instancia de símbolo con otro símbolo o crear una copia del símbolo. En Flash, las funciones de edición en el panel Biblioteca funcionan de una manera similar.

Objetos de texto estáticos, dinámicos y de entrada

Cuando trae texto estático desde Illustrator a Flash, Flash convierte el texto en contornos. Además, puede configurar el texto en Illustrator como texto dinámico. El texto dinámico le permite editar el contenido de texto mediante programación en Flash y gestionar proyectos con facilidad que requieren la localización en varios idiomas.

En Illustrator, puede especificar objetos de texto individuales como texto estático, dinámico o de entrada. Los objetos de texto dinámicos en Illustrator y Flash tienen propiedades similares. Por ejemplo, ambos utilizan tanto el espaciado manual que afecta a todos los caracteres de un bloque de texto en lugar de a caracteres individuales como el texto suavizado de la misma manera y ambos se pueden vincular a un archivo XML externo que contenga texto.

Más temas de ayuda

 [Opciones de optimización SWF \(Illustrator\)](#)

 [Optimización de imágenes](#)

 [Opciones de optimización de gráficos web](#)

 [Ajustes de salida para gráficos web](#)



[Avisos legales](#) | [Política de privacidad en línea](#)

Impresión

Ajuste de los documentos para impresión

Impresión de una composición de ilustraciones

Establecer las ilustraciones como no imprimibles

Opciones del cuadro de diálogo Imprimir

Volver a colocar la ilustración en la página

Impresión de varias mesas de trabajo

Rotación automática de mesas de trabajo para imprimir

Segmentación de la ilustración en varias páginas

Cambio de la escala a un documento para imprimir

Cambio de la resolución de la impresora y la lineatura

Para tomar las decisiones correctas a la hora de imprimir es necesario comprender los principios básicos de la impresión, incluida la influencia en el aspecto de la ilustración impresa de la resolución de la impresora o de la calibración y resolución del monitor. El cuadro de diálogo Imprimir de Illustrator está diseñado para orientarle a lo largo del flujo de trabajo de impresión. Cada conjunto de opciones del cuadro de diálogo está organizado para guiarle por el proceso de impresión de documentos.

[Volver al principio](#)

Impresión de una composición de ilustraciones

Una composición es una versión en una página de una ilustración que se corresponde con lo que aparece en la ventana de ilustración; en otras palabras, un trabajo de impresión directo. Las composiciones resultan igualmente útiles para comprobar el diseño general de la página, verificar la resolución de las imágenes e identificar los problemas que pueden surgir al trabajar con una fotocomponedora (como los errores de PostScript).

1. Seleccione Archivo > Imprimir.
2. Seleccione una impresora en el menú Impresora. Para imprimir en un archivo en lugar de hacerlo en una impresora, seleccione Archivo PostScript® de Adobe o Adobe PDF.
3. Seleccione una de las opciones de mesa de trabajo siguientes:
 - Para imprimir todo en una página, seleccione Ignorar mesas de trabajo.
 - Para imprimir cada mesa de trabajo de forma independiente, anule la selección de Ignorar mesas de trabajo y especifique si desea imprimir todas las mesas de trabajo (Todo) o un rango específico, por ejemplo 1-3.
4. Seleccione Salida, en la parte izquierda del cuadro de diálogo Imprimir, y asegúrese de que el Modo está definido en Compuesta.
5. Establezca las demás opciones de impresión.
6. Haga clic en Imprimir.

Si el documento utiliza capas, puede especificar las que desee imprimir. Seleccione Archivo > Imprimir, y seleccione una opción del menú Imprimir capas: Capas visibles, imprimibles, Capas visibles o Todas las capas. Para ver un vídeo sobre cómo crear áreas de recorte para la impresión, consulte www.adobe.com/go/vid0213_es.

[Volver al principio](#)

Establecer las ilustraciones como no imprimibles

Con el panel Capas es fácil imprimir distintas versiones de una ilustración. Por ejemplo, puede imprimir solo los objetos de texto de un documento para revisar el texto. También puede añadir elementos no imprimibles a la ilustración para registrar información importante.

- Para impedir que una ilustración se visualice en la ventana del documento, se imprima y se exporte, oculte los elementos correspondientes en el panel Capas.
- Para impedir que una ilustración se imprima, pero pueda visualizarse en la mesa de trabajo y exportarse, haga doble clic en el nombre de la capa en el panel Capas. En el cuadro de diálogo Opciones de capas, deseccione la opción Imprimir y haga clic en OK. El nombre de la capa se mostrará en cursiva en el panel Capas.
- Para crear una ilustración que no se pueda imprimir ni exportar, aunque esté visible en la mesa de trabajo, seleccione la opción Plantilla en el cuadro de diálogo Opciones de capas.

Nota: también puede especificar varias mesas de trabajo en el documento y, a continuación, elegir una mesa a la vez para imprimir en el cuadro de diálogo Imprimir. Solo se imprime la ilustración de la mesa de trabajo. Para ver un vídeo sobre la definición de mesas de trabajo de recorte, consulte www.adobe.com/go/lrvid4016_ai_es.

Opciones del cuadro de diálogo Imprimir

Cada categoría de opciones del cuadro de diálogo Imprimir, de las opciones de Generales a las de Resumen, está organizada para guiarle por el proceso de impresión de documentos. Para mostrar un grupo de opciones, selecciónelo por su nombre en la parte izquierda del cuadro de diálogo. Muchas de estas opciones las establece automáticamente el perfil de inicio que elige al iniciar el documento.

Generales Permite establecer el tamaño y la orientación de la página, especificar el número de páginas que se van a imprimir, aplicar un factor de escala a la ilustración, especificar las opciones de segmentación y elegir las capas que se van a imprimir.

Marcas y sangrado Permite seleccionar marcas de impresora y crear un sangrado.

Salida Produce separaciones de color.

Gráficos Permite definir las opciones de impresión para los trazados, fuentes, archivos PostScript, degradados, mallas y fusiones.

Gestión de color Permite seleccionar un perfil de color y realizar un propósito de representación de una impresión.

Avanzado Controla el acoplamiento (o posible rasterización) de una ilustración vectorial durante la impresión.

Resumen Permite ver y guardar un resumen de los ajustes de impresión.

Volver a colocar la ilustración en la página

La imagen previsualizada en el cuadro de diálogo Imprimir muestra cómo se va a imprimir la ilustración en la página.

1. Seleccione Archivo > Imprimir.
2. Lleve a cabo uno de los procedimientos siguientes:
 - Arrastre la ilustración de la imagen previsualizada hasta la esquina inferior izquierda del cuadro de diálogo.
 - Haga clic en un cuadrado o una flecha del icono Colocación para especificar el punto original para alinear la ilustración con respecto a la página. Introduzca valores para Origen X y Origen Y con los que podrá definir mejor la posición de la ilustración.

Para mover el área imprimible directamente sobre la mesa de trabajo, arrastre la ventana de la ilustración con la herramienta Segmentación de impresión. Conforme arrastra, la herramienta Segmentación de impresión se comporta como si estuviera moviendo el área imprimible desde su esquina inferior izquierda. Puede desplazar el área imprimible hasta cualquier lugar de la mesa de trabajo; sin embargo, las partes de la página que sobrepasen el límite del área imprimible no se imprimirán.

Impresión de varias mesas de trabajo

Cuando cree un documento con varias mesas de trabajo, puede imprimir el documento de diversas maneras. Puede ignorar las mesas de trabajo e imprimir todo en una página (es posible que haya que segmentar si las mesas de trabajo se expanden fuera de los límites de la página). O bien, puede imprimir cada mesa de trabajo como una página distinta. Cuando imprima cada mesa de trabajo como una página distinta, podrá elegir entre imprimir todas las mesas de trabajo o un rango de éstas.

1. Seleccione Archivo > Imprimir.
2. Lleve a cabo uno de los procedimientos siguientes:
 - Para imprimir todas las mesas de trabajo como páginas distintas, seleccione Todo. Puede ver todas las páginas en el área de previsualización de la esquina inferior izquierda del cuadro de diálogo Imprimir.
 - Para imprimir un subconjunto de mesas de trabajo como páginas independientes, seleccione Rango y especifique las mesas que desea imprimir.
 - Para imprimir la ilustración de todas las mesas de trabajo juntas en una sola página, seleccione Ignorar mesas de trabajo. Si la ilustración sobrepasa los límites de la página, podrá escalarla o segmentarla.
3. Especifique las opciones de impresión que desee y haga clic en Imprimir.

Rotación automática de mesas de trabajo para imprimir

En Illustrator CS5, se pueden rotar automáticamente todas las mesas de trabajo de un documento para imprimir dicho documento en el tamaño del soporte seleccionado. Seleccione la casilla de verificación Rotar automáticamente en el cuadro de diálogo Imprimir para definir los ajustes de rotación automática para los documentos de Illustrator. Para los documentos creados en CS5, la opción Rotar automáticamente está activada de forma predeterminada.

Supongamos, por ejemplo, que tenemos un documento con un tamaño de soporte apaisado (la anchura es mayor que la altura) y vertical (la altura es mayor que la anchura). Si selecciona la opción de soporte vertical en el cuadro de diálogo Imprimir, las mesas de trabajo apaisadas rotan automáticamente a soporte vertical cuando se imprimen.

Nota: Si la opción Rotar automáticamente está seleccionada, no se puede cambiar la orientación de la página.

Segmentación de la ilustración en varias páginas

Si va a imprimir una ilustración de una sola mesa de trabajo (o ha ignorado las mesas de trabajo) que no cabe en una sola página, puede segmentar la ilustración en varias páginas. Si el documento tiene varias mesas de trabajo:

1. Seleccione Archivo > Imprimir.
2. Seleccione la opción Mosaico:
Nota: si el documento tiene varias mesas de trabajo, seleccione Ignorar mesas de trabajo o especifique 1 página en la opción Rango y seleccione Encajar en página.

Páginas completas Divide la mesa de trabajo en dos páginas completas para la salida.

Áreas Divide la mesa de trabajo en páginas en función de la capacidad del dispositivo seleccionado. Esta opción resulta muy útil para generar imprimir ilustraciones que son mayores que el tipo de soporte que admite el dispositivo, ya que permite volver a unir páginas segmentadas para obtener la ilustración original.

3. (Opcional) Si selecciona Páginas completas, defina la opción Superponer para especificar la cantidad de superposición entre las páginas.

[Volver al principio](#)

Cambio de la escala a un documento para imprimir

Para ajustar un documento de tamaño demasiado grande a un trozo de papel de menores dimensiones que la ilustración, puede utilizar el cuadro de diálogo Imprimir para cambiar la escala de la anchura y la altura del documento, ya sea simétrica o asimétricamente. El escalado asimétrico resulta útil cuando, por ejemplo, va a imprimir una película para utilizarla en una imprenta flexográfica: si sabe en qué dirección va a montarse la plancha en el tambor de la imprenta, el escalado puede compensar del 2% al 3% del estiramiento que suele producirse en la plancha. El escalado no afecta al tamaño de las páginas del documento, solo cambia la escala a la que se imprime el mismo.

1. Seleccione Archivo > Imprimir.
2. Lleve a cabo uno de los procedimientos siguientes:
 - Para impedir que se aplique la escala, seleccione No cambiar escala.
 - Para cambiar la escala del documento automáticamente al tamaño de la página, seleccione Encajar en página. El porcentaje de escalado se determina mediante el área de imagen definida por el PPD seleccionado.
 - Para activar los cuadros de texto Anchura y Altura, seleccione A medida. Introduzca porcentajes del 1 al 1000 para la anchura o la altura. Deseleccione el botón Restringir proporciones  para cambiar la relación entre la altura y la anchura del documento.

[Volver al principio](#)

Cambio de la resolución de la impresora y la lineatura

Adobe Illustrator imprime mejor y con más rapidez si se utilizan la resolución y la lineatura por defecto de la impresora. Sin embargo, en algunos casos es recomendable cambiar la resolución de la impresora y la lineatura; por ejemplo, para dibujar un trazado curvo muy largo que no se imprime por un error de comprobación de límites, si la impresión es lenta o si los degradados y las mallas muestran bandas al imprimirse.

1. Seleccione Archivo > Imprimir.
2. En Impresora, seleccione una impresora PostScript, Archivo PostScript® de Adobe o Adobe PDF.
3. Seleccione Salida en la parte izquierda del cuadro de diálogo Imprimir.
4. En Resolución de impresora, seleccione una combinación de lineatura (lpp) y resolución de impresora (ppp).

La resolución de la impresora se mide en el número de puntos de tinta por pulgada (ppp). La mayoría de las impresoras láser de escritorio tienen una resolución de 600 ppp, y las fotocomponedoras tienen una resolución de 1200 ppp o superior. Las impresoras de inyección de tinta producen una pulverización microscópica de tinta, no puntos reales; sin embargo, la mayoría de estas impresoras tiene una resolución aproximada de 300 a 720 ppp.

Al imprimir en una impresora láser de escritorio, y especialmente en fotocomponedoras, es importante tener también en cuenta la lineatura. La lineatura es el número de celdas de semitonos por pulgada utilizado para imprimir imágenes de escala de grises y separaciones de color. También conocida como lineatura o trama de línea, se mide en líneas por pulgada (lpp) o líneas de celdas por pulgada de una trama de semitonos.

Una lineatura alta (por ejemplo, 150 lpp) imprime los puntos utilizados para formar una imagen muy juntos, creando así una imagen precisa; una lineatura baja (de 60 a 85 lpp) deja más espacio entre los puntos y la imagen resultante es más basta. La lineatura también determina el tamaño de los puntos. Una lineatura alta utiliza puntos pequeños y una lineatura baja utiliza puntos grandes. El factor más importante al seleccionar una lineatura es el tipo de imprenta en la que se imprimirá el trabajo. Póngase en contacto con el servicio de impresión para saber la lineatura con que la imprenta puede imprimir y tome sus decisiones según esto.

Los archivos PPD para fotocomponedoras de alta resolución ofrecen una amplia gama de posibles lineaturas con varias resoluciones de salida. Los archivos PPD para impresoras de resolución más baja generalmente solo tienen unas pocas opciones de lineatura y crean tramas más bastas, entre 53 lpp y 85 lpp. Las tramas más bastas, sin embargo, dan resultados óptimos en las impresoras de baja resolución. Usar una trama más fina, de 100 lpp, por ejemplo, en realidad disminuirá la calidad de la imagen si se usa una impresora de baja resolución para la impresión

final. Eso se debe a que el aumento de las lpp para una determinada resolución disminuye el número de colores que se pueden reproducir.

Nota: algunas fotocomponedoras e impresoras láser utilizan otras tecnologías de trama distintas de la de semitonos. Si va a imprimir la imagen en una impresora que no sea de semitonos, consulte al proveedor o la documentación de la impresora para saber las resoluciones recomendadas.



[Avisos legales](#) | [Política de privacidad en línea](#)

Cambio del tamaño y de la orientación de la página

Adobe Illustrator suele usar el tamaño de página por defecto del archivo PPD de la impresora seleccionada. Sin embargo, puede cambiar el tamaño del soporte por cualquiera de los tamaños que aparecen en el archivo PPD, así como especificar una orientación vertical u horizontal. El tamaño de página máximo que se puede especificar depende del área de imagen máxima de la fotocomponedora.

Nota: el cambio del tamaño y la orientación de página en el cuadro de diálogo *Imprimir* se utilizan solo para la impresión. Para cambiar el tamaño o la orientación de la página de su mesa de trabajo, utilice el cuadro de diálogo *Opciones de mesa de trabajo* del panel de control. (Consulte *Edición de mesas de trabajo*).

Tenga en cuenta lo siguiente al especificar el tamaño y la orientación de la página:

- Si selecciona un tamaño de soporte diferente (por ejemplo, si cambia de Carta a Legal), la ilustración cambia de tamaño en la ventana de previsualización, ya que esta ventana muestra toda el área de imagen del soporte seleccionado; al cambiar el tamaño del soporte, la ventana de previsualización cambia automáticamente para incluir toda el área de imagen.

Nota: el área de imagen puede variar en función del archivo PPD, incluso para el mismo tamaño de página (por ejemplo, Carta), porque la variación corresponde a cómo definen el área imprimible las diferentes impresoras y fotocomponedoras.

- La colocación predeterminada de la página sobre película o papel depende de la fotocomponedora que se utilice para imprimir la página.
- Asegúrese de que el tamaño del soporte es lo bastante grande para contener la ilustración, las marcas de límite, las marcas de registro y otros datos necesarios para la impresión. Sin embargo, para ahorrar película o papel, debe seleccionar el tamaño de papel más pequeño en el que quepan la ilustración y la información de impresión.
- Si su fotocomponedora es lo suficientemente ancha para que quepa el lado de imagen más largo, puede ahorrar una cantidad considerable de película o papel usando la opción *Transversal* o cambiando la orientación de la ilustración. Consulte la documentación de su impresora para obtener más información.

1. Escoja *Archivo > Imprimir*.
2. Seleccione un tamaño de página en el menú *Tamaño*. Los tamaños disponibles dependen de la impresora y del archivo PPD actuales. Si el archivo PPD de la impresora lo permite, puede seleccionar *A medida* para especificar un tamaño de página personalizado en los cuadros de texto *Anchura* y *Altura*.
3. Haga clic en un botón de *Orientación* para definir la dirección de la página:

Vertical arriba  Imprime en orientación vertical, con la parte derecha hacia arriba.

Horizontal izquierda  Imprime en orientación horizontal, girada hacia la izquierda.

Vertical abajo  Imprime en orientación vertical, con la imagen hacia abajo.

Horizontal derecha  Imprime en orientación horizontal, girada hacia la derecha.

4. (Opcional) Seleccione *Transversal* para girar la ilustración impresa con un ángulo de

90°. Para utilizar esta opción, debe usar un PPD que admita la impresión transversal y los tamaños de página a medida.

Véase también

- Ajuste de los documentos para impresión



Los términos de Creative Commons no cubren las publicaciones en Twitter™ y Facebook.

[Avisos legales](#) | [Política de privacidad en línea](#)

Impresión de separaciones de color

[Acerca de las separaciones de color](#)

[Preparación de ilustraciones para la separación de color](#)

[Previsualización de separaciones de color](#)

[Impresión de separaciones de color](#)

[Impresión de un objeto en todas las planchas](#)

[Volver al principio](#)

Acerca de las separaciones de color

Para reproducir imágenes en color de tono continuo, el servicio de impresión las separa normalmente en cuatro planchas (llamadas cuatricromías) para las partes de cian, magenta, amarillo y negro de la imagen. También puede incluir colores personalizados (llamados tintas planas). En este caso, se crea una plancha independiente para cada tinta plana. Al imprimir con la tinta apropiada y en registro, estos colores combinados reproducen la ilustración original.

El proceso de dividir la imagen en dos o más colores se denomina separación de color, y la película a partir de las que se crean las planchas se denominan separaciones.



Imagen compuesta impresa en una impresora láser de color comparada con separaciones de cuatricromía impresas en una fotocomponentadora.

Para producir separaciones de alta calidad, se recomienda mantenerse en contacto con el servicio de impresión que va a generar las separaciones, consultando a sus expertos antes de comenzar un proyecto y durante el proceso. Para ver un vídeo sobre el uso del panel Previsualizar separaciones, consulte www.adobe.com/go/lrvid4021_ai_es.

[Acerca de las tintas planas](#)

[Acerca de las cuatricromías](#)

[Volver al principio](#)

Preparación de ilustraciones para la separación de color

Antes de imprimir separaciones de color de Illustrator, es conveniente realizar las tareas de preimpresión siguientes:

- Definir una gestión del color, incluida la calibración del monitor y la selección de un ajuste de color de Illustrator.
- Hacer una prueba de los colores en pantalla para ver cómo aparecerán en el dispositivo de salida. Elija Ventana > Previsualizar separaciones para previsualizar el aspecto de las separaciones de colores.
- Si el documento está en modo RGB, seleccione Archivo > Modo de color del documento > Color CMYK para convertirlo al modo CMYK.
- Si la ilustración contiene fusiones de color, optimícelas de forma que se puedan imprimir sin problemas (por ejemplo, sin bandas tenues de color).
- Si la ilustración requiere reventado, configure la sobreimpresión y reventado adecuados.
- Si la ilustración contiene áreas de colores transparentes superpuestos, previsualice las áreas que se van a ver afectadas por el acoplamiento y anote las opciones de acoplamiento que utilice.

Utilice el cuadro de diálogo Color activo para convertir y reducir los colores globalmente. Por ejemplo, si desea convertir un documento de cuatricromía a un documento de 2 tintas planas, utilice la ficha Asignar del cuadro de diálogo Color activo y especifique qué colores desea y cómo se asignan a los colores existentes.

Previsualización de separaciones de color



Puede obtener una previsualización de las separaciones de color y la sobreimpresión mediante el panel Previsualizar separaciones. Para ver un vídeo sobre el uso del panel Previsualizar separaciones, consulte www.adobe.com/go/lrvid4021_ai_es.

La previsualización de las separaciones en el monitor permite previsualizar los objetos de tintas planas del documento además de comprobar lo siguiente:

Negro enriquecido Las previsualizaciones de las separaciones permiten identificar las áreas que se imprimirán en negro enriquecido o en tinta de negro de cuatricromía (K) mezclada con tintas de colores para aumentar la opacidad y enriquecer el color.

Sobreimpresión Puede obtener una previsualización de cómo la fusión, la transparencia y la sobreimpresión aparecerán en la salida con colores separados. También puede ver los efectos de la sobreimpresión cuando imprima en un dispositivo de impresión compuesto.

Nota: el panel Previsualizar separaciones de Illustrator presenta ligeras diferencias con respecto a los paneles correspondientes de InDesign y Acrobat; por ejemplo, el panel de Illustrator solo sirve para documentos CMYK.



1. Elija Ventana > Previsualizar separaciones.
2. Seleccione Previsualizar sobreimpresión.
3. Realice una de las siguientes acciones:
 - Para ocultar una tinta de separación en la pantalla, haga clic en el icono de ojo  que se encuentra a la izquierda del nombre de la separación. Haga clic de nuevo para ver la separación.
 - Para ocultar todas las tintas de separación en la pantalla excepto una, pulse Alt (Windows) o pulse Opción (Mac OS) y haga clic en el icono con forma de ojo de esa separación. Pulse de nuevo Alt (Windows) u Opción (Mac OS) y haga clic en el icono con forma de ojo para volver a ver todas las separaciones.
 - Para ver todas las placas de proceso a la vez, haga clic en el icono de CMYK .
4. Para volver a la vista normal, deselectione Previsualizar sobreimpresión.

La previsualización de las separaciones en el monitor puede ayudarle a detectar problemas sin tener que imprimirlas. Sin embargo, no se puede obtener una previsualización del reventado, las opciones de emulsión, las marcas de impresora ni la resolución y las tramas de semitono.

Verifique con su imprenta estas opciones mediante pruebas integrales o de sobreimpresión. La definición de tintas visibles u ocultas en el panel Previsualizar separaciones no afecta al proceso real de las separaciones, solo al modo en que aparecen en pantalla durante la previsualización.

Nota: los objetos de las capas ocultas no se incluyen en una previsualización en pantalla.

Impresión de separaciones de color

1. Seleccione Archivo > Imprimir.
2. Seleccione una impresora y un archivo PPD. Para imprimir en un archivo en lugar de hacerlo en una impresora, seleccione Archivo PostScript® de Adobe o Adobe PDF.
3. Seleccione Salida en la parte izquierda del cuadro de diálogo Imprimir.
4. Para Modo, seleccione Separaciones (basadas en host) o Separaciones en RIP.
5. Especifique una emulsión, exposición de la imagen y resolución de impresora para las separaciones.
6. Defina las opciones de las planchas de color que desee separar:
 - Para desactivar la impresión de una plancha de color, haga clic en el icono de impresora  situado junto al color en la lista Opciones de tinta del documento. Haga clic de nuevo para restaurar la impresión para el color.
 - Para convertir todas las tintas planas en colores de cuatricromía, de forma que se impriman como parte de las planchas de color de cuatricromía y no en una plancha separada, seleccione Convertir todas las tintas planas en cuatricromía.
 - Para convertir una tinta plana concreta en color de cuatricromía, haga clic en el icono de tinta plana  situado junto al color en la lista Opciones de tinta del documento. Aparecerá un icono de cuatricromía . Haga clic de nuevo para invertir el proceso y convertir el color de nuevo a tinta plana.
 - Para sobreimprimir toda la tinta negra, active Sobreimprimir negro.
 - Para cambiar la lineatura, el ángulo de trama y la forma de los puntos de semitono de una plancha, haga doble clic en el nombre de la tinta. Como alternativa, haga clic en el ajuste existente en la lista Opciones de tinta del documento, e introduzca los cambios que desee. No obstante, tenga en cuenta que los ángulos y las lineaturas por defecto están determinados por el archivo PPD especificado. Póngase en contacto con el servicio de impresión para saber qué lineatura y ángulos desea utilizar antes de crear sus propias tramas de semitonos.

Si la ilustración contiene más de una tinta plana, especialmente interacciones entre dos o más tintas planas, asigne diferentes ángulos de trama a cada tinta plana.

7. Defina otras opciones del cuadro de diálogo Imprimir.

En concreto, puede especificar la posición, escala y recorte de una ilustración; definir marcas de impresora y un sangrado y elegir los ajustes de acoplamiento para una ilustración transparente.

8. Haga clic en Imprimir.

Nota: Para ver un vídeo sobre el uso del panel Previsualizar separaciones, consulte www.adobe.com/go/lrvid4021_ai_es.

Modos de separación de colores

Illustrator es compatible con dos flujos de trabajo, o modos, comunes de PostScript para crear separaciones de color. La principal diferencia existente entre los dos radica en la ubicación donde se crean las separaciones: en el equipo host (el sistema que utiliza Illustrator y el controlador de impresora) o en el RIP (raster image processor, procesador de imágenes rasterizadas) del dispositivo de salida.

En el flujo de trabajo tradicional basado en host, previamente separado, Illustrator crea datos de PostScript para cada separación que necesite el documento y envía esa información al dispositivo de salida.

En el último flujo de trabajo basado en RIP hay una nueva generación de RIP para realizar separaciones de color, reventado e incluso la gestión de colores en el RIP, por lo que el equipo host queda libre para realizar otras tareas. Gracias a este enfoque Illustrator tarda menos tiempo en generar el archivo y minimiza la cantidad de datos que se transmiten para cualquier trabajo de impresión. Por ejemplo, en lugar de enviar información de PostScript de cuatro o más páginas para imprimir separaciones de color basadas en host, Illustrator envía dicha información a un único archivo PostScript para procesarlo en el RIP.

Emulsión y exposición de la imagen

La emulsión es la capa fotosensible de la película o el papel. Arriba (lectura correcta) significa que el texto de la imagen se puede leer si la capa fotosensible está de cara a usted. Debajo (lectura correcta) significa que el texto se puede leer si la capa fotosensible no está de cara a usted. Normalmente, las imágenes impresas en papel están impresas con la emulsión Arriba (lectura correcta), mientras que las imágenes impresas en película suelen estar impresas con la emulsión Debajo (lectura correcta). Póngase en contacto con el servicio de impresión para saber en qué lado colocar la emulsión.

Para saber si está mirando el lado de la emulsión o el lado sin emulsión (también denominado base), examine la película final bajo una luz intensa. Un lado brillará más que el otro. El lado sin brillo es la emulsión y el lado brillante es la base.

Exposición de la imagen indica si la ilustración se imprime como una imagen positiva o negativa. Generalmente, las imprentas requieren película positiva en Europa y Japón y negativa en EE.UU. Si no está seguro del tipo de imagen que le conviene utilizar, póngase en contacto con la imprenta.

Impresión de un objeto en todas las planchas

[Volver al principio](#)

Si desea imprimir un objeto en todas las planchas de la cuatricromía, incluidas las planchas de tintas planas, puede convertirlo en un color de registro. Las marcas de registro, las marcas de límite y la información de página se asignan automáticamente a los colores de registro.

1. Seleccione el objeto.
2. En el panel Muestras, haga clic en la muestra de color Registro , situada en la primera fila de las muestras.
Para cambiar el aspecto en pantalla del color de registro, negro por defecto, use el panel Color. El color que especifique se utilizará para representar en la pantalla los objetos con el color de registro. Estos objetos siempre se imprimirán como gris en los compuestos y como una tinta equivalente de todas las tintas en las separaciones.



[Avisos legales](#) | [Política de privacidad en línea](#)

Marcas de impresora y sangrados

[Acerca de las marcas de impresora](#)

[Adición de marcas de impresora](#)

[Sobre sangrados](#)

[Adición de un sangrado](#)

[Volver al principio](#)

Acerca de las marcas de impresora

Al preparar una ilustración para imprimirla, se necesitan ciertas marcas para que el servicio de impresión registre los elementos de la ilustración con precisión y compruebe si el color es correcto. Puede añadir a la ilustración los siguientes tipos de marcas de impresora:

Marcas de límite Reglas horizontales y verticales finas (líneas) que definen dónde debe recortarse la página. Las marcas de límite también pueden ayudar a registrar (alinearse) una separación de color en otra.

Marcas de registro Pequeños “puntos de mira” en el área exterior de la página que permiten alinear las diferentes separaciones de un documento en color.

Barras de color Pequeños cuadrados de color que representan las tintas CMYK y los matices de gris (en incrementos del 10%). El proveedor de servicios utiliza estas marcas para ajustar la densidad de la tinta en la imprenta.

Información de página Illustrator inserta rótulos sobre el fotolito con el nombre del número de mesa de trabajo, la hora y la fecha de impresión, la lineatura utilizada, el ángulo de trama de la separación y el color de cada fotolito. Estos rótulos aparecen en la parte superior de la imagen.

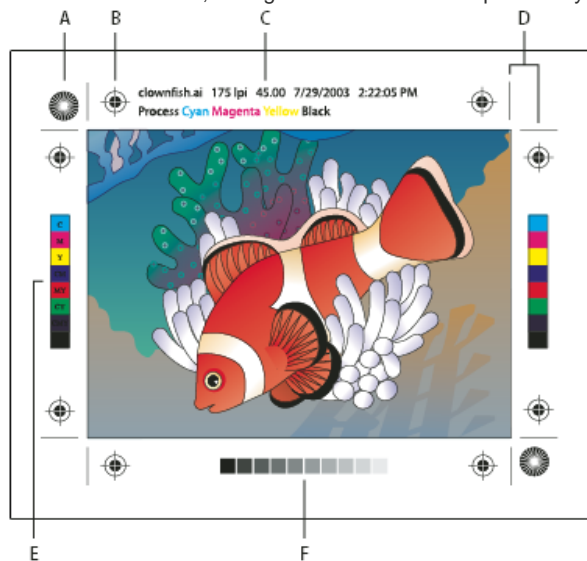

Marcas de impresora

A. Estrella de registro (no opcional) **B.** Marca de registro **C.** Información de página **D.** Marcas de límite **E.** Barra de color **F.** Barra de matices

[Volver al principio](#)

Adición de marcas de impresora

1. Seleccione Archivo > Imprimir.
2. Seleccione Marcas y sangrado en la parte izquierda del cuadro de diálogo Imprimir.
3. Seleccione la clase de marcas de impresora que desee añadir. También puede elegir entre marcas en estilo Latino y Japonés.
4. (Opcional) Si selecciona Marcas de límite, especifique la anchura de las líneas de las marcas y la distancia de desplazamiento entre las marcas de límite y la ilustración.

Para evitar que las marcas de impresora se dibujen sobre un sangrado, asegúrese de introducir un valor de desplazamiento superior al valor de sangrado.

Véase también

[Especificación de marcas de recorte para separación o alineación](#)

Sobre sangrados

El sangrado es la parte de la ilustración que queda fuera del cuadro delimitador de impresión o del área de recorte y de las marcas de límite. Se incluye en la ilustración como margen de error, para garantizar que la tinta se imprimirá hasta el borde de la página una vez que se recorte, o bien para asegurarse de que se puede añadir un borde exterior a la imagen. Una vez que ha creado la parte de la imagen del sangrado, puede utilizar Illustrator para especificar la anchura del mismo. Al aumentar el sangrado, Illustrator imprime una parte mayor de la ilustración situada fuera de las marcas de límite. Sin embargo, las marcas de límite siguen definiendo un cuadro delimitador de impresión del mismo tamaño.

El tamaño del sangrado que se utilice dependerá del propósito. Un sangrado de imprenta (es decir, una imagen que extienda el sangrado por los bordes de la hoja impresa) debe ser al menos de 18 puntos. Si el objetivo del sangrado es asegurar que la imagen se ajusta a una línea de guía, no necesitará ser mayor de 2 ó 3 puntos. El servicio de impresión puede informarle del tamaño de sangrado necesario para ese trabajo en concreto.

Adición de un sangrado

1. Seleccione Archivo > Imprimir.
2. Seleccione Marcas y sangrado en la parte izquierda del cuadro de diálogo Imprimir.
3. Lleve a cabo uno de los procedimientos siguientes:
 - Introduzca valores para Superior, Izquierdo, Inferior y Derecho para especificar el emplazamiento de las marcas de sangrado. Haga clic en el icono de enlace  para igualar todos los valores.
 - Seleccione Usar sangrado de documento si desea emplear los ajustes de sangrado definidos en el cuadro de diálogo Nuevo documento.

El sangrado máximo que se puede establecer es de 72 puntos y el mínimo es de 0 puntos.



Impresión PostScript

Acerca de los archivos PPD

Impresión de trazados largos y complejos

Control sobre cómo se descargan las fuentes en la impresora

Cambio del nivel de PostScript al imprimir

Las impresoras PostScript utilizan un archivo PPD (PostScript Printer Description, Descripción de impresora PostScript) para personalizar el comportamiento del controlador de una impresora PostScript específica. Un archivo PPD contiene información acerca del dispositivo de salida, incluyendo las fuentes residentes en la impresora, los tamaños y la orientación de los soportes, las lineaturas optimizadas, los ángulos de trama, la resolución y las capacidades de salida de color. Es importante configurar el PPD correcto antes de imprimir. Si selecciona el PPD que corresponde a la fotocomponentadora o a la impresora PostScript, el cuadro de diálogo Imprimir se completará con los ajustes disponibles para ese dispositivo de salida.

Acerca de los archivos PPD

[Volver al principio](#)

Un *archivo PPD* (PostScript Printer Description, Descripción de impresora PostScript) personaliza el comportamiento del controlador de una impresora PostScript específica. Contiene información acerca del dispositivo de salida, incluyendo las fuentes residentes en la impresora, los tamaños y la orientación de los soportes, las lineaturas optimizadas, los ángulos de trama, la resolución y las capacidades de salida de color. Es importante configurar el PPD correcto antes de imprimir. Si selecciona el PPD que corresponde a la fotocomponentadora o a la impresora PostScript, el cuadro de diálogo Imprimir se completará con los ajustes disponibles para ese dispositivo de salida. Puede cambiar a otro dispositivo que se adapte mejor a sus necesidades. Las aplicaciones usan la información del archivo PPD para determinar la información de PostScript que debe enviar a la impresora al imprimir un documento.

Para obtener un resultado de impresión óptimo, Adobe le recomienda que obtenga la última versión del archivo PPD del fabricante para el dispositivo de salida. Muchos proveedores de servicios de impresión e imprentas comerciales tienen archivos PPD para las fotocomponentadoras que utilizan. Asegúrese de almacenar los PPD en la ubicación especificada por el sistema operativo. Para obtener más información, consulte la documentación del sistema operativo.

Cambio de archivo PPD

Cuando se imprime en una impresora PostScript, un archivo PostScript o un archivo PDF, Illustrator utiliza automáticamente el archivo PPD (PostScript Printer Description) por defecto para dicho dispositivo. Puede cambiar a otro dispositivo que se adapte mejor a sus necesidades.

1. Seleccione Archivo > Imprimir.
2. En el menú de PPD, seleccione una de las opciones siguientes:
 - Un PPD específico que corresponda al dispositivo de salida actual.
 - Otro. Permite seleccionar un PPD personalizado, como el proporcionado por la oficina de servicios, para utilizarlo con la impresora especificada. El nombre del archivo PPD se corresponde con el nombre y el modelo de la impresora o la fotocomponentadora y puede tener una extensión de archivo .ppd (según cómo se haya configurado el sistema). Navegue hasta el PPD que desee, selecciónelo y, a continuación, haga clic en Abrir.

Nota: desde el cuadro de diálogo Imprimir de Illustrator no se puede acceder a determinadas funciones de PPD que suelen encontrarse en los PPD de la fotocomponentadora. Para establecer esas funciones específicas de la impresora, haga clic en Configuración (Windows) o Impresora (Mac OS) en el cuadro de diálogo Imprimir.

Adición de un archivo PPD

Para obtener un resultado de impresión óptimo, Adobe le recomienda que obtenga la última versión del archivo PPD del fabricante para el dispositivo de salida. Muchos proveedores de servicios de impresión e imprentas comerciales tienen archivos PPD para las fotocomponentadoras que utilizan. Asegúrese de almacenar los PPD en la ubicación especificada por el sistema operativo. Para obtener más información, consulte la documentación del sistema operativo.

❖ Tanto en Windows como en Mac OS, seleccione un archivo PPD de la misma manera que añade una impresora. Los pasos para seleccionar un archivo PPD dependen de la plataforma. Para obtener más información, consulte las instrucciones en la documentación del sistema operativo.

Impresión de trazados largos y complejos

[Volver al principio](#)

Si se imprimen archivos de Adobe Illustrator con trazados demasiado largos o complicados, es posible que el archivo no se imprima y que reciba

mensajes de error de “comprobación de límites” (limitcheck) de la impresora. Para simplificar trazados largos y complejos, puede dividirlos en dos o más trazados independientes. También puede cambiar el número de segmentos de línea que se utiliza para aproximar curvas y ajustar la resolución de la impresora.

Cambio del número de segmentos de línea utilizados al imprimir objetos vectoriales

Las curvas de una ilustración se definen mediante el intérprete de PostScript como pequeños segmentos rectilíneos. Cuanto más pequeños son los segmentos, más exacta es la curva. La complejidad de la curva aumenta a la par que el número de segmentos de línea utilizados. Una curva puede ser demasiado compleja para que la rasterice un intérprete de PostScript en función de la impresora y la cantidad de memoria que tenga. En ese caso, puede producirse un error de comprobación de límites (limitcheck) de PostScript y la curva no se imprimirá.

1. Seleccione Archivo > Imprimir.
2. En Impresora, seleccione una impresora PostScript, Archivo PostScript® de Adobe o Adobe PDF.
3. Seleccione Gráficas en la parte izquierda del cuadro de diálogo Imprimir.
4. Deseleccione Automático y utilice el regulador Curvatura para establecer la precisión de las curvas.

Con un ajuste menor (hacia Calidad) se crean una mayor cantidad de segmentos de línea de menor tamaño y más aproximados a la curva. Con un ajuste mayor (hacia Rapidez) se generan menos segmentos de línea de mayor longitud, por lo que se crea una curva menos precisa, aunque se mejora el rendimiento.

División de trazados para imprimir

Illustrator trata los trazados divididos de la ilustración como objetos separados. Para modificar la ilustración una vez divididos los trazados, se debe trabajar con las figuras por separado o bien reunir los trazados para trabajar con la imagen como si fuera una sola figura.

Es una buena idea guardar una copia de la ilustración original antes de dividir los trazados. De esa forma, seguirá teniendo el original sin dividir para poder trabajar con él en caso necesario.

❖ Realice una de las siguientes acciones:

- Para dividir un trazado relleno, utilice la herramienta Tijeras .
- Para dividir un trazado compuesto, seleccione Objeto > Trazados compuestos > Soltar para eliminar el trazado compuesto. A continuación, divida el trazado en piezas con la herramienta Tijeras, y vuelva a definir las piezas como trazados compuestos.
- Para dividir una máscara, seleccione Objeto > Máscara de recorte > Soltar para eliminar la máscara. A continuación, divida el trazado en piezas con la herramienta Tijeras, y vuelva a definir las piezas como máscaras.

Para volver a unir un trazado después de dividirlo, seleccione todos los trazados divididos que componen el objeto original y haga clic en el botón Añadir a área de forma en el panel Buscatrazos. El trazado se vuelve a unir, con puntos de ancla colocados en las intersecciones donde se volvió a unir el trazado dividido.

Control sobre cómo se descargan las fuentes en la impresora

[Volver al principio](#) 

Las fuentes residentes en la impresora están almacenadas en la memoria de la impresora o en un disco duro conectado a la misma. Las fuentes Type 1 y TrueType se pueden almacenar en la impresora o en el equipo; las fuentes de mapa de bits solo se almacenan en el equipo. Illustrator descarga las fuentes necesarias, a menos que estén instaladas en el disco duro del equipo.

1. Seleccione Archivo > Imprimir.
2. En Impresora, seleccione una impresora PostScript, Archivo PostScript® de Adobe o Adobe PDF.
3. Seleccione Gráficas en la parte izquierda del cuadro de diálogo Imprimir, y elija una opción de descarga.
Ninguno Incluye una referencia a la fuente en el archivo PostScript que indica al RIP (raster image processor, procesador de imágenes rasterizadas) o a un post-procesador donde debe incluirse la fuente. Esta opción es adecuada si las fuentes residen en la impresora. Los nombres de las fuentes TrueType se asignan en función del nombre de PostScript de la fuente; sin embargo, no todas las aplicaciones pueden interpretar estos nombres. Para garantizar que las fuentes TrueType se interpreten correctamente, utilice otra opción de descarga de fuentes.

Subconjunto Solo descarga los caracteres (pictogramas) que se utilizan en el documento. Los pictogramas se descargan una vez por cada página. Esta opción produce normalmente archivos PostScript más rápidos y de menor tamaño cuando se utilizan con documentos de una página o con documentos breves sin mucho texto.

Completar Descarga todas las fuentes necesarias para el documento al principio del trabajo de impresión. Esta opción produce normalmente archivos PostScript más rápidos y de menor tamaño cuando se utilizan con documentos de varias páginas.

Nota: algunos creadores de fuentes limitan la incrustación de archivos de fuentes. Las limitaciones se aplican a la copia de software de fuentes. Es obligatorio que respete las leyes de derechos de autor aplicables y las condiciones del acuerdo de licencia. En el caso del software de fuentes con licencia de Adobe, el acuerdo de licencia establece que puede obtener una copia de las fuentes que ha utilizado para un determinado archivo en una imprenta u otro proveedor de servicios, y dicho proveedor puede utilizar las fuentes para procesar el archivo, a menos que éste le haya informado que tiene derecho a utilizar ese software específico. Para obtener otro software de fuentes, pida permiso al proveedor.

Cambio del nivel de PostScript al imprimir

Cuando se imprime en un archivo PostScript o PDF, Illustrator selecciona automáticamente el nivel de PostScript del dispositivo de salida. Si desea cambiar el nivel de PostScript o el formato de los datos de los archivos PostScript, proceda como se indica a continuación:

1. Seleccione Archivo > Imprimir.
2. En Impresora, seleccione Archivo PostScript® de Adobe o Adobe PDF.
3. Seleccione Gráficas en la parte izquierda del cuadro de diálogo Imprimir.
4. En PostScript, seleccione el nivel de compatibilidad con los intérpretes de los dispositivos de salida PostScript.

Nivel 2 mejora la velocidad de impresión y la calidad de las gráficas impresas en un dispositivo de salida PostScript Nivel 2 o superior. Nivel 3 proporciona la mejor velocidad y calidad de impresión en un dispositivo PostScript 3.

5. (Opcional) Si ha elegido archivo PostScript® de Adobe como la impresora en uso, seleccione una opción de Formato de datos para especificar el modo en que Illustrator envía los datos de la imagen del ordenador a la impresora.

La opción Binarios exporta los datos de la imagen como código binario, que es más compacto que el ASCII, aunque puede que no sea compatible con todos los sistemas. La opción ASCII exporta los datos de la imagen como texto ASCII, que es compatible con redes más antiguas e impresoras en paralelo y suele ser la mejor elección para gráficas que se utilizan en varias plataformas. Suele ser también una opción ideal para documentos que solo se utilicen en sistemas Mac OS.



Impresión con la gestión de color

Permitir que la aplicación gestione los colores al imprimir

Permitir que la impresora gestione los colores al imprimir

Al imprimir con gestión de color, puede dejar que Illustrator o la impresora gestione los colores.

Permitir que la aplicación gestione los colores al imprimir

[Volver al principio](#)

1. Seleccione Archivo > Imprimir.
2. Seleccione Gestión del color en la parte izquierda del cuadro de diálogo Imprimir.
3. En Gestión de color, seleccione Dejar que Illustrator determine los colores.
4. En Perfil de impresora, seleccione el perfil adecuado para el dispositivo de salida.

Cuanto más precisa sea la descripción de un perfil sobre el comportamiento de un dispositivo de salida y de las condiciones de impresión (por ejemplo, el tipo de papel), mayor será la precisión con la que el sistema de gestión del color puede convertir los valores numéricos de los colores reales de un documento. (Consulte [Acerca de los perfiles de color](#)).

5. (Opcional) Establezca la opción Interpretación para especificar cómo deben convertirse los colores al espacio de color de destino.

En la mayoría de los casos, es mejor utilizar la interpretación por defecto. Para obtener más información sobre la interpretación, consulte la Ayuda.

6. Haga clic en Configuración (Windows) o Impresora (Mac OS) en la parte inferior del cuadro de diálogo Imprimir, para acceder a los ajustes de impresión del sistema operativo.
 7. Para acceder a los ajustes de gestión del color del controlador de impresora, lleve a cabo uno de los procedimientos siguientes:
 - En Windows, haga clic con el botón derecho del ratón en la impresora que está utilizando, y seleccione Propiedades. A continuación, localice los ajustes de gestión del color del controlador de la impresora. En la mayoría de los controladores de impresora, los ajustes de gestión del color aparecen bajo la etiqueta Gestión del color o ICM.
 - En Mac OS, seleccione la impresora que vaya a utilizar y seleccione la opción de gestión del color adecuada en el menú emergente. En la mayoría de los controladores de impresora, esta opción aparece con la etiqueta ColorSync.
 8. Desactive la gestión del color del controlador de impresora.
- Las opciones de gestión del color de cada controlador de impresora son diferentes. Si no sabe cómo desactivar la gestión del color, consulte la documentación de la impresora.
9. Regrese al cuadro de diálogo Imprimir y haga clic en Imprimir.

Permitir que la impresora gestione los colores al imprimir

[Volver al principio](#)

1. Seleccione Archivo > Imprimir.
2. Seleccione una impresora PostScript en el menú Impresora. Para imprimir en un archivo en lugar de hacerlo en una impresora, seleccione Archivo PostScript® de Adobe o Adobe PDF.
3. Seleccione Gestión del color en la parte izquierda del cuadro de diálogo Imprimir.
4. En Gestión de color, seleccione Dejar que la impresora PostScript® determine los colores.
5. (Opcional) Defina cualquiera de las opciones de rasterizado siguientes: En la mayoría de los casos, es mejor utilizar los ajustes por defecto.

Interpretación Especifica cómo convierte la aplicación los colores al espacio de color de destino.

Conservar valores RGB (para salida RGB) o Conservar valores CMYK (para salida CMYK) Determina cómo gestiona Illustrator los colores que no están asociados con un perfil de color (por ejemplo, imágenes importadas sin perfiles incrustados). Si esta opción está seleccionada, Illustrator envía los valores de color directamente al dispositivo de salida. Si la opción no está seleccionada, Illustrator convierte primero los valores de color a los del espacio de color del dispositivo de salida.

Se recomienda mantener los valores de los colores cuando se está siguiendo un flujo de trabajo CMYK seguro. No es

recomendable mantener los valores de color cuando se imprimen documentos RGB.

6. Haga clic en Configuración (Windows) o Impresora (Mac OS) en la parte inferior del cuadro de diálogo Imprimir, para acceder a los ajustes de impresión del sistema operativo.
7. Para acceder a los ajustes de gestión del color del controlador de impresora, lleve a cabo uno de los procedimientos siguientes:
 - En Windows, haga clic con el botón derecho del ratón en la impresora que está utilizando, y seleccione Propiedades. A continuación, localice los ajustes de gestión del color del controlador de la impresora. En la mayoría de los controladores de impresora, los ajustes de gestión del color aparecen bajo la etiqueta Gestión del color o ICM.
 - En Mac OS, seleccione la impresora que vaya a utilizar y seleccione la opción de gestión del color adecuada en el menú emergente. En la mayoría de los controladores de impresora, esta opción aparece con la etiqueta ColorSync.
8. Especifique los ajustes de gestión del color para permitir que el controlador de la impresora administre la gestión del color al imprimir.

Las opciones de gestión del color de cada controlador de impresora son diferentes. Si no sabe cómo ajustar las opciones de gestión de color, consulte la documentación de la impresora.

9. Regrese al cuadro de diálogo Imprimir y haga clic en Imprimir.

Más temas de ayuda

 [Acerca de las interpretaciones](#)

 [Uso de flujos de trabajo CMYK seguros](#)

 [Impresión con la gestión de color](#)



[Avisos legales](#) | [Política de privacidad en línea](#)

Impresión y almacenamiento de ilustraciones transparentes

Acerca del acoplado

[Formatos de archivo que mantienen la transparencia](#)

[Definición de las opciones de acoplamiento de la transparencia al imprimir](#)

[Opciones del acoplador de transparencias](#)

[Previsualización de las áreas de la ilustración que se acoplarán](#)

[Información general del panel Previsualización de acoplamiento](#)

[Acerca de los ajustes preestablecidos del acoplador de transparencias](#)

[Creación o edición de un ajuste preestablecido del acoplador de transparencias](#)

[Exportación e importación de un ajuste preestablecido de acoplador de transparencias](#)

[Cambio de nombre o eliminación de un ajuste preestablecido personalizado del acoplador de transparencias](#)

[Acoplamiento de transparencias de objetos individuales](#)

[Rasterizado de toda la ilustración al imprimir](#)

Cuando guarde un archivo de Illustrator en determinados formatos, se mantiene la información de transparencias en formato nativo. Por ejemplo, cuando guarde un archivo en formato EPS en Illustrator CS, el archivo contiene datos en formato nativo de Illustrator y datos en EPS. Cuando vuelva a abrir un archivo en Illustrator, se leen los datos en formato nativo (sin acoplar). Cuando coloque el archivo en otra aplicación, se leen los datos formato EPS (sin acoplar).

[Volver al principio](#)

Acerca del acoplado

Si el documento o ilustración contiene transparencias, antes de imprimirse suele ser necesario someterlo a un proceso llamado acoplado. El acoplado divide una ilustración transparente en áreas basadas en vectores y áreas rasterizadas. Cuanto más compleja sea la ilustración (mezcla de imágenes, vectores, tipos, tintas planas, sobrepresiones, etc.), más lo serán el acoplado y sus resultados.

Este proceso puede ser necesario cuando se imprime o cuando se guarda o exporta a otros formatos que no admiten transparencias. Para conservar la transparencia sin acoplarla al crear archivos PDF, use el formato Adobe PDF 1.4 (Acrobat 5.0) o posterior.

Puede especificar la configuración de acoplado, guardarla y aplicarla como ajuste preestablecido de acoplador de transparencias. Los objetos transparentes se acoplan según la configuración del ajuste preestablecido de acoplador seleccionado.

Nota: el acoplado de transparencias no se puede deshacer después de guardar el archivo.



Las ilustraciones superpuestas se dividen al acoplarse.

Puede encontrar más información sobre temas relacionados con transparencias en la página [Print Service Provider Resources de Adobe Solutions Network \(ASN\)](#) (solo en inglés), disponible en el [sitio Web de Adobe](#).

[Volver al principio](#)

Formatos de archivo que mantienen la transparencia

Cuando guarde un archivo de Illustrator en determinados formatos, se mantiene la información de transparencias en formato nativo. Por ejemplo, cuando guarde un archivo en formato EPS en Illustrator CS, el archivo contiene datos en formato nativo de Illustrator y datos en EPS. Cuando vuelva a abrir un archivo en Illustrator, se leen los datos en formato nativo (sin acoplar). Cuando coloque el archivo en otra aplicación, se leen los datos formato EPS (sin acoplar).

Si es posible, mantenga el archivo en un formato en el que se conservan datos de transparencias en formato nativo para poder realizar las ediciones necesarias.

Los datos de transparencias en formato nativo se conservan al guardar utilizando los siguientes formatos:

- AI9 y posterior
- AI9 EPS y posterior
- PDF 1.4 y posterior (cuando está seleccionada la opción Conservar capacidades de edición de Illustrator)

Illustrator acopla la ilustración cuando se realiza cualquiera de las acciones siguientes:

- Imprimir un archivo que contenga transparencias.
- Guardar un archivo que contenga transparencias en un formato heredado, como el formato nativo Illustrator 8 y anterior, Illustrator 8 EPS y anterior o el formato PDF 1.3. (Para los formatos Illustrator e Illustrator EPS, puede elegir si desea descartar la transparencia en lugar de acoplarla).
- Exportar un archivo que contenga transparencias a un formato vectorial que no comprenda las transparencias (como EMF o WMF).
- Copiar y pegar ilustraciones transparentes de Illustrator en otra aplicación con las opciones AICB y Conservar apariencia activadas (en la sección Manejo de archivos y portapapeles del cuadro de diálogo Preferencias).
- Exportar a SWF (Flash) o utilizar el comando Acoplar transparencia con la opción Conservar transparencia alfa seleccionada. Este comando permite examinar previamente el aspecto que tendrá la ilustración cuando se exporte en SWF.

Para obtener más información sobre la creación e impresión de transparencias, consulte el informe técnico sobre Transparencias en la carpeta de información técnica de Adobe que hay en el CD de Illustrator. También puede encontrar más información sobre la impresión y el acoplamiento de archivos con transparencias en el foro de usuarios de Adobe Illustrator. Se trata de un foro público que ofrece bastantes consejos y respuestas a preguntas frecuentes, y lo encontrará en www.adobe.com/go/ai_forums_es.

Definición de las opciones de acoplamiento de la transparencia al imprimir

[Volver al principio](#)

1. Seleccione Archivo > Imprimir.
2. Seleccione Avanzado en la parte izquierda del cuadro de diálogo Imprimir.
3. Seleccione un acoplamiento preestablecido del menú Ajuste preestablecido, o haga clic en A medida para establecer las opciones de acoplamiento que prefiera.
4. Si la ilustración contiene objetos sobreimpresos que interactúan con objetos transparentes, seleccione una opción del menú Sobreimpresiones. Puede mantener, simular o descartar las sobreimpresiones.
Nota: si la ilustración no contiene transparencias, el documento no se acoplará y los ajustes de acoplamiento carecerán de relevancia. Utilice el panel Previsualización del acoplador para determinar qué partes de la ilustración contienen transparencias.

Opciones del acoplador de transparencias

[Volver al principio](#)

Puede definir las opciones del acoplador de transparencias al crear, editar o previsualizar ajustes preestablecidos en Illustrator, InDesign o Acrobat.

Opciones de Resaltado (previsualizar)

Ninguno (Previsualización de color) Desactiva la previsualización.

Áreas complejas rasterizadas Resalta las áreas que se van a rasterizar por razones de rendimiento (como se determina por el regulador de rasterizados y vectores). Tenga presente que el límite del área resaltada es más proclive a producir problemas de "costura" (dependiendo de los ajustes del controlador de impresora y de la resolución de rasterizado). Para minimizar los problemas de costura, seleccione Recortar áreas complejas.

Objetos transparentes Resalta los objetos que funcionan como fuentes de transparencia, como los objetos con opacidad parcial (incluidas las imágenes con canales alfa), los objetos con modos de fusión y los objetos con máscaras de opacidad. Asimismo, tenga en cuenta que los estilos y los efectos pueden contener transparencias y los objetos sobreimpresos pueden ser tratados como fuentes de transparencia si participan en transparencias o si es necesario acoplar la sobreimpresión.

Todos los objetos afectados Resalta todos los objetos afectados por la transparencia, incluidos los objetos transparentes y los que se encuentran parcialmente debajo de objetos transparentes. Los objetos resaltados se verán afectados por el proceso de acoplado: se ampliarán sus trazos o motivos, puede que se rastericen algunas de sus partes, etc.

Archivos EPS enlazados afectados (solo Illustrator) Resalta todos los archivos EPS enlazados que se ven afectados por la transparencia.

Gráficos afectados (solo InDesign) Resalta todos el contenido afectado por la transparencia o por sus efectos. Esta opción resulta útil para los proveedores de servicios que necesitan ver gráficos cuya impresión debe supervisarse.

Patrones expandidos (Illustrator y Acrobat) Resalta todos los patrones que se expandirán si participan en la transparencia.

Trazos con contornos Resalta todos los trazos que tendrán contorno si participan en la transparencia o se selecciona Convertir todos los trazos en contornos.

Texto con contornos (Illustrator e InDesign) Resalta todo el texto que tendrá contorno si participa en la transparencia o se selecciona Convertir todo el texto en contornos.

Nota: en las imágenes finales, puede que los trazos y textos convertidos en contornos tengan un aspecto ligeramente diferente al original, especialmente los trazos muy finos y los textos muy pequeños. No obstante, la Previsualización de acoplado no resalta ese aspecto alterado.

Texto y trazos rasterizados (solo InDesign) Resalta el texto y los trazados que han rasterizado rellenos debido al acoplado.

Todas las áreas rasterizadas (Illustrator e InDesign) Resalta los objetos y las intersecciones de objetos que se rasterizarán porque no hay otro modo de representarlos en PostScript o porque su complejidad excede el umbral especificado por el regulador de rasterizados y vectores. Por ejemplo, la intersección de dos degradados transparentes siempre se rasterizará, incluso si el valor de los rasterizados y vectores es 100. La opción Todas las áreas rasterizadas también muestra gráficos rasterizados (como los archivos de Photoshop) que forman parte de la transparencia y efectos de rasterizado (como las sombras paralelas y los desvanecimientos). Tenga en cuenta que esta opción tarda más en procesarse que las otras.

Opciones de ajustes preestablecidos del acoplador de transparencia

Nombre/Ajuste preestablecido Especifica el nombre del ajuste preestablecido. Dependiendo del cuadro de diálogo, puede escribir un nombre en el cuadro de texto Nombre o aceptar el establecido por defecto. Puede introducir el nombre de un ajuste preestablecido existente para editar dicho ajuste. No obstante, no puede editar los ajustes preestablecidos por defecto.

Equilibrio de rasterizado/vectorizado Especifica la cantidad de información vectorial que se conservará. Un ajuste alto conserva más objetos vectoriales; con uno bajo se rasterizan más. Los ajustes intermedios conservan la forma vectorial de las áreas simples y rasterizan las complejas. Si selecciona el ajuste mínimo rasterizará toda la ilustración.

Nota: la cantidad de rasterizado aplicada depende de la complejidad de la página y de los tipos de objetos superpuestos.

Resolución de texto y arte lineal Rasteriza todos los objetos con la resolución especificada (incluidas imágenes, ilustraciones vectoriales, texto y degradados). Acrobat e InDesign permiten un máximo de 9600 píxeles por pulgada (ppp) para arte lineal, y 1200 ppp para degradado y mallas. Illustrator permite un máximo de 9600 ppp tanto para arte lineal como para degradado y mallas. La resolución afecta a la precisión de las intersecciones al aplicar el acoplado. Normalmente, el arte lineal y la resolución de texto deben definirse en 600-1200 para proporcionar un rasterizado de alta calidad, especialmente con tipos serif o de punto pequeño

Resolución de malla y degradados Especifica la resolución de los degradados y los objetos de malla de Illustrator rasterizados como resultado del acoplado, de 72 a 2400 ppp. La resolución afecta a la precisión de las intersecciones al aplicar el acoplado. La resolución de degradados y de malla debe definirse entre 150 y 300 ppp, porque a resoluciones más altas no se mejoran la calidad de los degradados, las sombras paralelas y los desvanecimientos; solo se aumentan el tiempo de impresión y el tamaño del archivo.

Convertir todo el texto en contornos Convierte todos los objetos de texto (texto de puntos, texto de área y texto en trazado) en contornos y descarta toda la información de pictogramas en páginas que contengan transparencias. Esta opción garantiza que el ancho de texto se mantenga coherente durante el acoplado. Al activar esta opción, el grosor de las fuentes pequeñas aumenta ligeramente al verse en Acrobat o imprimirse con impresoras de escritorio de baja resolución. La calidad del texto no se ve afectada al imprimir en fotocomponedoras o impresoras de alta resolución.

Convertir todos los trazos en contornos Convierte todos los trazos en trazados con relleno en las páginas que contengan transparencias. Esta opción garantiza que el ancho de los trazos se mantenga coherente durante el acoplado. Tenga en cuenta que si activa esta opción los trazos finos aparecerán algo más gruesos, y quizá baje el rendimiento del acoplado.

Recortar áreas complejas Garantiza que los límites existentes entre la ilustración en formato vectorial y la ilustración rasterizada coincidan con los trazados del objeto. Esta opción reduce los artefactos de "costura" que aparecen al rasterizar una parte de un objeto dejando la otra en formato vectorial. Sin embargo, si selecciona esta opción pueden generarse trazados demasiado complejos para la impresora.

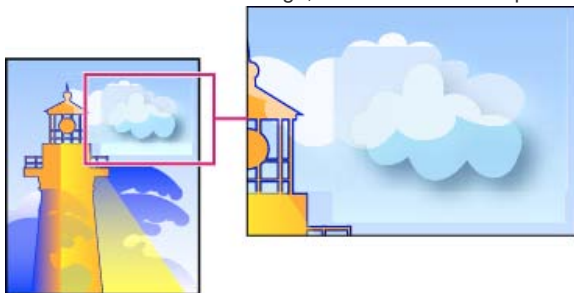

Efecto de "cosido", donde coinciden rasterizados y vectores.

Nota: algunos controladores de impresión procesan el arte de los vectores y el de los rasterizados de forma distinta, lo que puede resultar en costuras de color. Puede minimizar los problemas del efecto de "costura" si desactiva algunos ajustes de gestión de color específicos del controlador de impresora. Estos valores varían con la impresora; consulte la documentación de la impresora para obtener más información.

(Solo Illustrator) Seleccione Mantener transparencia alfa (solo en el cuadro de diálogo Acoplar transparencia) Mantiene la opacidad global de los objetos acoplados. Con esta opción, al rasterizar la ilustración utilizando un fondo transparente, se pierden la fusión de modos y las superposiciones, pero se mantiene tanto su aspecto en la ilustración procesada como el nivel de transparencia alfa. Conservar transparencia alfa puede resultar útil si va a exportar a SWF o SVG, ya que estos dos formatos admiten la transparencia alfa.

(Solo Illustrator) Seleccione Mantener tintas planas y sobreimpresiones (solo en cuadro de diálogo Acoplar transparencia) Normalmente mantiene las tintas planas. También mantiene la sobreimpresión en los objetos que no están incluidos en la transparencia. Seleccione esta opción si va a imprimir separaciones y el documento contiene tintas planas y objetos sobreimpresos. Deseleccione esta opción al guardar archivos para utilizarlos en aplicaciones de composición. Si está seleccionada, se acoplan las áreas sobreimpresas que interactúan con la transparencia, mientras que se mantiene la sobreimpresión en otras áreas. No se pueden predecir los resultados que se obtienen si el archivo se imprime desde una aplicación de composición.

Mantener sobreimpresión (solo Acrobat) Mezcla el color de la ilustración transparente con el color de fondo para crear un efecto de sobreimpresión.

Previsualización de las áreas de la ilustración que se acoplarán

Use las opciones de Previsualización de acoplado para resaltar las áreas afectadas por el acoplado. Puede usar esta información con códigos de colores para ajustar las opciones de acoplado.

Nota: La Previsualización de acoplamiento no está diseñada para realizar una previsualización precisa de tintas planas, sobreimpresiones o modos de fusión. En su lugar, utilice Previsualizar sobreimpresión para esos fines.

1. Mostrar el panel (o cuadro de diálogo) Previsualización de acoplado
 - En Illustrator, elija Ventana > Previsualización de acoplamiento.
 - En Acrobat, elija Herramientas > Producción de impresión > Previsual. de acoplamiento.
 - En InDesign, elija Ventana > Salida > Previsualización de acoplado.
2. En el menú Resaltado, elija la clase de áreas que desee resaltar. La disponibilidad de las opciones depende del contenido de la ilustración.
3. Seleccione los valores de acoplado que desea utilizar: elija un ajuste preestablecido o, si es posible, defina opciones específicas.
Nota: (Illustrator) si los ajustes de acoplamiento no están visibles, seleccione Mostrar opciones en el menú del panel para mostrarlos.
4. Si la ilustración contiene objetos sobreimpresos que interactúan con objetos transparentes, en Illustrator, seleccione una opción del menú Sobreimpresiones. Puede mantener, simular o descartar las sobreimpresiones. En Acrobat, elija Mantener sobreimpresión para mezclar el color de las ilustraciones transparentes con el color de fondo a fin de crear un efecto de sobreimpresión.
5. En cualquier momento, haga clic en Actualizar para ver una versión actual del previsualización basada en sus ajustes. Dependiendo de la complejidad de la ilustración, es posible que la imagen previsualizada tarde unos segundos en aparecer. En InDesign, también puede elegir la opción de actualización automática de resaltado.

En Illustrator y Acrobat, para ampliar la previsualización, haga clic en el área de previsualización. Para reducirla, mantenga pulsada la tecla Alt o la tecla Opción y haga clic en el área de previsualización. Para obtener una imagen panorámica de la previsualización, mantenga pulsada la barra espaciadora y arrástrela hasta el área de previsualización.

Información general del panel Previsualización de acoplamiento

Las opciones de previsualización del panel Previsualización de acoplamiento se utilizan para resaltar las áreas afectadas por el acoplamiento de ilustraciones. Puede utilizar esta información para ajustar las opciones de acoplamiento e incluso utilizar el panel para guardar ajustes preestablecidos del acoplador. Para mostrar el panel Previsualización de acoplamiento, elija Ventana > Previsualización de acoplamiento.

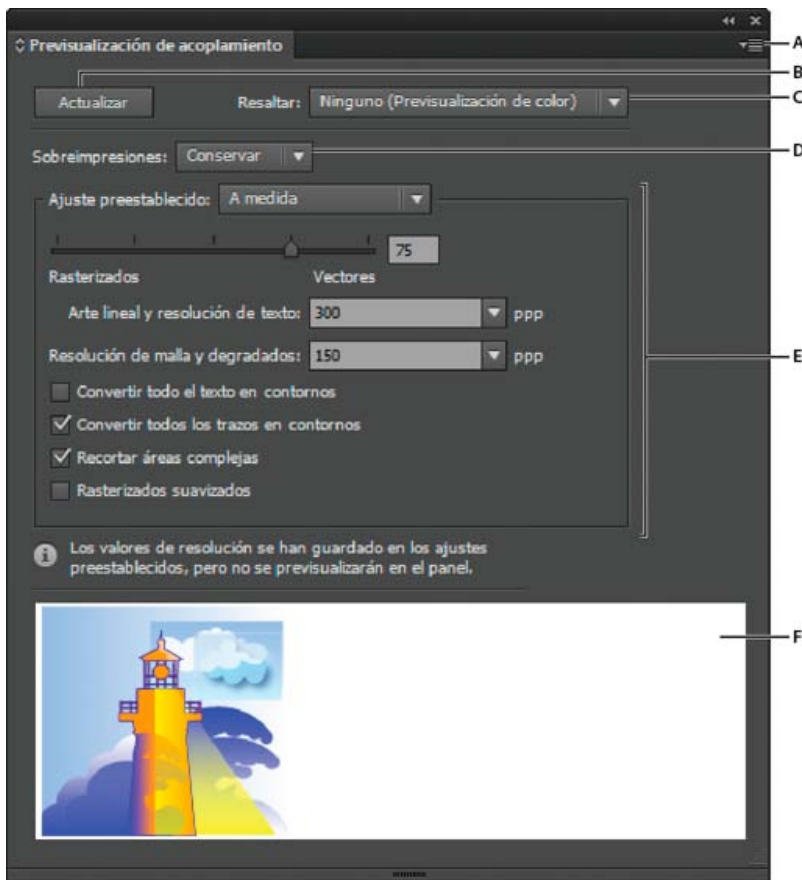

Previsualización de acoplamiento, panel

A. Menú del panel B. Botón Actualizar C. Menú Resaltar D. Menú Sobreimpresiones E. Ajustes de acoplamiento de transparencias F. Área de previsualización

La selección de una opción del menú del panel permite controlar la velocidad y la calidad de la imagen previsualizada. Seleccione Previsualización rápida para procesar una previsualización inmediatamente; seleccione Previsualización detallada para añadir la opción Todas las áreas rasterizadas al menú desplegable Resaltado (el procesamiento de esta opción requiere un rendimiento más intenso).

Tenga en cuenta que el panel Previsualización del acoplador no está diseñado para previsualizar con precisión tintas planas, sobreimpresiones, modos de fusión ni resoluciones de imagen. Utilice el modo Previsualizar sobreimpresión de Illustrator para previsualizar tintas planas, sobreimpresiones y modos de fusión cuando aparezcan en la impresión.

Acerca de los ajustes preestablecidos del acoplador de transparencias

[Volver al principio](#)

Si normalmente imprime o exporta documentos que contienen transparencias, puede automatizar el proceso de acoplamiento guardando los ajustes de acoplado en un ajuste preestablecido del acoplador de transparencias. A continuación puede aplicar esos ajustes a la salida de impresión, así como al almacenamiento y exportación de archivos a los formatos PDF 1.3 (Acrobat 4.0), EPS y PostScript. Además, en Illustrator puede aplicarlos al guardar archivos en versiones anteriores de Illustrator o al copiar al Portapapeles; en Acrobat también puede aplicarlos al optimizar archivos PDF.

Estos ajustes también controlan cómo se produce el acoplado al exportar a formatos que no admiten la transparencia.

Puede elegir un ajuste preestablecido de acoplador en el panel Avanzadas del cuadro de diálogo Imprimir o en el cuadro de diálogo correspondiente al formato, que aparece tras el cuadro de diálogo Exportar o Guardar como inicial. Puede crear sus propios ajustes preestablecidos de acoplador o elegir de entre las opciones predeterminadas del software. Los ajustes de cada una de esas opciones predeterminadas están diseñados para igualar la calidad y velocidad del acoplado con una resolución adecuada para áreas transparentes rasterizadas, dependiendo del uso al que vaya destinado el documento:

[Alta resolución] es para impresiones finales y muestras de alta calidad, como las muestras con separaciones de color.

[Mediana resolución] es para muestras y documentos a petición para impresoras PostScript a color.

[Baja resolución] es para muestras de documentos que se imprimirán en impresoras de escritorio en blanco y negro, y para documentos que se publicarán en la Web o que se exportarán a formato SVG.

Creación o edición de un ajuste preestablecido del acoplador de transparencias

[Volver al principio](#)

Puede guardar valores de acoplador en un archivo independiente para facilitar la realización de copias de seguridad o compartirlos con sus proveedores de servicios, clientes u otras personas del grupo de trabajo. En InDesign, los archivos de los ajustes preestablecidos de acoplador de

transparencias tienen la extensión .flst.

1. Elija Edición > Ajustes preestablecidos del acoplador de transparencia (Illustrator) o Valores del acoplador de transparencia (InDesign).
2. Realice una de las siguientes acciones:
 - Para crear un ajuste nuevo, haga clic en Nuevo.
 - Para basar un valor en otro valor predefinido, elija uno de la lista y haga clic en Nuevo.
 - Para editar un ajuste preestablecido existente, selecciónelo y haga clic en la opción de edición.

Nota: no se pueden editar los valores del acoplador predeterminados.

3. Defina las opciones de acoplado.
4. Haga clic en Aceptar para volver al cuadro de diálogo Ajustes preestablecidos del acoplador de transparencias y, a continuación vuelva a hacer clic en Aceptar.

Exportación e importación de un ajuste preestablecido de acoplador de transparencias

[Volver al principio](#)

Puede exportar e importar ajustes preestablecidos del acoplador de transparencias para compartirlos con los proveedores de servicios, los clientes o los demás componentes del equipo de trabajo.

1. Elija Edición > Ajustes preestablecidos del acoplador de transparencias (Illustrator) o Valores del acoplador de transparencia (InDesign).
2. Seleccione un ajuste preestablecido de la lista.
3. Realice una de las siguientes acciones:
 - Para exportar un ajuste preestablecido a un archivo independiente, haga clic en Guardar (InDesign) o Exportar (Illustrator), especifique un nombre y una ubicación y haga clic en Guardar.

Se recomienda guardar los ajustes preestablecidos fuera de la carpeta de preferencias de la aplicación. De esa manera no se perderán si elimina las preferencias.

- Para importar ajustes preestablecidos desde un archivo, haga clic en Cargar (InDesign) o Importar (Illustrator). Busque y seleccione el archivo donde se encuentre el ajuste preestablecido que desee cargar y, a continuación, haga clic en Abrir.

Cambio de nombre o eliminación de un ajuste preestablecido personalizado del acoplador de transparencias

[Volver al principio](#)

1. Elija Edición > Ajustes preestablecidos del acoplador de transparencias (Illustrator) o Valores del acoplador de transparencia (InDesign).
2. Seleccione un ajuste preestablecido de la lista.
3. Realice una de las siguientes acciones:
 - Para cambiar el nombre de un ajuste existente, haga clic en Editar, escriba un nuevo nombre y, a continuación, haga clic en Aceptar.
 - Para eliminar un ajustes preestablecido, haga clic en Eliminar y luego en Aceptar para confirmar la eliminación.
Nota: los ajustes preestablecidos por defecto no se pueden eliminar.

Acoplamiento de transparencias de objetos individuales

[Volver al principio](#)

El comando Acoplar transparencia permite ver el aspecto que tendrá la ilustración una vez acoplada. Por ejemplo, podría utilizar este comando antes de guardar el archivo en formato SWF (Flash) o si tiene problemas al imprimir una ilustración nativa heredada en la que la transparencia sea un obstáculo.

1. Seleccione el objeto.
2. Elija Objeto > Acoplar transparencia.
3. Seleccione los ajustes de acoplamiento que desee utilizar, bien eligiendo un ajuste preestablecido, o bien definiendo opciones concretas.
4. Haga clic en OK.

Para guardar los ajustes de acoplamiento y utilizarlos con otros objetos y documentos de la sesión actual, haga clic en Guardar ajuste preestablecido. Si desea crear un ajuste preestablecido permanente, seleccione Edición > Ajustes preestablecidos del acoplador de transparencias.

Rasterizado de toda la ilustración al imprimir

[Volver al principio](#)

Al imprimir en una impresora de baja resolución o que no sea PostScript, por ejemplo, una impresora de inyección de tinta de escritorio, puede optar por rasterizar toda la ilustración durante la impresión. Esta opción es útil al imprimir documentos que contienen objetos complejos (como objetos con sombreado suave o degradados), ya que reduce la posibilidad de errores.

1. Seleccione Archivo > Imprimir.
2. Seleccione Avanzado en la parte izquierda del cuadro de diálogo Imprimir.
3. Seleccione Imprimir como mapa de bits.

Esta opción solo está disponible si el controlador de la impresora seleccionada admite la impresión de mapas de bits.



[Avisos legales](#) | [Política de privacidad en línea](#)

Sobreimprimir

[Acerca de la sobreimpresión](#)

[Definición de una sobreimpresión](#)

[Sobreimpresión de negro](#)

[Simular o descartar sobreimpresiones](#)

[Ir al principio](#)

Acerca de la sobreimpresión

Por defecto, cuando se imprimen colores opacos que se superponen, el color situado en primer plano cubre el área que está debajo. El uso de la sobreimpresión permite evitar la creación de coberturas, ya que hace que la tinta de impresión sobreimpresa situada más al frente aparezca transparente en relación con la tinta subyacente. El grado de transparencia en la impresión depende de la tinta, el papel y el método de impresión usado. Contacte con el servicio de impresión para determinar el efecto de estas variables sobre la ilustración final.

Cuando los colores impresos a partir de planchas separadas se superponen o se yuxtaponen, la falta de registro de imprenta puede crear espacios en blanco entre los colores de la salida final. Para compensar estos posibles espacios entre colores en la ilustración, los servicios de impresión usan una técnica denominada reventar para crear un área pequeña de superposición (denominada reventado) entre dos colores adyacentes. Puede usar un programa especial para crear reventados automáticamente o utilizar Illustrator para crear reventados de forma manual.

Es recomendable realizar sobreimpresiones en las siguientes situaciones:

- Cuando se sobreimprime tinta negra para ayudar en el registro. Dado que la tinta negra es opaca (y suele ser la última en imprimirse), no aparece distinta cuando se imprime sobre un color, a diferencia de lo que ocurre con un fondo blanco. La sobreimpresión de negro puede evitar la aparición de huecos entre las áreas negras y coloreadas de la ilustración.
- Cuando la ilustración no comparte colores de tintas de uso frecuente y desea crear un reventado o efectos de tintas superpuestas. Al sobreimprimir mezclas de colores de cuatricromía o personalizados que no comparten tintas comunes, el color sobreimpreso se añade al color de fondo. Por ejemplo, si imprime un relleno de magenta al 100% sobre un relleno de cian al 100%, los rellenos superpuestos serán de color violeta, no magenta.

Después de ajustar las opciones de sobreimpresión, debe utilizar el modo Previsualizar sobreimpresión (Ver > Previsualizar sobreimpresión) para ver una aproximación de cómo se imprimirán los colores de sobreimpresión. También es importante repasar los colores sobreimpresos en la ilustración separada con pruebas compuestas (donde cada separación se muestra en registro en un solo papel) o pruebas laminadas (donde las separaciones se muestran en registro en hojas de plástico independientes apiladas una encima de la otra).

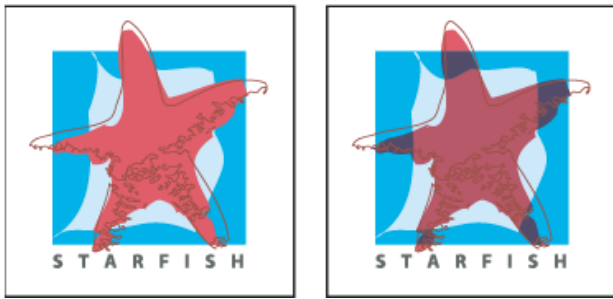

Colores cubiertos (valor por defecto) y con sobreimpresión

[Ir al principio](#)

Definición de una sobreimpresión

1. Seleccione el objeto o los objetos que desea sobreimprimir.
2. En el panel Atributos, seleccione Sobreimprimir relleno, Sobreimprimir trazo, o ambas opciones.

Si usa la sobreimpresión en un relleno o trazo negro al 100%, la tinta negra puede que no sea lo bastante opaca como para impedir que aparezcan los colores de debajo. Para eliminar ese problema, debe usar negro de cuatricromía en lugar de negro al 100 por cien. Póngase en contacto con el servicio de impresión para obtener información sobre los porcentajes exactos de color que debe añadir al negro.

[Ir al principio](#)

Sobreimpresión de negro

Para sobreimprimir todo el negro de la ilustración, seleccione la opción Sobreimprimir negro, en el cuadro de diálogo Imprimir, cuando cree las separaciones de color. Esta opción funciona en todos los objetos a los que se ha aplicado color negro utilizando valores del canal K. No obstante, no funciona con objetos que parecen negros debido a sus ajustes de transparencia o estilos gráficos.

También puede utilizar el comando Sobreimprimir negro para definir una sobreimpresión para todos los objetos que contengan un porcentaje específico de negro. Para utilizar el filtro Sobreimprimir negro:

1. Seleccione todos los objetos que desea sobreimprimir.
2. Seleccione Edición > Editar colores > Sobreimprimir negro.
3. Introduzca el porcentaje de negro que desea sobreimprimir. La acción sobreimprimirá todos los objetos con el porcentaje de negro especificado.
4. Seleccione Relleno, Trazo o ambas opciones para especificar cómo ha de aplicarse la sobreimpresión.
5. Para sobreimprimir mezclas de colores de cuatricromía que contengan los colores cian, magenta o amarillo, además del porcentaje de negro especificado, seleccione Incluir negros con CMY.
6. Para sobreimprimir tintas planas cuyos equivalentes de cuatricromía contengan negro con el porcentaje especificado, seleccione Incluir negros de tinta plana. Si sobreimprime una tinta plana que contiene cuatricromías además del porcentaje especificado de negro, seleccione ambas opciones, Incluir negros con CMY e Incluir negros de tinta plana.

Para eliminar la sobreimpresión de objetos que contengan un porcentaje de negro especificado, vaya al cuadro de diálogo Sobreimprimir negro y seleccione Quitar negro en lugar de Añadir negro.

Simular o descartar sobreimpresiones

En la mayoría de los casos, solo los dispositivos de separación admiten la sobreimpresión. Cuando se imprime en un compuesto o cuando la ilustración contiene objetos sobreimpresos que interactúan con objetos transparentes, puede simular o eliminar la sobreimpresión.

1. Seleccione Archivo > Imprimir.
2. Seleccione Avanzado en la parte izquierda del cuadro de diálogo Imprimir.
3. Seleccione Simular o Descartar en el menú Sobreimpresiones.

Véase también

- Sobreimpresión en blanco | Illustrator CC



Los términos de Creative Commons no cubren las publicaciones en Twitter™ y Facebook.

[Avisos legales](#) | [Política de privacidad en línea](#)

Especificación de marcas de recorte para separación o alineación

Creación de marcas de recorte alrededor de un objeto

Eliminación de marcas de recorte

Uso de marcas de recorte japonesas

Además de especificar las distintas mesas de trabajo para recortar la ilustración para la salida, puede crear y utilizar varios conjuntos de *marcas de recorte* en la ilustración. Las marcas de recorte indican el lugar en el que desea que se corte el papel impreso. Las marcas de recorte resultan útiles cuando desea crear marcas alrededor de varios objetos de una página; por ejemplo, al imprimir una hoja de tarjetas de visita. También resultan útiles para alinear una ilustración de Illustrator que haya exportado a otra aplicación.

Las diferencias entre las marcas de recorte y la mesa de trabajo son las siguientes:

- Las mesas de trabajo especifican los límites imprimibles de la ilustración, mientras que las marcas de recorte no afectan en absoluto al área imprimible.
- Tan solo puede activar una mesa de trabajo al mismo tiempo, pero sí puede crear y mostrar varias marcas de recorte.
- La mesa de trabajo se indica mediante marcas visibles pero no imprimibles, mientras que las marcas de recorte se imprimen con color negro de registro (para que puedan imprimirse en todas las planchas de separación, de forma similar a las marcas de impresora).

Nota: las marcas de recorte no reemplazan las marcas de límite creadas con las opciones de *Marcas y sangrados* del cuadro de diálogo *Imprimir*.

Creación de marcas de recorte alrededor de un objeto

[Ir al principio](#)

En Illustrator CS5, puede crear marcas de recorte/límite editables o marcas de recorte como efectos dinámicos.

Para usar marcas de recorte, realice las acciones siguientes:

1. Seleccione el objeto.
2. Para crear marcas de recorte o límite editables, seleccione *Objeto > Crear marcas de límite*.
3. Para crear marcas de recorte como efectos dinámicos, seleccione *Efecto > Marcas de recorte*.

Eliminación de marcas recorte

[Ir al principio](#)

Para eliminar marcas de recorte o límite editables, seleccione las marcas de límite y pulse la tecla *Suprimir*.

Para eliminar un efecto de marcas de recorte, seleccione *Marcas de recorte* en el panel *Apariencia* y haga clic en el icono *Eliminar elemento seleccionado*.

Uso de marcas de recorte japonesas

[Ir al principio](#)

Las marcas de recorte japonesas tienen líneas dobles que definen visualmente un valor de sangrado por defecto de 8,5 puntos (3 milímetros).

1. Escoja *Edición > Preferencias > Generales (Windows)* o *Illustrator > Preferencias > Generales (Mac OS)*.
2. Seleccione *Usar Marcas de recorte japonesas* y haga clic en *OK*.

 Los términos de Creative Commons no cubren las publicaciones en Twitter™ y Facebook.

[Avisos legales](#) | [Política de privacidad en línea](#)

Ajustes preestablecidos de impresión

[Creación de ajustes preestablecidos de impresión](#)

[Aplicación de ajustes preestablecidos de impresión](#)

[Edición de ajustes preestablecidos de impresión](#)

[Eliminación de ajustes preestablecidos de impresión](#)

[Exportación o importación de ajustes preestablecidos de impresión](#)

[Visualización de un resumen de los ajustes preestablecidos y la configuración de impresión](#)

Si imprime normalmente diferentes tipos de trabajo en diferentes impresoras, puede automatizar los trabajos de impresión guardando todos los ajustes de salida como ajustes de impresión. El uso de ajustes preestablecidos de impresión es una forma rápida y fiable de imprimir trabajos que requieren ajustes coherentes y precisos para muchas opciones del cuadro de diálogo Imprimir.

Creación de ajustes preestablecidos de impresión

[Volver al principio](#)

Si imprime normalmente diferentes tipos de trabajo en diferentes impresoras, puede automatizar los trabajos de impresión guardando todos los ajustes de salida como ajustes de impresión. El uso de ajustes preestablecidos de impresión es una forma rápida y fiable de imprimir trabajos que requieren ajustes coherentes y precisos para muchas opciones del cuadro de diálogo Imprimir.

También puede guardar y cargar ajustes preestablecidos de impresión, por lo que resulta más fácil realizar una copia de seguridad de los mismos o ponerlos a disposición de los proveedores de servicios, los clientes u otros compañeros de su grupo de trabajo.

Puede crear y revisar ajustes preestablecidos de impresión en el cuadro de diálogo Ajustes preestablecidos de impresión.

❖ Lleve a cabo uno de los procedimientos siguientes:

- Seleccione Archivo > Imprimir, defina los ajustes de impresión y haga clic en Guardar ajuste preestablecido . Escriba un nombre o utilice el establecido por defecto y, a continuación, haga clic en OK. Con este método, el ajuste preestablecido se guarda en el archivo de preferencias.
- Seleccione Edición > Ajustes preestablecidos de impresión y, a continuación, haga clic en Nuevo. En el cuadro de diálogo Ajustes preestablecidos de impresión, escriba un nombre nuevo o use el nombre por defecto, ajuste la configuración de impresión y haga clic en OK para volver al cuadro de diálogo Ajustes preestablecidos de impresión. Haga clic de nuevo en OK.

Aplicación de ajustes preestablecidos de impresión

[Volver al principio](#)

1. Seleccione Archivo > Imprimir.
2. Seleccione un ajuste preestablecido de impresión en el menú Ajuste preestablecido de impresión. Si lo desea, confirme los ajustes de la impresora en el cuadro de diálogo Imprimir.
3. Haga clic en Imprimir.

Edición de ajustes preestablecidos de impresión

[Volver al principio](#)

❖ Lleve a cabo uno de los procedimientos siguientes:

- Seleccione Archivo > Imprimir, defina los ajustes de impresión y haga clic en Guardar ajuste preestablecido . En el cuadro de diálogo Guardar ajuste preestablecido, escriba un nombre en el cuadro de texto o utilice el nombre actual. (Si el nombre actual es un ajuste preestablecido existente, al guardar se sobrescribirán los valores de ese ajuste preestablecido). Haga clic en OK.
- Seleccione Edición > Ajustes preestablecidos de impresión, seleccione un ajuste de la lista y, a continuación, haga clic en Editar. Ajuste la configuración de impresión y haga clic en OK para volver al cuadro de diálogo Ajustes preestablecidos de impresión. Haga clic de nuevo en OK.

Puede editar el ajuste preestablecido de impresión como lo haría con cualquier otro siguiendo los pasos indicados arriba.

Eliminación de ajustes preestablecidos de impresión

[Volver al principio](#)

1. Seleccione Edición > Ajustes preestablecidos de impresión.
2. Seleccione uno o más ajustes preestablecidos de la lista y haga clic en Eliminar. Mantenga pulsada la tecla Mayús y haga clic para seleccionar los ajustes preestablecidos adyacentes. Mantenga pulsada la tecla Ctrl (Windows) o Comando (Mac OS) y haga clic para seleccionar los ajustes preestablecidos no adyacentes.

Exportación o importación de ajustes preestablecidos de impresión

[Volver al principio](#) ⁴

Puede guardar valores de impresión en archivos independientes, lo que facilita su copia de seguridad o su disponibilidad para proveedores de servicios, clientes u otras personas del grupo de trabajo.

1. Seleccione Edición > Ajustes preestablecidos de impresión.
2. Lleve a cabo uno de los procedimientos siguientes:
 - Para exportar ajustes preestablecidos, seleccione uno o más ajustes de la lista y haga clic en Exportar. Mantenga pulsada la tecla Mayús y haga clic para seleccionar los ajustes preestablecidos adyacentes. Mantenga pulsada la tecla Ctrl (Windows) o Comando (Mac OS) y haga clic para seleccionar los ajustes preestablecidos no adyacentes. Especifique un nombre y una ubicación y, a continuación, haga clic en Guardar.
 - Para importar ajustes preestablecidos, haga clic en Importar. Busque y haga clic en el archivo donde se encuentren los ajustes preestablecidos que desee cargar y, a continuación, haga clic en OK.

Se recomienda guardar los ajustes preestablecidos fuera de la carpeta de preferencias. De esa manera no se perderán si borra las preferencias.

Visualización de un resumen de los ajustes preestablecidos y la configuración de impresión

[Volver al principio](#) ⁴

Utilice el panel Resumen del cuadro Imprimir para ver la configuración de salida antes de imprimir y, a continuación, realice los cambios necesarios. Por ejemplo, puede ver si el documento omitirá determinados gráficos en la sustitución OPI efectuada por el proveedor de servicios.

1. Seleccione Archivo > Imprimir.
2. En el cuadro de diálogo Imprimir, haga clic en Resumen.
3. Si desea guardar el resumen como archivo de texto, haga clic en Guardar resumen.
4. Acepte el nombre de archivo predeterminado o introduzca un nombre distinto para el archivo de texto y haga clic en Guardar.



[Avisos legales](#) | [Política de privacidad en línea](#)

Impresión de degradados, mallas y fusiones de color

Impresión de degradados, mallas y fusiones de color

Rasterizado de degradados y mallas durante la impresión

Ajuste de la lineatura apropiada para imprimir degradados, mallas y fusiones de color

Cálculo de la longitud máxima de fusión de los degradados

Algunas impresoras pueden tener dificultades para imprimir con fluidez (sin bandas de color), o no imprimir en absoluto, archivos con degradados, mallas o fusiones de color.

[Volver al principio](#)

Impresión de degradados, mallas y fusiones de color

Algunas impresoras pueden tener dificultades para imprimir con fluidez (sin bandas de color), o no imprimir en absoluto, archivos con degradados, mallas o fusiones de color. Siga estas pautas generales para mejorar los resultados de la impresión:

- Utilice una fusión que cambie al menos el 50% entre dos o más componentes de cuatricromía.
- Utilice fusiones más cortas. La longitud óptima depende de los colores de la fusión, pero intente mantener fusiones inferiores a 20 centímetros.
- Utilice colores más claros o reduzca las fusiones oscuras. La formación de bandas tiene más probabilidades de ocurrir entre colores muy oscuros y el blanco.
- Use una lineatura adecuada, que conserve 256 niveles de gris.
- Si crea un degradado entre dos o más tintas planas, asigne a las tintas diferentes ángulos de trama al crear separaciones de color. Si no está seguro de cuáles deben ser los ángulos, póngase en contacto con el servicio de impresión.
- Siempre que sea posible, imprima en un dispositivo de salida compatible con el Lenguaje PostScript® de Nivel 3.
- Si ha de imprimir en un dispositivo de salida compatible con el Lenguaje PostScript de Nivel 2, o si imprime mallas que contienen transparencias, puede optar por rasterizar los degradados y las mallas durante la impresión. Como resultado, Illustrator convierte los degradados y las mallas de objetos vectoriales en imágenes JPEG.

[Volver al principio](#)

Rasterizado de degradados y mallas durante la impresión

1. Seleccione Archivo > Imprimir.
2. Seleccione Gráficas en la parte izquierda del cuadro de diálogo Imprimir, y active la opción Imprimir degradados compatibles y mallas de degradado.

Importante: la opción Imprimir degradados compatibles y mallas de degradado puede ralentizar la impresión en impresoras que no presentan problemas con los degradados. Es aconsejable seleccionar esta opción solo si surge algún problema de impresión.

[Volver al principio](#)

Ajuste de la lineatura apropiada para imprimir degradados, mallas y fusiones de color

Al imprimir un archivo puede descubrir que la resolución de la impresora, combinada con la lineatura escogida, permite menos de 256 niveles de gris. Una lineatura más alta disminuye los niveles de gris disponibles en la impresora. Por ejemplo, si se imprime a una resolución de 2400 ppp, con una lineatura superior a 150 se producirán menos de 256 niveles de gris. En la tabla siguiente se indica el ajuste máximo de lineaturas que se pueden utilizar con una impresora para mantener los 256 niveles de gris:

Resolución final de la fotocomponedora	Lineatura máxima que puede usarse
300	19
400	25
600	38
900	56

1.000	63
1.270	79
1.446	90
1.524	95
1.693	106
2.000	125
2.400	150
2.540	159
3.000	188
3.252	203
3.600	225
4.000	250

[Volver al principio](#)

Cálculo de la longitud máxima de fusión de los degradados

Illustrator calcula el número de pasos de un degradado a partir del porcentaje de cambio entre los colores del degradado. El número de pasos determina, a su vez, la longitud máxima de fusión antes de que aparezcan bandas.

1. Seleccione la herramienta Medición  y haga clic en el punto inicial y en el punto final del degradado.
2. Anote en un papel la distancia mostrada en el panel Información. Esta distancia representa la longitud del degradado o de la fusión de color.
3. Calcule el número de pasos de la fusión mediante la fórmula:

Número de pasos = 256 (número de grises) X Porcentaje de cambio de color

Calcule el cambio porcentual de color. Reste el valor de color menor del mayor. Por ejemplo, una fusión entre un 20% y un 100% de negro es un cambio de color del 80% (ó 0,8).

Al fusionar colores de cuatricromía, utilice el cambio que se produce entre los colores. Por ejemplo, una fusión de 20% cian, 30% magenta, 80% amarillo y 60% negro a 20% cian, 90% magenta, 70% amarillo y 40% negro indica un cambio del 60%, porque el cambio mayor se produce en el magenta, de un 30% a un 90%.

4. Utilizando el número de pasos calculado en el paso 3, compruebe si la longitud del degradado es mayor que la longitud máxima pertinente indicada en la tabla. Si es así, reduzca la longitud del degradado o cambie los colores.

Número de pasos que recomienda Adobe Illustrator	Longitud máxima de fusión		
	Puntos	Pulgadas	Cm
10	21,6	0,3	0,762
20	43,2	0,6	1,524
30	64,8	0,9	2,286
40	86,4	1,2	3,048
50	108,0	1,5	3,810
60	129,6	1,8	4,572
70	151,2	2,1	5,334

80	172,8	2,4	6,096
90	194,4	2,7	6,858
100	216,0	3,0	7,620
110	237,6	3,3	8,382
120	259,2	3,6	9,144
130	280,8	3,9	9,906
140	302,4	4,2	10,668
150	324,0	4,5	11,430
160	345,6	4,8	12,192
170	367,2	5,1	12,954
180	388,8	5,4	13,716
190	410,4	5,7	14,478
200	432,0	6,0	15,240
210	453,6	6,3	16,002
220	475,2	6,6	16,764
230	496,8	6,9	17,526
240	518,4	7,2	18,288
250	540,0	7,5	19,050
256	553,0	7,7	19,507

Más temas de ayuda



[Avisos legales](#) | [Política de privacidad en línea](#)

Impresión

El flujo de trabajo de impresión es a veces complejo. Empiece por conocer la configuración necesaria y, a continuación, vaya a temas de interés.



[Avisos legales](#) | [Política de privacidad en línea](#)

Reventado

Acerca del reventado

Creación de un reventado

Creación de un reventado de objeto o de fondo

Reventado de una línea

Reventado de una parte de un objeto

[Volver al principio](#)

Acerca del reventado

Cuando los colores impresos a partir de planchas separadas se superponen o se yuxtaponen, la falta de registro de imprenta puede crear espacios en blanco entre los colores de la salida final. Para compensar estos errores de registro, los servicios de impresión usan una técnica denominada reventar para crear un área estrecha de superposición (denominada reventado) entre dos colores adyacentes. Puede usar un programa especial para crear reventados automáticamente o utilizar Illustrator para crear reventados de forma manual.

Hay dos tipos básicos de reventado: reventado de objeto en el que un objeto más claro superpone un fondo más oscuro y parece expandirse por el fondo, y reventado de fondo, en el que un fondo más claro superpone un objeto más oscuro encima del fondo y que parece reducir o estrechar el objeto

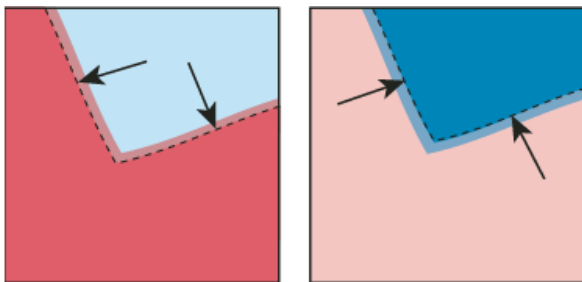

Reventado de objeto (el objeto superpone el fondo) comparado con reventado de fondo (el fondo superpone el objeto)

Cuando superpone objetos que tienen un color en común, el reventado puede no ser necesario si el color común a ambos objetos crea un reventado automáticamente. Por ejemplo, si dos objetos superpuestos contienen cian como parte de sus valores CMYK, al aparecer un espacio vacío entre ellos, éste queda cubierto con el porcentaje de cian del objeto del fondo.

El reventado del texto presenta unos problemas especiales. Evite aplicar mezclas o matices de colores de cuatricromía a texto de tamaño pequeño, ya que cualquier falta de registro puede hacer que el texto sea ilegible. De la misma manera, el reventado de texto con tamaños de punto pequeños puede generar texto ilegible. Al igual que para los matices del reventado, póngase en contacto con el servicio de impresión antes de imprimir este tipo de texto. Por ejemplo, si va a imprimir texto negro sobre un fondo de color, sobreimprimir el texto sobre el fondo puede que sea suficiente.

[Volver al principio](#)

Creación de un reventado

El comando Reventar crea reventados para objetos simples identificando el objeto más claro (tanto si es el objeto como si es el fondo) y sobreimprimiéndolo (reventándolo) sobre el objeto más oscuro. El comando Reventar se puede aplicar desde el panel Buscatrazos o como efecto. La ventaja de utilizar el efecto Reventar es que permite alterar los ajustes del reventado en cualquier momento.

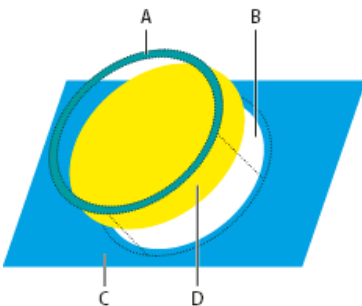

Resultado del comando Reventar

A. Área de sobreimpresión B. Área de cobertura C. Color de fondo D. Color frontal

En algunos casos, el fondo y el objeto tienen densidades de color similares y ningún color parece más oscuro que el otro. En estos casos, el comando Reventar determina el reventado basándose en pequeñas diferencias de color. Si el reventado especificado por el cuadro de diálogo Reventar no es satisfactorio, puede usar la opción Invertir reventados para cambiar la dirección del reventado creado por el comando.

1. Si el documento está en modo RGB, seleccione Archivo > Modo de color del documento > Color CMYK para convertirlo al modo CMYK.
2. Seleccione dos o más objetos.
3. Lleve a cabo uno de los procedimientos siguientes:
 - Para aplicar el comando directamente a los objetos, seleccione Ventana > Buscatrazos y seleccione Reventar en el menú del panel.
 - Para aplicar el comando como efecto, seleccione Efecto > Buscatrazos > Reventar. Seleccione Previsualizar si desea ver cómo se verá el efecto.
4. Establezca las opciones de reventado y haga clic en OK.

Opciones de Reventar

Grosor Especifica una anchura de trazo entre 0,01 y 5.000 puntos. Póngase en contacto con el servicio de impresión para determinar el valor que debe usar.

Altura/Anchura Especifica el reventado horizontal como un porcentaje del reventado vertical. Especificar un valor horizontal y vertical diferente permite compensar las irregularidades en imprenta, como el estiramiento del papel. Póngase en contacto con el servicio de impresión para determinar este valor. El valor por defecto de 100% produce el mismo grosor de reventado horizontal y vertical. Para aumentar el grosor del reventado horizontal sin cambiar el reventado vertical, fije el valor de Altura/anchura a más de 100%. Para reducir el grosor del reventado horizontal sin cambiar el reventado vertical, fije el valor de Altura/anchura a menos de 100%.

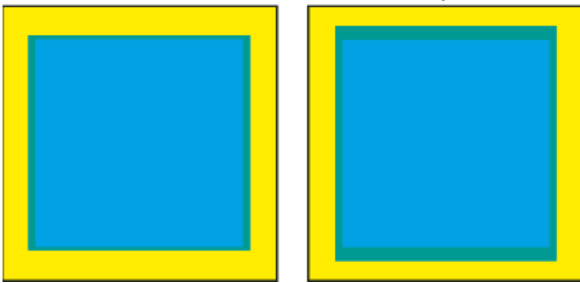

Altura/anchura definida en 50% (izquierda) comparada con la definida en 200% (derecha)

Reducción de matiz Reduce los valores del color más claro del reventado. Los valores del color más oscuro permanecen al 100%. Esta opción resulta útil cuando se reventan dos colores claros y el reventado puede ser evidente a través del color más oscuro, lo que crea un borde oscuro poco estético. Por ejemplo, si reventan un amarillo claro con un azul claro, se verá un borde de color verde en el área del reventado. Póngase en contacto con el servicio de impresión para obtener información sobre el porcentaje de color más apropiado según el tipo de imprenta, las tintas, el tipo de papel y los demás parámetros en uso.

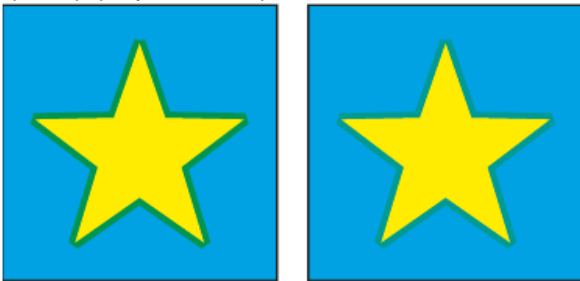

Valor de reducción de matiz del 100% (el reventado tiene un 100% del color claro) comparado con un valor de reducción de matiz del 50% (el reventado tiene un 50% del color claro)

Reventados con color de cuatricromía Convierte los reventados de tintas planas en sus equivalentes de cuatricromía. Esta opción crea un objeto con la tinta plana más clara y lo superimprime.

Invertir reventados Revierta los colores oscuros hacia los colores más claros. Esta opción no funciona con negro de cuatricromía, es decir, negro que contiene porcentajes adicionales de tintas CMY.

Precisión (solo como efecto) Afecta al cálculo de precisión en el trazado de un objeto. Cuanto más preciso sea el cálculo, más preciso será el dibujo y más tiempo tardará en generarse el trazado resultante.

Eliminar puntos redundantes (solo como efecto) Elimina los puntos innecesarios.

Creación de un reventado de objeto o de fondo

[Volver al principio](#)

Para tener un control más preciso sobre el reventado y para reventar objetos complejos, puede crear el efecto de reventado asignando un trazo a un objeto y superimponiéndolo.

1. Seleccione el objeto que está más arriba de los dos que desea reventar.
2. En el cuadro Trazo del panel Herramientas o en el panel Color, lleve a cabo uno de los procedimientos siguientes:
 - Para crear un reventado de objeto, asigne los mismos valores de color para el trazo que para el relleno. Puede cambiar los valores de color del trazo seleccionando el trazo y ajustando sus valores de color en el panel Color. Este método agranda el objeto perfilándolo con el mismo color que el relleno del objeto.

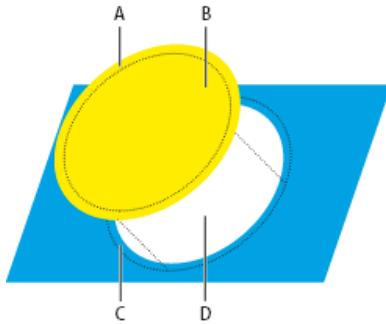

Objeto trazado con color de relleno

A. El trazo sobreimpreso crea un reventado de objeto **B.** El relleno crea un knockout **C.** Área de reventado **D.** Área de cobertura

- Cree un reventado de fondo introduciendo los valores de color de Trazo que aparecen en el fondo claro (de nuevo con el panel Color). Los valores de Trazo y Relleno son diferentes. Este método reduce el objeto perfilándolo con el color más claro del fondo.

3. Seleccione Ventana > Trazo.

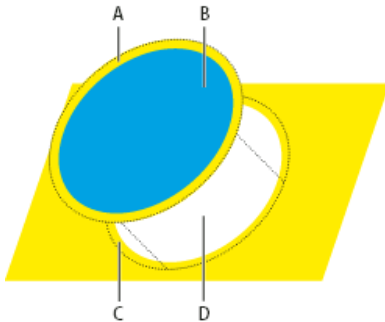

Objeto trazado con color de fondo

A. El trazo sobreimpreso crea un reventado de fondo **B.** El relleno crea un knockout **C.** Área de reventado **D.** Área de cobertura

4. En el cuadro de texto Grosor, introduzca una anchura de trazo comprendida entre 0,01 y 1000 puntos. Póngase en contacto con el servicio de impresión para determinar el valor que debe usar.
 Por ejemplo, un grosor de trazo de 0,6 puntos crea un reventado de 0,3 puntos. Un grosor de trazo de 2 puntos crea un reventado de 1 punto.
5. Seleccione Ventana > Atributos.
6. Seleccione Sobreimprimir trazo.

Reventado de una línea

[Volver al principio](#)

1. Seleccione la línea que desea reventar.
2. En el cuadro Trazo del panel Herramientas o del panel Color, asigne un color blanco al trazo.
3. En el panel Trazo, seleccione el grosor de línea que desee.
4. Copie la línea y seleccione Edición > Pegar delante. La copia se usa para crear un reventado.
5. En el cuadro Trazo del panel Herramientas o del panel Color, trace la copia con el color que desee.
6. En el panel Trazo, seleccione un grosor de línea más ancho que la línea inferior.
7. Seleccione Ventana > Atributos.
8. Seleccione Sobreimprimir trazo para la línea de arriba.



Copia del trazo usado para un reventado de objeto

A. El trazo superior sobreimpreso crea un reventado de objeto **B.** El trazo inferior crea una cobertura **C.** Área de cobertura **D.** Área de reventado

[Volver al principio](#)

Reventado de una parte de un objeto

1. Dibuje una línea en el borde que desea reventar. Si el objeto es complejo, use la herramienta Selección directa para seleccionar los bordes que desea reventar, cópielos y seleccione Edición > Pegar delante frente para crear una copia encima del original.

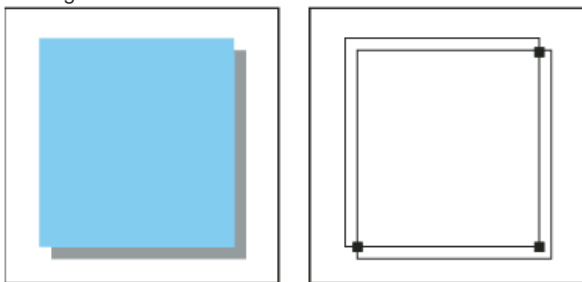

Sombra paralela con reventado (izquierda) se basa en la línea dibujada donde coinciden el objeto y su sombra paralela (derecha).

2. En el cuadro Trazo del panel Herramientas o del panel Color, seleccione un valor de trazo para crear un reventado de objeto o de fondo.
3. Seleccione Ventana > Atributos.
4. Seleccione Sobreimprimir trazo.



[Avisos legales](#) | [Política de privacidad en línea](#)

Empaquetado de archivos

Esta función está disponible en Adobe Illustrator CS6, CC y posteriores. Si desea unirse a Adobe Creative Cloud, vaya a Adobe Creative Cloud.

Puede recopilar los archivos utilizados, incluidas las fuentes (a excepción del chino, coreano y japonés) y los gráficos enlazados para distribuirlos mucho más fácilmente. Al empaquetar un archivo, se crea una carpeta que contiene el documento de Illustrator junto con todas las fuentes necesarias, gráficos enlazados y un informe del paquete. Este informe, que se guarda como un archivo de texto, incluye información sobre los archivos empaquetados.

1. Seleccione Archivo > Empaquetar.

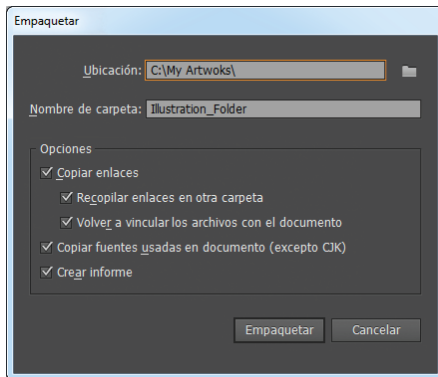

Cuadro de diálogo de Empaquetar

2. Especifique la configuración de ubicación y carpeta:

Ubicación Indique la ubicación en la que desea crear la carpeta empaquetada.

Nombre de carpeta Indique un nombre para el paquete. De forma predeterminada, el nombre de la carpeta se deriva del nombre del documento de Illustrator.

3. Especifique las opciones siguientes:

Copiar enlaces Copia los archivos y gráficos enlazados a la ubicación de la carpeta del paquete.

Recopilar enlaces en otra carpeta Crea una carpeta de enlaces y coloca todos los activos enlazados en esa carpeta. Si no se selecciona esta opción, los activos se copiarán en el mismo nivel de carpeta que el archivo .ai.

Volver a vincular los archivos con el documento Cambia los enlaces a la ubicación de la carpeta del paquete. Si no se selecciona esta opción, un documento empaquetado de Illustrator conservará los enlaces a los activos en la ubicación original; y los activos se recopilarán en el paquete de todas formas.

Copiar fuentes usadas en documento (excepto CJK) Copia todos los archivos de fuentes necesarios, no la familia completa.

Nota: cuando se vayan a empaquetar fuentes, aparecerá un mensaje de advertencia. Compruebe su acuerdo de licencia para ver si tiene permiso para copiar fuentes.

Crear informe Crea un informe a modo de resumen que acompaña a los archivos empaquetados. Incluye un resumen de los objetos de color de tinta plana, todas las fuentes utilizadas y las que faltan, los enlaces no disponibles y los detalles de todas las imágenes enlazadas e incrustadas.

4. Haga clic en Empaquetar. Se crea la siguiente estructura de carpetas, con los activos colocados en sus carpetas correspondientes.

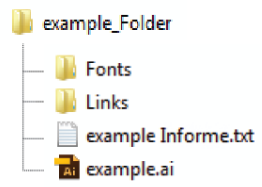

Estructura de carpetas del paquete

 Los términos de Creative Commons no cubren las publicaciones en Twitter™ y Facebook.

[Avisos legales](#) | [Política de privacidad en línea](#)

Sobreimpresión en blanco | Illustrator CC

Las ilustraciones creadas en Illustrator pueden tener objetos en blanco aplicados con sobreimpresiones involuntarias. Esto solo se aprecia al activar la vista previa o la impresión de separaciones. Esto provoca retrasos en el proceso de producción y que pueda ser necesario volver a llevar a cabo la impresión. Aunque Illustrator avisa a los usuarios, si se aplica un objeto blanco con sobreimpresión, se puede producir una sobreimpresión en blanco sin que el usuario se dé cuenta en algunos casos. Por ejemplo:

En esta versión de Illustrator, tiene la opción Descartar sobreimpresión en blanco para eliminar los atributos de sobreimpresión en blanco en los cuadros de diálogo Ajustar documento e Imprimir. Esta opción, de forma predeterminada, aparece activada en ambos cuadros de diálogo. Si la opción Descartar sobreimpresión en blanco no está seleccionada en el cuadro de diálogo Ajustar documento, se puede anular mediante la selección de la opción en el cuadro de diálogo Imprimir.

Escenario 1 Se selecciona un objeto con sobreimpresión y, a continuación, se crea un nuevo objeto con relleno o trazos en blanco. En este escenario, los atributos de aspecto de los objetos seleccionados anteriormente se copian en el nuevo objeto, lo que tiene como resultado la aplicación de una sobreimpresión en el objeto con relleno en blanco.

Escenario 2 Se cambia un objeto que no sea blanco con sobreimpresión por un objeto con relleno en blanco.

Para superar este problema, se elimina el atributo de sobreimpresión de los objetos en blanco durante operaciones como la impresión o el guardado en EPS o PDF. Esto permite que los usuarios utilicen impresiones y exportaciones sin necesidad de activar y corregir la sobreimpresión de objetos en blanco en ilustraciones. Este enfoque será ideal en la mayoría de los escenarios (ilustraciones heredadas, ilustraciones nuevas, objetos que no estén en blanco con la sobreimpresión aplicada al cambiarlos a color blanco).

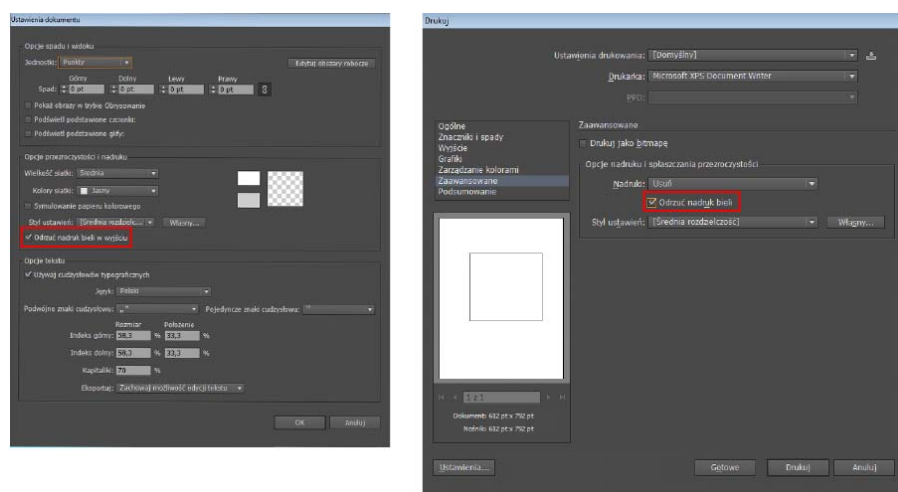

Opción Suprimir sobreimpresión en blanco en salida disponible en el cuadro de diálogo Ajustar documento (izquierda) y el cuadro de diálogo Imprimir (derecha)

Esta operación no afecta a los objetos en blanco plano con sobreimpresiones. Esto solo afecta a los archivos guardados o a la salida de un archivo de Illustrator. Asimismo, las ilustraciones no se ven afectadas por esta configuración.

Los términos de Creative Commons no cubren las publicaciones en Twitter™ y Facebook.

[Avisos legales](#) | [Política de privacidad en línea](#)

Automatización de tareas

Gráficas de datos Mediante plantillas y variables

Información general del panel Variables

Creación de variables

Edición de variables

Eliminación de variables

Edición de objetos dinámicos

Identificación de objetos dinámicos utilizando identificadores XML

Conjuntos de datos

Acerca de las bibliotecas de variables

Guardar una plantilla para gráficas de datos

En Illustrator, puede convertir cualquier ilustración en una plantilla para gráficas de datos. Solo tiene que definir qué objetos de la mesa de trabajo son dinámicos (modificables) mediante variables. Puede utilizar variables para cambiar cadenas de texto, imágenes enlazadas, datos de gráficas y el ajuste de visibilidad de los objetos de la ilustración. Además, puede crear distintos conjuntos de datos variables para poder ver fácilmente qué aspecto tendrá la plantilla cuando se cree.

Las gráficas de datos permiten producir varias versiones de una ilustración de manera rápida y precisa. Pongamos por ejemplo que necesita producir 500 titulares para Web diferentes basados en la misma plantilla. Rellenar manualmente la plantilla con datos (imágenes, texto, etc.) puede llevar mucho tiempo. En su lugar, puede utilizar una secuencia de comandos que hace referencia a una base de datos para que genere los titulares para Web.

Las gráficas de datos están diseñadas para utilizarse en entornos de trabajo en equipo. A continuación, se muestran algunos ejemplos de cómo las gráficas de datos se adaptan a los diferentes trabajos:

- En caso de que sea diseñador, la creación de una plantilla le otorga el control de los elementos dinámicos del motivo. Cuando entregue la plantilla a producción, puede estar seguro de que solo cambiarán los datos variables.
- Si trabaja como desarrollador, puede codificar variables y conjuntos de datos directamente en un archivo XML. A continuación, el diseñador puede importar las variables y los conjuntos de datos a un archivo de Illustrator para crear un diseño en función de sus especificaciones.
- Si está a cargo de la producción, puede utilizar secuencias de comandos en Illustrator o el comando Lote. También puede utilizar un servidor de imágenes dinámicas, como Adobe® Scene7, para automatizar aún más el proceso de creación.

[Volver al principio](#)

Información general del panel Variables

El panel Variables (Ventana > Variables) para trabajar con variables y conjuntos de datos. El tipo y el nombre de cada variable del documento aparecerán en el panel. Si la variable se encuentra vinculada a un objeto, la columna Objetos mostrará el nombre del objeto vinculado tal como aparece en el panel Capas.

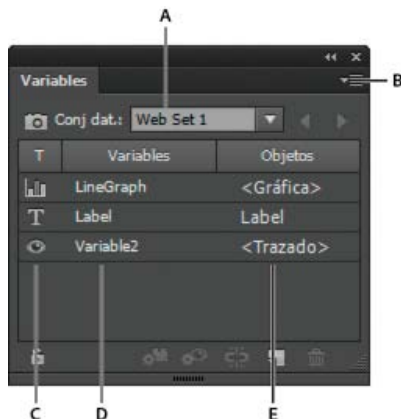





Panel Variables

A. Conjunto de datos B. Menú del panel C. Tipo de variable D. Nombre de la variable E. Nombre del objeto vinculado

El panel Variables utiliza los iconos siguientes para indicar el tipo de variable:



Variable Visibilidad

- Variable Cadena de texto 
- Variable Archivo enlazado 
- Variable Datos de gráfica 
- Variable sin tipo (sin vincular) 

Puede ordenar las filas haciendo clic en los elementos de la barra de cabecera: por nombre de variable, por nombre de objeto o por tipo de variable.

[Volver al principio](#)

Creación de variables

Puede crear cuatro tipos de variables en Illustrator: Datos de gráfica, Archivo enlazado, Cadena de texto y Visibilidad. El tipo de la variable indica los atributos de objeto que se pueden cambiar (dinámicos).

Nota: el menú del panel Variables también ofrece comandos para crear variables.

Creación de una variable Visibilidad

❖ Seleccione los objetos que desea mostrar u ocultar y haga clic en el botón Hacer dinámica la visibilidad  en el panel Variables.

Creación de una variable Cadena de texto

❖ Seleccione un objeto de texto y haga clic en Hacer dinámico el objeto  en el panel Variables.

Creación de una variable Archivo enlazado

❖ Seleccione un archivo enlazado y haga clic en Hacer dinámico el objeto en el panel Variables.

Creación de una variable Datos de gráfica

❖ Seleccione un objeto de gráfico y haga clic en Hacer dinámico el objeto en el panel Variables.

Creación de una variable sin vincularla a un objeto

❖ Haga clic en botón Nueva variable  en el panel Variables. Para vincular posteriormente un objeto a una variable, seleccione el objeto y la variable y haga clic en el botón Hacer dinámica la visibilidad o en el botón Hacer dinámico el objeto.

[Volver al principio](#)

Edición de variables

Puede editar el tipo o el nombre de una variable, desvincularla y bloquearla utilizando el panel Variables.

Al desvincular una variable se rompe el enlace entre la variable y su objeto. El bloqueo de variables impide la creación y eliminación de variables, así como la modificación de sus opciones. Sin embargo, es posible vincular objetos a variables bloqueadas o desvincularlos de las mismas.

Cambio del nombre y el tipo de variable

❖ Haga doble clic en la variable en el panel Variables. Como alternativa, seleccione la variable en el panel Variables y elija Opciones de variable en el menú del panel Variables.

Desvincular una variable

❖ Haga clic en el botón Desvincular variable  del panel Variables o seleccione Desvincular variable en el menú del panel Variables.

Bloqueo y desbloqueo de todas las variables de un documento

❖ Haga clic en el botón Bloquear/Desbloquear variables  o  en el panel Variables.

[Volver al principio](#)

Eliminación de variables

Al eliminar una variable, ésta desaparece del panel Variables. Si elimina una variable vinculada a un objeto, éste se convertirá en estático (a menos que esté también vinculado a otro tipo de variable).

1. Seleccione la variable que desee eliminar.
2. Lleve a cabo uno de los procedimientos siguientes:
 - Haga clic en el icono Eliminar variable  en el panel Variables, o seleccione Eliminar variable en el menú del panel Variables.

- Para eliminar una variable sin previa confirmación, arrástrela hasta el icono Eliminar variable.

[Volver al principio](#)

Edición de objetos dinámicos

Para cambiar los datos asociados a una variable debe editarse el objeto al que está vinculada. Por ejemplo, si está trabajando con una variable Visibilidad, cambie el estado de visibilidad del objeto en el panel Capas. La edición de objetos dinámicos permite la creación de varios conjuntos de datos que se utilizarán en la plantilla.

1. Seleccione un objeto dinámico de la mesa de trabajo, o realice uno de los procedimientos siguientes para seleccionar un objeto dinámico automáticamente:
 - Pulse la tecla Alt (Windows) o la tecla Opción (Mac OS) y haga clic en una variable en el panel Variables.
 - Seleccione una variable en el panel Variables y elija Seleccionar objeto vinculado en el menú del panel Variables.
 - Para seleccionar todos los objetos dinámicos, seleccione Seleccionar todos los objetos vinculados en el menú del panel Variables.
2. Edite los datos asociados al objeto de la manera siguiente:
 - Para texto, edite la cadena de texto en la mesa de trabajo.
 - Para archivos enlazados, reemplace la imagen utilizando el panel Enlaces o el comando Archivo > Colocar.
 - Para gráficas, edite los datos en el cuadro de diálogo Datos de gráfica.
 - Para todos los objetos con visibilidad dinámica, cambie el estado de visibilidad del objeto en el panel Capas.

[Volver al principio](#)

Identificación de objetos dinámicos utilizando identificadores XML

El panel Variables muestra los nombres de objetos dinámicos tal como aparecen en el panel Capas. Si guarda la plantilla en formato SVG para utilizarla con otros productos de Adobe, estos nombres de objeto deben cumplir las convenciones XML de asignación de nombres. Por ejemplo, los nombres XML deben empezar por una letra, un guión bajo o dos puntos y no pueden contener espacios.

Illustrator asigna un identificador XML válido automáticamente a cada objeto creado. Para ver, editar y exportar nombres de objeto utilizando identificadores XML, seleccione Edición > Preferencias > Unidades (Windows) o Illustrator > Preferencias > Unidades (Mac OS) y, a continuación, seleccione ID XML.

[Volver al principio](#)

Conjuntos de datos

Un conjunto de datos es un conjunto de variables y datos asociados. Al crear un conjunto de datos, se captura una instantánea de los datos dinámicos que se visualizan en ese momento en la mesa de trabajo. Es posible cambiar entre conjuntos de datos para cargar diferentes datos en la plantilla.

El nombre del conjunto de datos actual se visualiza en la parte superior del panel Variables. Si cambia el valor de una variable para que en la mesa de trabajo ya no se reflejen los datos almacenados en el conjunto, el nombre del conjunto de datos aparecerá en cursiva. A continuación, puede crear un nuevo conjunto de datos o actualizar el existente para sobrescribir los datos guardados con los datos nuevos.

Creación de un conjunto de datos

❖ Haga clic en el botón Capturar conjunto de datos  en el panel Variables. Como alternativa, seleccione Capturar conjunto de datos en el menú del panel Variables.

Cambio entre conjuntos de datos

❖ Seleccione un conjunto de datos en la lista Conjuntos de datos del panel Variables. Como alternativa, haga clic en el botón Conjunto de datos anterior ◀ o Conjunto de datos siguiente ▶.

Aplicación de los datos de la mesa de trabajo al conjunto de datos actual

❖ Seleccione Actualizar conjunto de datos en el menú del panel Variables.

Cambio del nombre de un conjunto de datos

❖ Edite el texto directamente en el cuadro de texto Conjunto de datos. Como alternativa, haga doble clic en las palabras Conjunto de datos: (a la izquierda del cuadro de texto Conjunto de datos), introduzca un nombre nuevo y haga clic en OK.

Eliminación de un conjunto de datos

❖ Seleccione Eliminar conjunto de datos en el menú del panel Variables.

Acerca de las bibliotecas de variables

Cuando se trabaja en equipo, es esencial la coordinación entre los miembros que lo componen para asegurar el éxito del proyecto. Por ejemplo, en una empresa de creación de páginas web, el diseñador de la web se encarga del aspecto y de la configuración de la página, mientras que el desarrollador se encarga del código y la programación subyacentes. Si el diseñador cambia el formato de la página web, los cambios deberán comunicarse al desarrollador. De la misma manera, si el desarrollador debe añadir funciones a la página web, es posible que deba actualizarse el diseño.

Las bibliotecas de variables permiten a diseñadores y desarrolladores coordinar su trabajo en todo un archivo XML. Por ejemplo, un diseñador puede crear una plantilla de tarjetas de visita en Illustrator y exportar los datos de variables en forma de archivo XML. A continuación, el desarrollador puede utilizar el archivo XML para enlazar variables y conjuntos de datos a una base de datos y crear una secuencia de comandos para la creación de la ilustración final. Este flujo de trabajo también puede invertirse, de modo que el desarrollador codifique los nombres de la variable y del conjunto de datos en un archivo XML y el diseñador importe las bibliotecas de variables a un documento de Illustrator.

Para importar variables a Illustrator desde un archivo XML, seleccione Cargar biblioteca de variables en el menú del panel Variables.

Para exportar variables desde Illustrator a un archivo XML, seleccione Guardar biblioteca de variables en el menú del panel Variables.

Guardar una plantilla para gráficas de datos

Al definir variables en un documento de Illustrator, se crea una plantilla de gráficas de datos. Es posible guardar la plantilla en formato SVG para utilizarla con otros productos de Adobe como Adobe® Graphics Server. Por ejemplo, un desarrollador que esté trabajando con Adobe Graphics Server puede vincular las variables del archivo SVG a una base de datos o a directamente a otra fuente de datos.

1. Seleccione Archivo > Guardar como, introduzca un nombre de archivo, seleccione SVG como formato de archivo y haga clic en Guardar.
2. Haga clic en Más opciones y seleccione Incluir datos de Adobe Graphics Server. Esta opción incluye toda la información necesaria para la sustitución de variables en el archivo SVG.
3. Haga clic en OK.

Más temas de ayuda



[Avisos legales](#) | [Política de privacidad en línea](#)

Automatización con acciones

Acerca de las acciones

Información general sobre el panel Acciones

Reproducción de una acción en un archivo

Grabación de una acción

Inserción de tareas que no se pueden grabar en acciones

Inserción de una parada

Cambio de los ajustes al ejecutar una acción

Exclusión de comandos de una acción

Especificación de la velocidad de reproducción

Edición y regrabación de acciones

Administración de conjuntos de acciones

Reproducción de una acción en un lote de archivos

[Volver al principio](#)

Acerca de las acciones

Una acción es una serie de tareas que se reproduce en un archivo único o lote de archivos: comandos de menú, opciones de panel, acciones de herramientas, etc. Por ejemplo, puede crear una acción que cambie el tamaño de una imagen, aplique un efecto a la imagen y, a continuación, guarde el archivo en el formato deseado.

Las acciones pueden incluir pasos que permiten realizar tareas que no se pueden grabar (por ejemplo, utilizar una herramienta para pintar). Las acciones también pueden incluir controles modales que permiten introducir valores en un cuadro de diálogo mientras se ejecuta una acción.

En Photoshop, las acciones son la base de los droplets, que son pequeñas aplicaciones que procesan automáticamente todos los archivos que se arrastran hasta el icono.

Photoshop e Illustrator incluyen acciones predefinidas instaladas que le ayudan a llevar a cabo las tareas comunes. Puede utilizar estas acciones como están, personalizarlas para satisfacer sus necesidades o crear acciones nuevas. Las acciones se almacenan en conjuntos para ayudarle a organizarlas.

Puede registrar, editar, personalizar y procesar acciones por lotes, y puede administrar grupos de acciones trabajando con conjuntos de acciones.

[Volver al principio](#)

Información general sobre el panel Acciones

Utilice el panel Acciones (Ventana > Acciones) para grabar, reproducir, editar y eliminar acciones individuales. Este panel también permite guardar y cargar archivos de acciones.

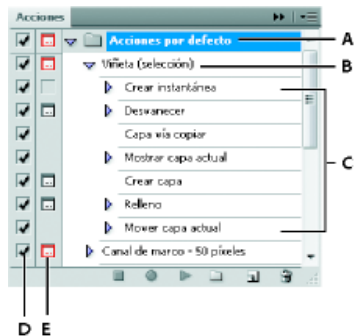

Panel Acciones de Photoshop

A. Conjunto de acciones B. Acción C. Comandos grabados D. Comando incluido E. Control modal (activado o desactivado)

Expansión y contracción de conjuntos, acciones y comandos

❖ Haga clic en el triángulo que aparece a la izquierda del conjunto, de la acción o del comando en el panel Acciones. Pulse Alt (Windows) u Opción (Mac OS) y haga clic en el triángulo para expandir o contraer todas las acciones de un conjunto o todos los comandos de una acción.

Visualización de acciones solo por nombre

❖ Seleccione Modo de botón en el menú del panel Acciones. Seleccione Modo de botón de nuevo para volver al modo de lista.
Nota: no es posible ver comandos individuales o conjuntos en Modo de botón.

Selección de acciones en el panel Acciones

❖ Haga clic en el nombre de una acción. Pulse la tecla Mayús y haga clic para seleccionar varias acciones contiguas, y pulse Ctrl y haga clic (Windows) o pulse Comando y haga clic (Mac OS) en los nombres de acciones para seleccionar varias acciones no contiguas.

[Volver al principio](#)

Reproducción de una acción en un archivo

La reproducción de una acción ejecuta los comandos grabados de la acción en el documento activo. (Algunas acciones necesitan de una selección antes de poder ejecutarse, mientras que otras pueden ejecutarse en un archivo completo.) Puede excluir determinados comandos de una acción o reproducir solo un único comando. Si la acción incluye un control modal, puede especificar valores o utilizar herramientas en un cuadro de diálogo cuando la acción se detenga.

Nota: en Modo de botón, al hacer clic en un botón se ejecuta toda la acción, aunque no se ejecutan los comandos previamente excluidos.

1. Si es necesario, seleccione los objetos en los que desea reproducir la acción o abra un archivo.
2. Realice una de las siguientes acciones:
 - (Illustrator) Para reproducir un conjunto de acciones, seleccione el nombre del conjunto y haga clic en el botón Reproducir ► del panel Acciones o seleccione Reproducir en el menú del panel.
 - Para reproducir toda una acción única, seleccione el nombre de la acción y haga clic en el botón Reproducir del panel Acciones o seleccione Reproducir en el menú del panel.
 - Si ha asignado una combinación de teclas para la acción, pulse dicha combinación para reproducir automáticamente la acción.
 - Para reproducir solo una parte de la acción, seleccione el comando desde el que desea empezar la ejecución y haga clic en el botón Reproducir del panel Acciones o seleccione Reproducir en el menú del panel.
 - Para reproducir un comando único, selecciónelo y, a continuación, pulse Ctrl y haga clic (Windows) o pulse Comando y haga clic (Mac OS) en el botón Reproducir del panel Acciones. También puede pulsar Ctrl (Windows) o Comando (Mac OS) y hacer doble clic en el comando.

En Photoshop, para deshacer una acción, tome una instantánea en el panel Historia antes de reproducir una acción y, a continuación, seleccione la instantánea para deshacer la acción.

[Volver al principio](#)

Grabación de una acción

Cuando crea una nueva acción, los comandos y herramientas que utiliza se añaden a la acción hasta que la grabación se detiene.

Para protegerse frente a los errores, trabaje en una copia: al comienzo de la acción antes de aplicar otros comandos, grabe el comando Archivo > Guardar una copia (Illustrator) o grabe el comando Archivo > Guardar como y seleccione Como copia (Photoshop). También, en Photoshop, puede hacer clic en el botón Nueva instantánea en el panel Historia para crear una instantánea de la imagen antes de grabar la acción.

1. Abra un archivo.
2. En el panel Acciones, haga clic en el botón Crear acción nueva  o seleccione Acción nueva en el menú del panel.
3. Introduzca un nombre de acción, seleccione un grupo de acciones y defina otras opciones:
Tecla de función Asigna un método abreviado de teclado a la acción. Puede elegir cualquier combinación de una tecla de función, la tecla Ctrl (Windows) o la tecla Comando (Mac OS), y la tecla Mayús (por ejemplo, Ctrl+Mayús+F3), con las siguientes excepciones: en Windows, no puede utilizar la tecla F1 ni puede utilizar F4 o F6 con la tecla Ctrl.
Nota: si asigna a una acción el mismo método abreviado que se utiliza para un comando, dicho método abreviado se aplicará a la acción y no al comando.

Color Asigna un color para la visualización en Modo de botón.

4. Haga clic en Iniciar grabación. El botón Iniciar grabación del panel Acciones se pondrá de color rojo .
Importante: Cuando grabe el comando Guardar como, no cambie el nombre de archivo. Si escribe un nuevo nombre de archivo, dicho nuevo nombre se graba y se utilizará cada vez que ejecute la acción. Antes de guardar, si navega hasta una carpeta diferente, puede especificar una ubicación diferente sin tener que especificar un nombre de archivo.
5. Realice las operaciones y comandos que desea grabar.
No todas las tareas se pueden grabar directamente; sin embargo, la mayoría de las tareas que no se pueden grabar puede insertarse mediante los comandos del menú del panel Acciones.
6. Para detener la grabación, haga clic en el botón Detener reproducción/grabación o seleccione Detener grabación en el menú del panel Acciones. (En Photoshop, también puede pulsar la tecla Esc.)

Para reanudar la grabación en la misma acción, seleccione Iniciar grabación en el menú del panel Acciones.

Inserción de tareas que no se pueden grabar en acciones

No todas las tareas se pueden grabar directamente en las acciones. Por ejemplo, no se pueden grabar los comandos de los menús Efecto y Ver, los comandos que muestran u ocultan paneles o el uso de las herramientas Selección, Pluma, Pincel, Lápiz, Degradado, Malla, Cuentagotas, Bote de pintura interactiva y Tijeras.

Para saber qué tareas no se pueden grabar, consulte el panel Acciones. Si el nombre del comando o herramienta no aparece después de realizar la tarea, aún puede añadir la tarea mediante los comandos del menú del panel Acciones.

Para insertar una tarea que no se puede grabar después de crear una acción, seleccione el elemento de la acción tras el que desea insertar la tarea. A continuación, seleccione el comando adecuado en el menú del panel Acciones.

Inserción de un comando de menú no grabable

1. Elija Insertar elemento de menú en el menú del panel Acciones.
2. Seleccione el comando de su menú o comience a escribir el nombre del comando en el cuadro de texto y haga clic en Buscar. A continuación, haga clic en OK.

Inserción de un trazado

❖ Seleccione el trazado y elija Insertar trazado seleccionado en el menú del panel Acciones.

Inserción de la selección de un objeto

1. Introduzca un nombre para el objeto en el cuadro Nota del panel Atributos antes de empezar la grabación. (Seleccione Mostrar nota en el panel Atributos para visualizar el cuadro Nota).
2. Al grabar la acción, elija Seleccionar objeto en el menú del panel Acciones.
3. Escriba el nombre del objeto y haga clic en OK.

Grabación de las opciones de optimización para varios sectores en el cuadro de diálogo Guardar para Web

❖ Defina las opciones de optimización de sector antes de empezar a grabar la acción; a continuación, pulse Alt (Windows) o la tecla Opción (Mac OS) y haga clic en Recordar en el cuadro de diálogo Guardar para Web.

Al grabar la acción, Illustrator recordará los ajustes.

Inserción de una parada

Es posible incluir una parada que permita realizar una tarea que no se puede grabar (por ejemplo, utilizar una herramienta para pintar). Después de completar la tarea, haga clic en el botón Reproducir del panel Acciones para completar la acción.



También puede mostrar un mensaje corto cuando la acción alcanza la parada como recordatorio de lo que se tiene que hacer antes de continuar con la acción. Puede incluir un botón Continuar en el cuadro de mensaje en el caso de que no se tenga que hacer ninguna otra tarea.

1. Seleccione dónde insertar la parada realizando una de las acciones siguientes:
 - Seleccione un nombre de acción para insertar una parada al final de la acción.
 - Seleccione un comando para insertar una parada después del comando.
2. Seleccione Insertar parada en el menú del panel Acciones.
3. Escriba el mensaje que desea que aparezca.
4. Si desea continuar la acción sin paradas, seleccione Permitir continuación.
5. Haga clic en Aceptar.

Puede insertar una parada cuando graba una acción o después de haberla grabado.

Cambio de los ajustes al ejecutar una acción

De manera predeterminada, las acciones se completan empleando los valores especificados cuando se grabaron originalmente. Si desea cambiar los ajustes de un comando dentro de una acción, puede insertar un control modal. Un control modal detiene una acción de manera que se puedan especificar valores en un cuadro de diálogo o utilizar una herramienta modal. (Una herramienta modal requiere pulsar Intro o Retorno para aplicar su efecto; una vez que pulsa Intro o Retorno, la acción reanuda sus tareas.)

Un control modal se indica mediante un icono de cuadro de diálogo  a la izquierda de un comando, una acción o un conjunto en el panel Acciones. Un icono de cuadro de diálogo rojo  indica una acción o conjunto en el que algunos (aunque no todos) los comandos son modales. No puede establecer un control modal en el Modo de botón.

❖ Realice una de las siguientes acciones:

- Para habilitar un control modal para un comando dentro de una acción, haga clic en el cuadro que se encuentra a la izquierda del nombre del comando. Haga clic de nuevo para deshabilitar el control modal.
- Para habilitar o deshabilitar controles modales para todos los comandos de una acción, haga clic en el cuadro a la izquierda del nombre de la acción.
- Para habilitar o deshabilitar controles modales para todas las acciones de un conjunto, haga clic en el cuadro a la izquierda del nombre del conjunto.

Exclusión de comandos de una acción

[Volver al principio](#)

Es posible excluir aquellos comandos que no desea que se reproduzcan como parte de una acción grabada. No puede excluir comandos en el Modo de botón.

1. Si es necesario, expanda el listado de los comandos en la acción haciendo clic en el triángulo que se encuentra a la izquierda del nombre de la acción en el panel Acciones.
2. Realice una de las siguientes acciones:
 - Para excluir un comando único, haga clic para eliminar la marca de comprobación situada a la izquierda del nombre del comando. Para volver a incluir el comando, haga clic de nuevo.
 - Para excluir o incluir todos los comandos o acciones en una acción o un grupo, haga clic en la marca de verificación situada a la izquierda del nombre de la acción o del grupo.
 - Para incluir o excluir todos los comandos excepto el seleccionado, mantenga pulsada la tecla Alt (Windows) u Opción (Mac OS) y haga clic en su marca de verificación.

Para indicar que se excluyen algunos de los comandos dentro de la acción, en Photoshop la marca de verificación de la acción principal se vuelve roja; en Illustrator la marca de verificación de la acción principal aparece atenuada.

Especificación de la velocidad de reproducción

[Volver al principio](#)

Puede ajustar la velocidad de ejecución de una acción o pausarla para facilitar la depuración de una acción.

1. Seleccione Opciones de ejecución en el menú del panel Acciones.
2. Especifique una velocidad y haga clic en Aceptar.

Acelerado Ejecuta la acción a velocidad normal (por defecto).

Nota: cuando reproduce una acción a una velocidad acelerada, puede que la pantalla no se actualice conforme se ejecuta la acción: puede que los archivos se abran, se modifiquen, se abran y se cierren sin aparecer siquiera en pantalla, permitiendo así que la acción se ejecute más rápidamente. Si desea ver los archivos en pantalla conforme se ejecuta la acción, especifique en su lugar la velocidad de Paso a paso.

Paso a paso Completa cada comando y vuelve a dibujar la imagen antes de pasar al siguiente comando de la acción.

Pausa entre comandos _ segundos Especifica la cantidad de tiempo que la aplicación debe detenerse entre la realización de cada comando de la acción.

Edición y regrabación de acciones

[Volver al principio](#)

Es fácil editar y personalizar acciones. Puede perfeccionar los ajustes de cualquier comando específico dentro de una acción, añadir comandos a una acción existente o pasar por una acción completa y cambiar todos los ajustes.

Adición de comandos a una acción

1. Realice una de las siguientes acciones:
 - Seleccione el nombre de la acción para insertar un nuevo comando al final de la acción.
 - Seleccione un comando en la acción para insertar un comando detrás de la acción.
2. Haga clic en el botón Iniciar grabación o seleccione Iniciar grabación en el menú del panel Acciones.
3. Grabe los comandos adicionales.
4. Cuando termine, haga clic en el botón Detener reproducción/grabación en el panel Acciones o elija Detener grabación en el menú del panel.

Reorganización de comandos dentro de una acción

❖ En el panel Acciones, arrastre un comando hasta su nueva ubicación dentro de la misma acción o dentro de otra acción. Cuando la línea resaltada aparezca en la posición deseada, suelte el botón del ratón.

Nueva grabación de una acción

1. Seleccione una acción y seleccione Volver a grabar en el menú del panel Acciones.
2. Si aparece una herramienta modal, utilice la herramienta para crear un resultado diferente, y pulse Intro o Retorno, o pulse únicamente Intro o Retorno para conservar los mismos ajustes.
3. Si aparece un cuadro de diálogo, cambie los ajustes y haga clic en Aceptar para grabarlos, o haga clic en Cancelar para mantener los mismos valores.

Nueva grabación de una única tarea

1. Seleccione un objeto del mismo tipo que el objeto para el que desea volver a grabar la acción. Por ejemplo, si una tarea solo se encuentra disponible para objetos vectoriales, debe seleccionar un objeto vectorial al volver a grabar.
2. En el panel Acciones, haga doble clic en el comando.
3. Introduzca los nuevos valores y haga clic en OK.

Administración de conjuntos de acciones

[Volver al principio](#)

Puede crear y organizar grupos de acciones relacionadas con tareas que se pueden guardar en disco y transferir a otros ordenadores.

Nota: cualquier acción que cree se muestra automáticamente en el panel Acciones pero, para guardar verdaderamente una acción y no arriesgarse a perderla si elimina el archivo de preferencias (Illustrator) o el archivo del panel Acciones (Photoshop), tiene que guardarla como parte de un conjunto de acciones.

Guardado de un conjunto de acciones

1. Seleccione un conjunto.
Si desea guardar una acción única, cree primero un conjunto de acciones y mueva la acción al nuevo conjunto.
2. Seleccione Guardar acciones en el menú del panel Acciones.
3. Escriba un nombre para el grupo, seleccione una ubicación y haga clic en Guardar.

Puede guardar el archivo en cualquier ubicación. En el panel Acciones, guarde solo el contenido entero del conjunto, no acciones individuales.

Nota: (solo en Photoshop) si coloca el archivo del conjunto de acciones guardadas en la carpeta Acciones de la carpeta Ajustes preestablecidos, el conjunto aparecerá en la parte inferior del menú del panel Acciones al reiniciar la aplicación.

(Solo en Photoshop) Pulse Ctrl+Alt (Windows) o Comando+Opción (Mac OS) cuando seleccione el comando Guardar acciones para guardar las acciones en un archivo de texto. Puede utilizar este archivo para revisar o imprimir el contenido de una acción. Sin embargo, no puede volver a cargar el archivo de texto en Photoshop.

Carga de un conjunto de acciones

Por defecto, el panel Acciones muestra acciones predefinidas (suministradas con la aplicación) y cualquier acción que cree. También puede cargar acciones adicionales en el panel Acciones.

❖ Realice una de las siguientes acciones:

- Seleccione Cargar acciones en el menú del panel Acciones. Busque y seleccione el archivo del conjunto de acciones y, a continuación, haga clic en Cargar (Photoshop) o Abrir (Illustrator).
- (Solo en Photoshop) Seleccione un conjunto de acciones en la sección inferior del menú del panel Acciones.

Los archivos del conjunto de acciones de Photoshop tienen la extensión .atn; los archivos del conjunto de acciones de Illustrator tienen la extensión .aia.

Restauración del conjunto predeterminado de las acciones

1. Seleccione Restaurar acciones en el menú del panel Acciones.
2. Haga clic en Aceptar para reemplazar las acciones actuales del panel Acciones por el conjunto por defecto o haga clic en Añadir para añadir el conjunto de acciones por defecto a las acciones actuales del panel Acciones.

Organización de conjuntos de acciones

Para ayudarle a organizar las acciones, puede crear conjuntos de acciones y guardarlos en el disco. Puede organizar los conjuntos de acciones para diferentes clases de trabajo, como publicación impresa o publicación en línea, y transferir conjuntos a otros ordenadores.

- Para crear un nuevo conjunto de acciones, haga clic en el botón Crear grupo nuevo  en el panel Acciones o elija Grupo nuevo en el menú del panel. Escriba el nombre del conjunto y haga clic en Aceptar.

Nota: si tiene pensado crear una nueva acción y agruparla en un nuevo grupo, asegúrese de que crea el grupo antes. A continuación, el nuevo grupo aparece en el menú emergente de grupos al crear la nueva acción.

- Para mover una acción a un conjunto distinto, arrastre la acción a ese conjunto. Cuando la línea resaltada aparezca en la posición deseada, suelte el botón del ratón.
 - Para cambiar el nombre de un conjunto de acciones, haga doble clic en el nombre del conjunto en el panel Acciones o elija Opciones de conjunto en el menú del panel Acciones. Escriba el nuevo nombre del conjunto y haga clic en Aceptar.
 - Para reemplazar todas las acciones del panel Acciones por un conjunto nuevo, seleccione Reemplazar acciones en el menú del panel Acciones. Seleccione un archivo de acciones, y haga clic en Cargar (Photoshop) o Abrir (Illustrator).
- Importante: el comando Reemplazar acciones reemplaza todos los grupos de acciones del documento actual. Antes de utilizar este comando, asegúrese de que ha guardado una copia del grupo de acciones actual con el comando Guardar acciones.

[Volver al principio](#)

Reproducción de una acción en un lote de archivos

El comando Lote permite ejecutar una acción en una carpeta y sus subcarpetas. También puede utilizar el comando Lote para completar una plantilla para gráficas de datos con distintos conjuntos de datos.

1. Seleccione Lote en el menú del panel Acciones.
2. En Reproducir, seleccione la acción que desea ejecutar.
3. En Origen, elija la carpeta en la que ejecutar la acción, o seleccione Conjuntos de datos para ejecutar la acción en cada conjunto de datos del archivo actual.

Si selecciona una carpeta, puede definir opciones adicionales para ejecutar la acción.

4. En Destino, especifique lo que desea hacer con los archivos procesados. Puede dejar los archivos abiertos sin guardar los cambios (Ninguno), guardar y cerrar el archivo en su ubicación actual (Guardar y cerrar) o guardar los archivos en una ubicación diferente (Carpeta).

Dependiendo de la opción de destino que seleccione, puede definir opciones adicionales para guardar los archivos.

5. Especifique cómo desea que Illustrator gestione los errores durante el proceso por lotes. Si selecciona Registrar errores en archivo, haga clic en Guardar como y asigne un nombre al archivo de errores.
6. Haga clic en OK.

Siempre que se guardan archivos con las opciones del comando Lote, los archivos se guardan en el mismo formato que los originales. Para crear un proceso por lotes que guarde los archivos en otro formato, grabe el comando Guardar como o Guardar una copia, seguido por el comando Cerrar, como parte de la acción original. A continuación, elija Ninguno en Destino cuando configure el proceso por lotes.

Para realizar procesos por lotes con varias acciones, cree una acción nueva y grabe el comando Lote para cada acción que desea ejecutar. Esta técnica también permite procesar varias carpetas en un solo lote. Para procesar varias carpetas por lotes, cree alias dentro de una carpeta para las otras carpetas que desea procesar.

Opciones de lote

Si selecciona Carpeta en Origen, puede definir las opciones siguientes:

Anular comandos de Acción “Abrir” Abre los archivos de la carpeta especificada e ignora cualquier comando Abrir grabado como parte de la acción original.

Incluir todos los subdirectorios Procesa todos los archivos y carpetas de la carpeta especificada.

Si la acción contiene los comandos Guardar o Exportar, puede definir las opciones siguientes:

Anular comandos de Acción “Guardar” Guarda los archivos procesados en la carpeta de destino especificada y no en una ubicación grabada en la acción. Haga clic en Elegir para especificar la carpeta de destino.

Anular comandos de Acción “Exportar” Exporta los archivos procesados a la carpeta de destino especificada y no a una ubicación grabada en la acción. Haga clic en Elegir para especificar la carpeta de destino.

Si selecciona Conjuntos de datos en Origen, puede definir una opción para generar nombres de archivo al anular comandos Guardar y Exportar:

Archivo + número Genera el nombre de archivo a partir del nombre de archivo del documento original, eliminando la extensión y, a continuación, añadiendo un número de tres dígitos correspondiente al conjunto de datos.

Archivo + nombre del conjunto de datos Genera el nombre de archivo a partir del nombre de archivo del documento original, eliminando la extensión y, a continuación, añadiendo un guión bajo y el nombre del conjunto de datos.

Nombre del conjunto de datos Genera el nombre de archivo a partir del nombre del conjunto de datos.

Más temas de ayuda



Automatización con secuencias de comandos

[Ejecución de una secuencia de comandos](#)

[Instalación de una secuencia de comandos](#)

Cuando se ejecuta una secuencia de comandos, el ordenador lleva a cabo una secuencia de operaciones. Estas operaciones pueden afectar solo a Illustrator o a otras aplicaciones, tales como procesadores de texto, hojas de cálculo y programas de gestión de bases de datos.

Illustrator admite varios entornos de programación, como Microsoft Visual Basic, AppleScript, JavaScript y ExtendScript. Puede utilizar las secuencias de comandos estándar que proporciona Illustrator, sí como crear sus propias secuencias de comandos y añadirlas al submenú Secuencias de comandos.

Para obtener más información sobre las secuencias de comandos con Illustrator, consulte la documentación más actualizada en www.adobe.com/es/devnet/illustrator/scripting.html. Las secuencias de comandos de ejemplo se instalan en la carpeta Adobe Illustrator CS5/Secuencias de comandos.

Ejecución de una secuencia de comandos

[Volver al principio](#) ¹

❖ Seleccione Archivo > Secuencias de comandos y elija una secuencia de comandos. De forma alternativa, seleccione Archivo > Secuencias de comandos > Otra secuencia de comandos y desplácese hasta una secuencia de comandos.

Nota: si edita una secuencia de comandos mientras está abierta la aplicación Illustrator, debe guardar los cambios para que éstos tengan efecto.

Instalación de una secuencia de comandos

[Volver al principio](#) ¹

❖ Copie la secuencia de comandos en el disco duro del ordenador.

Si guarda la secuencia de comandos en la carpeta Secuencias de comandos de Adobe Illustrator CS5, la secuencia de comandos aparecerá en el submenú Archivo > Secuencias de comandos.

Si guarda la secuencia de comandos en otra ubicación del disco duro, puede ejecutarla en Illustrator seleccionando Archivo > Secuencias de comandos > Otra secuencia de comandos.

Nota: si guarda una secuencia de comandos en la carpeta Secuencias de comandos de Adobe Illustrator CS5 mientras se está ejecutando Illustrator, debe reiniciar la aplicación para que aparezca en el submenú Secuencias de comandos.



[Avisos legales](#) | [Política de privacidad en línea](#)

Gráficas

Creación de gráficas

Creación de gráficas

Aplicación de formato y personalización de gráficas

Adición de imágenes y símbolos a gráficas

[Ir al principio](#) ¹¹

Creación de gráficas

Las gráficas permiten comunicar información estadística de manera visual. En Adobe Illustrator, puede crear nueve tipos de gráficas diferentes y personalizar las gráficas de acuerdo con sus necesidades. Haga clic y mantenga pulsada la herramienta de gráficas del panel Herramientas para ver los distintos tipos de gráficas que se pueden crear.

Creación de una gráfica

1. Seleccione una herramienta de gráficas.

La herramienta que se usa inicialmente determina el tipo de gráfica que genera Illustrator. Sin embargo, es fácil cambiar el tipo de gráfica posteriormente.

2. Defina las dimensiones de la gráfica de una de las siguientes formas:

- Arrastre diagonalmente desde la esquina en que desee que comience la gráfica hasta la esquina opuesta. Mantenga pulsada la tecla Alt (Windows) o la tecla Opción (Mac OS) mientras arrastra para dibujar la gráfica desde el centro. Mantenga pulsada la tecla Mayús para mantener la gráfica como un cuadrado.
- Haga clic donde desee crear la gráfica. Introduzca la anchura y la altura de la gráfica y haga clic en OK.

Nota: las dimensiones definidas son para el cuerpo principal de la gráfica, no abarcan los rótulos ni la leyenda de la gráfica.

3. Introduzca los datos de la gráfica en la ventana Datos de gráfica.

Nota: los datos deben organizarse en un orden determinado, que varía según el tipo de gráfica. Antes de empezar a introducir datos, lea las secciones en las que se explica cómo organizar los rótulos y los conjuntos de datos en la hoja de cálculo.

4. Haga clic en el botón Aplicar  o bien pulse la tecla Intro del teclado numérico para crear la gráfica.

La ventana Datos de gráfica permanecerá abierta hasta que la cierre. Esto le permite cambiar fácilmente entre editar los datos de la gráfica y trabajar en la mesa de trabajo.

Véase también

- Galería de herramientas de gráficas



Ajuste del ancho de las columnas o de la precisión decimal

El ajuste del ancho de las columnas no afecta al ancho de las columnas de la gráfica. Simplemente, permite

ver más o menos dígitos en una columna.

Con el valor por defecto de 2 decimales, el número 4 introducido en una celda aparecerá como 4,00 en el cuadro de la ventana Datos de gráfica, mientras que el número 1,55823 introducido en una celda, se mostrará como 1,56.

Ajuste del ancho de las columnas

- Lleve a cabo uno de los procedimientos siguientes:
 - Haga clic en el botón Estilo de celda  e introduzca un valor entre 0 y 20 en el cuadro de texto Anchura de columna.
 - Sitúe el puntero en el borde de la columna que desee ajustar. El puntero se convierte en una flecha de doble punta . Después, arrastre el manejador a la posición deseada.

Ajuste de la precisión decimal en las celdas

- Haga clic en el botón Estilo de celda e introduzca un valor entre 0 y 10 en el cuadro de texto Número de decimales.

Introducción de los datos de la gráfica

La ventana Datos de gráfica sirve para introducir los datos de la gráfica. La ventana Datos de gráfica aparece automáticamente al utilizar una herramienta de gráfica y permanece abierta hasta que se cierra.

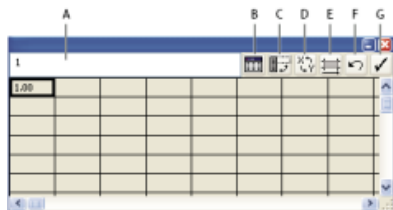



Ventana Datos de gráfica

A. Cuadro de texto de entrada **B.** Importar datos **C.** Transponer fila/columna **D.** Conmutar x/y **E.** Estilo de celda **F.** Revertir **G.** Aplicar

1. Para visualizar la ventana Datos de gráfica para una gráfica ya existente: seleccione la gráfica entera con la herramienta Selección y, después, elija Objeto > Gráfica > Datos.
2. Introduzca los datos de una de las siguientes formas:
 - Seleccione una celda de la hoja de cálculo e introduzca los datos en el cuadro de texto que hay en la parte superior de la ventana. Pulse la tecla Tab para introducir los datos y seleccionar la siguiente celda de la misma fila. Para introducir los datos, pulse Intro (Windows) o Retorno (Mac OS) y seleccione la siguiente celda de la misma columna. Use las teclas de dirección para pasar de una celda a otra o haga clic en otra celda para seleccionarla.
 - Copie los datos de una aplicación de hoja de cálculo, como Lotus® 1-2-3 o Microsoft Excel. En la ventana Datos de gráfica, haga clic en la celda que vaya a ser la celda de la esquina superior izquierda de los datos que pegue y seleccione Edición > Pegar.
 - Utilice una aplicación de procesamiento de texto para crear un archivo de texto con los datos de cada celda separados por una tabulación y los datos de cada fila separados por un retorno de carro. Los datos solo pueden contener puntos o comas decimales; de lo contrario, no se trazan. (Por ejemplo, introduzca 732000, no 732,000). En la ventana Datos de gráfica, haga clic en la celda que vaya a ser la

celda de la esquina superior izquierda de los datos que importe, haga clic en el botón Importar datos  y seleccione el archivo de texto.

Nota: si accidentalmente introduce los datos de la gráfica cambiados (es decir, las filas en lugar de las columnas o viceversa), haga clic en el botón Transponer  para intercambiar las columnas y las filas de datos. Para intercambiar los ejes x e y de una gráfica de dispersión, haga clic en el botón Conmutar X/Y .

3. Haga clic en el botón Aplicar  o pulse la tecla Intro del teclado numérico para regenerar la gráfica.

Uso de rótulos de gráficas y conjuntos de datos

Los *rótulos* son palabras o números que describen dos cosas: los conjuntos de datos que desea comparar y las categorías en las que desea compararlos. Para gráficas de columnas, de columnas apiladas, de barras, de barras apiladas, lineales, de área y de radar, los rótulos se introducen en la hoja de cálculo de la siguiente manera:

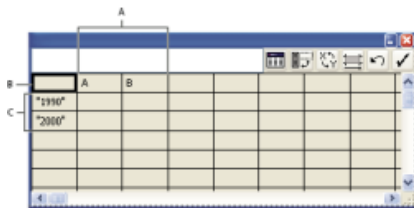

Rótulos en la ventana Datos de gráfica

A. Rótulos de conjuntos de datos **B.** Celda en blanco **C.** Rótulos de categorías

Introducción de rótulos

- Para gráficas de columnas, de columnas apiladas, de barras, de barras apiladas, lineales, de área y de radar, los rótulos se introducen en la hoja de cálculo de la siguiente manera:
 - Si desea que Illustrator genere una leyenda para la gráfica, elimine el contenido de la celda superior izquierda y déjela en blanco.
 - Introduzca rótulos para los diferentes conjuntos de datos en la fila superior de celdas. Estos rótulos aparecerán en la leyenda. Si no desea que Illustrator genere una leyenda, no introduzca rótulos de conjuntos de datos.
 - Introduzca rótulos para las categorías en la columna izquierda de celdas. Con frecuencia, las categorías son unidades de tiempo, como días, meses o años. Estos rótulos aparecen junto al eje horizontal o junto al eje vertical de la gráfica, con la excepción de las gráficas de radar en los que cada rótulo aparece en un eje distinto.
 - Para crear rótulos formados solo por números, encierre los números entre comillas rectas. Por ejemplo, introduzca "1996" para utilizar el año 1996 como rótulo.
 - Para crear saltos de línea en rótulos, use la tecla de barra vertical para separar las líneas. Por ejemplo, escriba Total | suscripciones | 1996 para generar la siguiente etiqueta de gráfica:

Total

suscripciones

1996

Introducción de conjuntos de datos para gráficas de dispersión

Las gráficas de dispersión se diferencian de las otras clases de gráficas en que los dos ejes miden valores, no existen categorías.

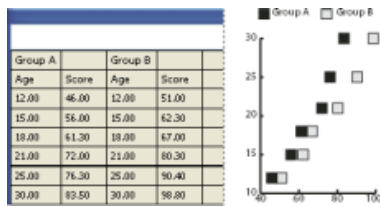

Datos de la gráfica de dispersión

- Introduzca rótulos de los conjuntos de datos en todas las demás celdas de la fila superior de la hoja de cálculo, empezando por la primera celda. Estos rótulos aparecerán en la leyenda.
- Introduzca los datos del eje y en la primera columna y los datos del eje x en la segunda columna.

Introducción de conjuntos de datos para gráficas de tarta

Los conjuntos de datos para gráficas de tarta se organizan de forma similar a los de otras gráficas. Sin embargo, cada fila de datos de la hoja de cálculo genera una gráfica independiente.

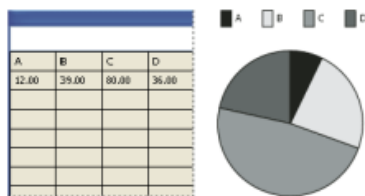

Datos de la gráfica de tarta

- Introduzca rótulos de los conjuntos de datos de la misma manera que para las gráficas de columnas, de columnas apiladas, de barras, de barras apiladas, lineales, de área y de radar. Introduzca rótulos de categorías si desea generar nombres de gráficas.
- Para crear una sola gráfica de tarta, trace solamente una fila de datos, cuyos valores sean todos positivos o todos negativos.
- Para crear varias gráficas de tarta, trace filas adicionales de datos, cuyos valores sean todos positivos o todos negativos. Por defecto, el tamaño de las gráficas de tarta individuales es proporcional al total de los datos de cada gráfica.

Introducción de conjuntos de datos para gráficas de columnas, barras, lineales, de área y de radar

Tras escribir los rótulos para la gráfica, ya puede introducir cada conjunto de datos en la columna adecuada.

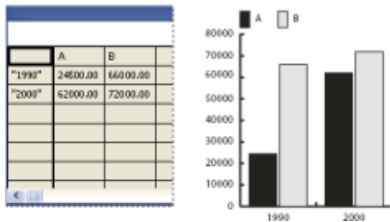

Datos de gráfica de columnas

Gráficas de columnas, de columnas apiladas, de barras y de barras apiladas La altura de la columna o la longitud de la barra representa la cantidad comparada. En gráficas de barras o de columnas, se pueden combinar valores positivos y negativos. Los valores negativos aparecen como columnas que se extienden por debajo del eje horizontal. En gráficas de columnas apiladas, los números deben ser todos positivos o todos negativos.

Gráficas lineales Cada columna de datos corresponde a una línea de la gráfica lineal. En las gráficas lineales se pueden combinar valores positivos y negativos.

Gráficas de área Los valores han de ser todos positivos o todos negativos. Cada fila de datos introducida corresponde a un área rellena de la gráfica de área. Las gráficas de área añaden los valores de cada columna a los totales de las columnas anteriores. Por consiguiente, aunque las gráficas de área y las gráficas lineales contengan los mismos datos, su aspecto es muy diferente.

Gráficas de radar Cada número se traza sobre un eje y se conecta con los demás números del mismo eje para crear una "red". En las gráficas de radar se pueden combinar valores positivos y negativos.

[Ir al principio](#)

Aplicación de formato y personalización de gráficas

Es posible aplicar formato a las gráficas de diferentes formas. Por ejemplo, se puede cambiar la apariencia y la posición de los ejes de la gráfica, añadir sombras paralelas, mover la leyenda y combinar distintos tipos de gráficas. Para ver las opciones de formato de una gráfica, seleccione una gráfica con la herramienta Selección y seleccione Objeto > Gráfica > Tipo.

También puede personalizar una gráfica manualmente de muchas maneras diferentes. Puede cambiar los colores del sombreado; cambiar la tipografía y el estilo del texto; mover, reflejar, distorsionar, rotar o cambiar la escala alguna o todas las partes de la gráfica; y personalizar los diseños de las columnas y de los marcadores. También puede aplicar a las gráficas transparencias, degradados, fusiones, trazos de pincel, estilos gráficos y otros efectos. Estos tipos de cambios se deben aplicar al final, ya que la regeneración de la gráfica los elimina.

Para obtener ideas sobre cómo personalizar gráficas, consulte los ejemplos de la carpeta Extras interesantes/Archivos de ejemplo/Diseños de gráfica que se encuentra dentro de la carpeta de la aplicación Illustrator.

Tenga presente que la gráfica es un objeto agrupado que se encuentra relacionado con sus datos. No desagrupe la gráfica; si lo hace, no podrá modificarla. Para modificar la gráfica, seleccione las partes que desea modificar, sin desagrupar la gráfica, con las herramientas Selección directa o Selección de grupos.

Es importante entender la relación entre los elementos de la gráfica. La gráfica entera y las leyendas forman un grupo. Todos los conjuntos de datos son subgrupos de la gráfica y, a su vez, cada conjunto de datos con su cuadro de leyenda es un subgrupo de todos los conjuntos de datos. Cada valor es un subgrupo de su conjunto de datos y así sucesivamente. No desagrupe o reagrupe objetos que estén dentro de la gráfica.

Cambio del tipo de gráfica

1. Seleccione una gráfica con la herramienta Selección.
2. Seleccione Objeto > Gráfica > Tipo, o haga doble clic en la herramienta de gráficas del panel Herramientas.
3. En el cuadro de diálogo Tipo de gráfica, haga clic en el botón que corresponda al tipo de gráfica deseado y haga clic en OK.

Nota: cuando los objetos de la gráfica están pintados con degradados, cambiar los estilos de gráfica puede producir resultados inesperados. Para evitar resultados no deseados, no aplique degradados hasta que no termine la gráfica o use la herramienta Selección directa para seleccionar objetos pintados con degradados y pintarlos con un color de cuatricromía. Después, vuelva a aplicar los degradados originales.

Aplicación de formato a los ejes de una gráfica

Excepto las gráficas de tarta, todas las gráficas tienen un *eje de valores* que muestra la unidad de medida de la gráfica. Puede elegir mostrar el eje de valores en uno o en ambos lados de la gráfica. Las gráficas de barras, barras apiladas, columnas, columnas apiladas, líneas y gráficas de área tienen también un *eje de graduación* que define las categorías de los datos de la gráfica.

Puede controlar el número de marcas de graduación que aparecen en cada eje, cambiar la longitud de las marcas de graduación y añadir un prefijo y un sufijo a los números del eje.

1. Seleccione la gráfica con la herramienta Selección.
2. Seleccione Objeto > Gráfica > Tipo, o haga doble clic en la herramienta de gráficas del panel Herramientas.
3. Para cambiar la posición del eje de valores, seleccione una opción del menú Eje de valores.
4. Para aplicar formato a los rótulos y marcas de graduación, seleccione un eje en el menú emergente de la parte superior del cuadro de diálogo y defina las siguientes opciones:

Valores de graduación Determina la posición de las marcas de graduación en los ejes de valores, eje izquierdo, eje derecho, eje inferior y eje superior. Seleccione Ignorar valores calculados para calcular manualmente la ubicación de las marcas de graduación. Acepte los valores establecidos al crear la gráfica o introduzca un valor mínimo, un valor máximo y el número de divisiones entre rótulos.

Marcas de graduación Determina la longitud de las marcas de graduación y el número de marcas por división. Para los ejes de graduación, seleccione Dibujar líneas de graduación entre rótulos para dibujar líneas de graduación a cualquiera de los lados de los rótulos o de las columnas, o anule la selección de la opción para centrar las líneas de graduación sobre los rótulos o las columnas.

Añadir rótulos Especifica un prefijo y un sufijo para los números de los ejes de valores, eje izquierdo, eje derecho, eje inferior y eje superior. Por ejemplo, puede añadir un signo de dólar o de porcentaje a los números del eje.

Asignación de escalas distintas a los ejes de valores

Si una gráfica tiene un eje de valores en ambos lados, se puede asignar un conjunto de datos diferentes a cada eje. Al hacerlo, Illustrator genera una escala diferente para cada eje. Esta técnica resulta especialmente útil cuando se combinan diferentes tipos de gráfica en una misma gráfica.

1. Elija la herramienta Selección de grupos .
2. Haga clic en la leyenda del conjunto de datos al que desea asignar al eje.

3. Sin mover el puntero de la herramienta Selección de grupos de la leyenda, haga clic de nuevo. Quedarán seleccionadas todas las columnas agrupadas con la leyenda.
4. Seleccione Objeto > Gráfica > Tipo, o haga doble clic en la herramienta de gráficas del panel Herramientas.
5. En el menú emergente Eje de valores, seleccione el eje al que desea asignar los datos.
6. Haga clic en OK.

Véase también

- Galería de herramientas de selección

Aplicación de formato a columnas, barras y líneas

Para gráficas de columnas, de columnas apiladas, de barras y de barras apiladas, puede ajustar la cantidad de espacio que habrá entre las columnas o barras de la gráfica. También puede ajustar la cantidad de espacio entre categorías (o *grupos*) de los datos de la gráfica. Para las gráficas lineales, de difusión y de radar, puede ajustar la apariencia de las líneas y los puntos de datos.

1. Seleccione la gráfica con la herramienta Selección.
2. Seleccione Objeto > Gráfica > Tipo, o haga doble clic en la herramienta de gráficas del panel Herramientas.
3. Para ajustar el espaciado entre columnas y barras de las gráficas de columnas, de columnas apiladas, de barras o de barras apiladas, introduzca un valor entre 1% y 1000% en los cuadros de texto Anchura de columna, Ancho de barra y Ancho de grupo.

Un valor superior a 100% hace que las columnas, las barras o los grupos se superpongan entre sí. Un valor inferior a 100% deja espacio entre las columnas, las barras o los grupos. Un valor del 100% hace que las columnas, las barras o los grupos sean adyacentes.

4. Para ajustar las líneas y los puntos de datos en gráficas de líneas, de dispersión y de radar, active las opciones Marcar puntos de datos, Conectar puntos de datos, Líneas completas y Dibujar líneas con relleno.
5. Para cambiar la manera en que las columnas, las barras y las líneas se superponen, active las opciones Primera fila delante y Primera columna delante.

Nota: *seleccione siempre Primera columna delante en las gráficas de área. Si no lo hace, algunas áreas podrían no aparecer.*

Opciones generales de gráfica

Puede acceder a las opciones generales de gráficas si selecciona la gráfica con la herramienta Selección y hace doble clic en la gráfica en el panel Herramientas.

Eje de valores Determina dónde aparece el eje de valores (eje que muestra la unidad de medida).

Añadir sombra paralela Aplica sombras paralelas detrás de las columnas, barras o líneas de una gráfica, y a las gráficas de tarta completas.

Añadir leyendas arriba Muestra la leyenda horizontalmente en la parte superior de la gráfica, en lugar de a la derecha.

Primera fila delante Controla la manera en que las categorías, o grupos, de datos de la gráfica se

superponen cuando el ancho de grupo es superior al 100%. Esta opción es la más útil cuando se trabaja con gráficas de columnas y de barras.

Primera columna delante Coloca la columna, barra o línea que corresponde a la primera columna de datos de la ventana Datos de gráfica en la parte superior. Esta opción también determina la columna que aparece delante en las gráficas de columnas y de columnas apiladas con una anchura de columna superior al 100%, así como en las gráficas de barras y de barras apiladas con un ancho de barra superior al 100%.

Marcar puntos de datos Coloca un recuadro en cada punto de datos.

Conectar puntos de datos Dibuja líneas que ayudan a ver las relaciones entre los datos.

Líneas completas Dibuja líneas que se extienden a lo largo de la gráfica, de izquierda a derecha del eje horizontal (x). Esta opción no está disponible para gráficas de dispersión.

Dibujar líneas con relleno Crea líneas más anchas, según el valor del cuadro de texto Ancho de línea, y pinta la línea según las especificaciones para esta serie de datos. Esta opción queda disponible al seleccionar Conectar puntos de datos.

Adición de sombras paralelas

Puede aplicar una sombra paralela detrás de las columnas, barras o líneas de una gráfica, y a las gráficas de tarta completas.

1. Seleccione una gráfica con la herramienta Selección.
2. Seleccione Objeto > Gráfica > Tipo, o haga doble clic en la herramienta de gráficas del panel Herramientas.
3. El cuadro de diálogo Tipo de gráfica, seleccione Añadir sombra paralela y haga clic en OK.

Cambio de la posición de una leyenda

Por defecto, la leyenda se muestra a la derecha de la gráfica. Sin embargo, puede elegir que aparezca horizontalmente en la parte superior de la misma.

1. Seleccione una gráfica con la herramienta Selección.
2. Seleccione Objeto > Gráfica > Tipo, o haga doble clic en la herramienta de gráficas del panel Herramientas.
3. En el cuadro de diálogo Tipo de gráfica, seleccione Añadir leyendas arriba y haga clic en OK.

Aplicación de formato a gráficas de tarta

Puede cambiar la ubicación de la leyenda y la manera en que se ordenan las porciones de las gráficas de tarta. También puede determinar la manera en desea visualizar varias gráficas de tarta.

1. Seleccione la gráfica con la herramienta Selección.
2. Seleccione Objeto > Gráfica > Tipo, o haga doble clic en la herramienta de gráficas del panel Herramientas.
3. Realice una de las siguientes acciones:

- Para cambiar la posición de la leyenda, seleccione una opción para Leyenda.
- Para especificar el modo de visualización de varias gráficas de tarta, seleccione una opción para Posición.
- Para especificar cómo se deben ordenar las porciones, seleccione una opción para Ordenar.

Sugerencia: por defecto, los porcentajes y las leyendas se pintan de negro. Si una porción de una gráfica de tarta con un fondo oscuro dificulta la lectura de la leyenda, vuelva a pintar el fondo oscuro. Utilice la herramienta Selección de grupos para seleccionar las porciones oscuras y pintarlas con el panel Color o con el panel Muestras.

Opciones de gráfica de tarta

Leyenda Determina la posición de la leyenda.

Leyenda estándar Coloca los rótulos de columna fuera de la gráfica. Es el valor por defecto. Use esta opción cuando combine gráficas de tarta con gráficas de otros tipos.

Leyendas en porciones Inserta los rótulos en sus porciones correspondientes.

Sin leyenda Omite las leyendas por completo.

Posición Especifica el modo de visualización de varias gráficas de tarta.

Proporción Muestra las gráficas con tamaños proporcionales.

Par Muestra todas las gráficas de tarta del mismo diámetro.

Apiladas Apila las gráficas de tarta una encima de otra con tamaños proporcionales entre sí.

Ordenar Especifica cómo se deben ordenar las porciones.

Todo Ordena las porciones de las gráficas de tarta seleccionadas de mayor a menor valor, desde la parte superior de la gráfica de tarta hacia la derecha.

Primera Ordena las porciones de forma que el valor mayor se sitúe en la primera porción y el resto de las porciones según el orden en que se introdujeron a partir del valor mayor. Todas las demás gráficas siguen el orden de las porciones de la primera.

Ninguno Ordena las porciones de las gráficas de tarta seleccionadas en el orden en que se introdujeron los valores, desde la parte superior de la gráfica de tarta hacia la derecha.

Combina diferentes tipos de gráficas

Es posible combinar diferentes tipos de gráfica en una sola. Por ejemplo, puede ser interesante que aparezca un conjunto de datos como gráfica de columnas y otros como gráficas lineales. Puede combinar cualquier tipo de gráfica con cualquier otra, con la excepción de las gráficas de dispersión. Estas gráficas no se pueden combinar con ningún otro tipo.

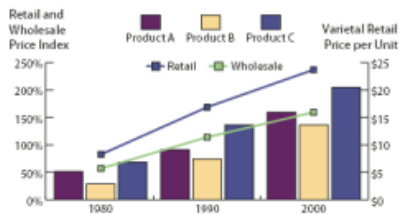

Combinación de columnas y líneas en una gráfica

1. Elija la herramienta Selección de grupos .
2. Haga clic en la leyenda de los datos cuyo tipo de gráfica desea cambiar.
3. Sin mover el puntero de la herramienta Selección de grupos de la leyenda, haga clic de nuevo. Quedarán seleccionadas todas las columnas agrupadas con la leyenda.
4. Seleccione Objeto > Gráfica > Tipo, o haga doble clic en la herramienta de gráficas del panel Herramientas.
5. Seleccione el tipo de gráfica y las opciones que desee.

Si tiene más de un estilo de gráfica en una misma gráfica, puede poner un estilo de gráfica en el eje derecho y el otro en el izquierdo. De esta forma, cada eje medirá datos diferentes.

Nota: si usa gráficas de columnas apiladas con otros estilos de gráficas, asegúrese de usar el mismo eje para todos los conjuntos de datos representados por las gráficas de columnas apiladas. Si unos conjuntos de datos usan el eje derecho y otros el izquierdo, las alturas de las columnas podrían resultar erróneas o superponerse.

Selección de partes de una gráfica

1. Elija la herramienta Selección de grupos .
2. Haga clic en la leyenda de las columnas que desea seleccionar.
3. Sin mover el puntero de la herramienta Selección de grupos de la leyenda, haga clic de nuevo. Quedarán seleccionadas todas las columnas agrupadas con la leyenda.

Se puede seleccionar un grupo haciendo clic en un área. Un segundo clic seleccionará las columnas agrupadas con ella y un tercero seleccionará la leyenda. Cada clic añade a la selección una nueva capa de objetos agrupados, empezando por el grupo que le precede en la jerarquía. Se pueden hacer tantos clics como número de grupos se desee añadir a la selección.

4. Para deseleccionar parte de un grupo seleccionado, seleccione la herramienta Selección directa , pulse la tecla Mayús y haga clic en el objeto.

Aplicación de formato al texto de una gráfica

Illustrator usa la misma fuente y tamaño de fuente por defecto para generar texto de rúbricos y leyendas de las gráficas. Sin embargo, puede cambiar fácilmente el formato del texto para añadir interés visual a la gráfica.

1. Elija la herramienta Selección de grupos .
2. Haga clic una vez para seleccionar la línea de base del texto que desee modificar y haga clic dos veces para seleccionar todo el texto.
3. Cambie los atributos de texto como desee.

Adición de imágenes y símbolos a gráficas

Acerca de los diseños de gráfica

Puede usar *diseños de gráfica* para añadir ilustraciones a columnas y marcadores. Los diseños de gráfica pueden ser dibujos sencillos, logotipos u otros símbolos que representen valores de la gráfica. Asimismo, pueden ser objetos complejos que contengan diseños y objetos de guía. Illustrator incluye una amplia variedad de diseños de gráfica predefinidos. Además, puede crear nuevos diseños de gráfica y almacenarlos en el cuadro de diálogo Diseño de gráfica.

Puede aplicar el diseño de gráfica a las columnas de varias formas:

Diseño escalado verticalmente Se estira o comprime en sentido vertical. Su anchura no varía.

Diseño escalado uniformemente Se escala tanto en sentido vertical como horizontal. El espaciado horizontal de los diseños no queda ajustado según las diferentes anchuras.

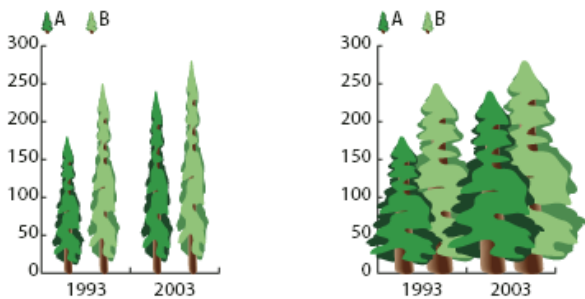

Diseño de gráfica escalado verticalmente comparado con diseño de gráfica escalado uniformemente

Diseño repetido Se apila hasta rellenar las columnas. Se puede especificar el valor que representa cada diseño y si se desea cortar o cambiar la escala de los diseños que representan fracciones.

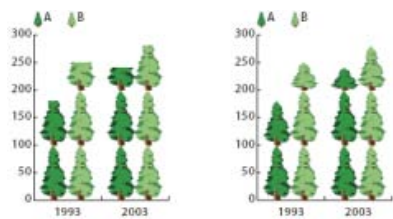

Gráfica repetida con diseño cortado comparada con gráfica repetida con diseño escalado

Diseño de escala Es parecido a un diseño escalado verticalmente, excepto en que puede especificar qué parte del diseño se estira o comprime. Por ejemplo, si se usa una persona para representar datos, le puede interesar estirar o comprimir solo el cuerpo, pero no la cabeza. Con la opción Escalado verticalmente se cambiaría la escala de la persona entera.

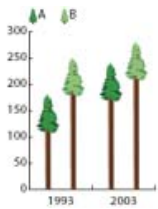

Diseño con escala desigual

Importación de un diseño de columna o de marcador

Illustrator incluye una gran variedad de diseños predefinidos que puede usar en las gráficas. También puede transferir los diseños de gráfica que cree entre distintos documentos.

1. Seleccione Ventana > Bibliotecas de muestras > Otra biblioteca.
2. Lleve a cabo uno de los procedimientos siguientes:
 - Para importar diseños de gráfica predefinidos, vaya a la carpeta Extras interesantes/Archivos de ejemplo/Diseños de gráfica que se encuentra dentro de la carpeta de la aplicación Illustrator. Después, seleccione un archivo de diseños de gráfica y haga clic en Abrir.
 - Para importar diseños de gráfica desde otro documento, seleccione el documento y haga clic en Abrir.

Inicialmente, todo lo que aparece es un nuevo panel con colores, degradados y motivos del archivo importado. Sin embargo, los diseños de gráfica importados estarán disponibles cuando abra los cuadros de diálogo Columna de gráfica o Marcador de gráfica.

Creación de un diseño de columna

1. Cree un rectángulo como objeto posterior del diseño. El rectángulo representa el límite del diseño.





Copie y pegue la columna más pequeña de la gráfica para usarla como rectángulo de límite del diseño.
2. Pinte el rectángulo o aplíquelo un relleno y un trazo de Ninguno para hacerlo invisible.
3. Cree el diseño con una de las herramientas de dibujo o coloque un diseño ya existente delante del rectángulo.
4. Con la herramienta Selección seleccione todo el diseño, incluido el rectángulo.
5. Seleccione Objeto > Agrupar para agrupar el diseño.
6. Seleccione Objeto > Gráfica > Diseño.
7. Haga clic en Diseño nuevo. Aparece una miniatura del diseño seleccionado. Únicamente se verá la parte del diseño que cabe en el rectángulo posterior, pero al usarlo en la gráfica aparecerá el diseño entero.
8. Haga clic en Cambiar nombre para asignar un nombre al diseño.

La creación de un motivo de gráfica es parecida a la creación de un motivo.

Véase también

- Acerca de los motivos

Creación de un diseño de escala desigual

1. Cree un rectángulo como objeto posterior del diseño. Este rectángulo es el límite del diseño de gráfica.
2. Cree el diseño con una de las herramientas de dibujo o coloque un diseño ya existente delante del rectángulo.
3. Utilice la herramienta Pluma  para dibujar una línea horizontal que defina dónde se va a estirar o comprimir el diseño.
4. Seleccione todas las partes del diseño, incluida la línea horizontal.
5. Seleccione Objeto > Agrupar para agrupar el diseño.
6. Utilice la herramienta Selección directa  o bien la herramienta Selección de grupo  para seleccionar la línea horizontal. Asegúrese de seleccionar solo la línea horizontal.
7. Seleccione Ver > Guías > Crear guías.
8. Seleccione Ver > Guías > Bloquear guías para retirar la marca de comprobación contigua a Bloquear para desbloquear las guías. Desplace el diseño para asegurarse de que la guía se mueve con el diseño.
9. Utilice la herramienta Selección  para seleccionar el diseño completo.
10. Seleccione Objeto > Gráfica > Diseño.
11. Haga clic en Diseño nuevo. Aparece una miniatura del diseño seleccionado.
12. Haga clic en Cambiar nombre para asignar un nombre al diseño.

Adición de totales a un diseño de columna

1. Cree el diseño de columna.
2. Seleccione la herramienta Texto . Coloque el puntero cerca o dentro del rectángulo que define el diseño, en el punto en que desee que aparezca el valor.

Por ejemplo, se puede colocar el valor encima, debajo, a la izquierda o a la derecha del diseño.
3. Haga clic y escriba un signo de porcentaje (%) seguido de dos dígitos del 0 al 9. Los dígitos controlan la forma de visualizar los datos.

El primer dígito determina el número de plazas antes de la coma decimal. Por ejemplo, si el total es 122, un dígito de 3 muestra 122. Si introduce 0 para el primer dígito, el programa añadirá el número de posiciones necesarias para el valor.

El segundo dígito determina el número de posiciones antes de la coma decimal. Los valores se redondean por arriba o por abajo si es necesario. Estos números se pueden cambiar según la cantidad de dígitos que sean necesarios.
4. Para cambiar los atributos del texto, seleccione Ventana > Texto > Carácter, especifique los atributos que desee y cierre el panel.
5. Para alinear los puntos decimales, seleccione Ventana > Texto > Párrafo y haga clic en el botón Alinear texto a la derecha.
6. Con la herramienta Selección , seleccione todo el diseño, incluidos el rectángulo y todo el texto.
7. Seleccione Objeto > Agrupar para agrupar el diseño.
8. Seleccione Objeto > Gráfica > Diseño.
9. Haga clic en Diseño nuevo. Aparece una previsualización del diseño seleccionado.

10. Haga clic en Cambiar nombre para asignar un nombre al diseño.

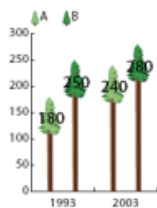

Diseño de escala desigual con totales de columna

Creación de un diseño de marcador

1. Seleccione y copie un rectángulo de marcador de la gráfica y péguelo donde vaya a crear el diseño. Este será el objeto del fondo del diseño de gráfica y determinará el tamaño del marcador.
2. Modifique el tamaño de la ilustración del marcador para que tenga en la gráfica el tamaño deseado, aunque sea mayor que el rectángulo del marcador que ha copiado.
3. Cuando esté satisfecho con el diseño de marcador, selecciónelo, seleccione Objeto > Gráfica > Diseño y haga clic en Diseño nuevo.
4. Haga clic en Cambiar nombre para asignar un nombre al diseño.

Aplicación de un diseño de columna a una gráfica

1. Cree o importe el diseño de columna.
2. Utilice la herramienta Selección de grupo  para seleccionar las columnas o barras que desee rellenar con el diseño, o bien seleccione la gráfica completa.
3. Seleccione Objeto > Gráfica > Columna.
4. Seleccione un tipo de diseño de columna.

Si selecciona Repetir, introduzca un valor en el cuadro de texto Cada diseño representa. Seleccione también si desea cortar o cambiar la escala de algunas fracciones del diseño en el menú emergente Para fracciones. Cortar diseño corta una fracción del diseño; Cambiar escala de diseño cambia la escala del último diseño para que quepa en la columna.

5. Seleccione el diseño que desea utilizar. Aparece una miniatura del diseño seleccionado.
6. Haga clic en OK.

Aplicación de un diseño de marcador a una gráfica lineal o de dispersión

1. Cree o importe el diseño de columna.
2. Utilice la herramienta Selección de grupo  para seleccionar los marcadores y las leyendas de la gráfica que desea sustituir por un diseño. No seleccione ninguna línea.
3. Seleccione Objeto > Gráfica > Marcador. Seleccione un diseño y haga clic en OK.

El diseño se escala de forma que el rectángulo inferior del diseño tiene el mismo tamaño que el marcador cuadrado por defecto en la gráfica lineal o de dispersión.

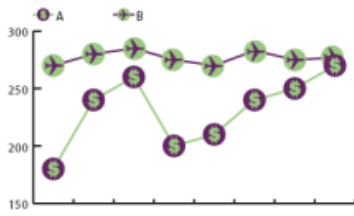

Gráfica lineal con diseños de marcador

Volver a utilizar un diseño de gráfica

Puede utilizar un diseño de gráfica ya creado y modificarlo para crear un nuevo diseño. Si tiene la ilustración original, puede modificarla y cambiarle el nombre usando el cuadro de diálogo Diseño de gráfica.

Si no ha definido la ilustración original como diseño de gráfica, puede recuperarla pegando el diseño de gráfica en la ilustración.

1. Seleccione Seleccionar > Deseleccionar para deseleccionar toda la ilustración.
2. Seleccione Objeto > Gráfica > Diseño.
3. Seleccione el diseño de gráfica que desee pegar en la ilustración y haga clic en Pegar diseño.
4. Haga clic en OK. El diseño de gráfica queda pegado en la ilustración. Ahora puede modificarlo y definirlo como un nuevo diseño de gráfica.

Véase también

- Galería de herramientas de gráficas

Los términos de Creative Commons no cubren las publicaciones en Twitter™ y Facebook.

[Avisos legales](#) | [Política de privacidad en línea](#)

Métodos abreviados de teclado

Métodos abreviados de teclado por defecto

- Teclas para seleccionar herramientas
- Teclas para ver ilustraciones
- Teclas para dibujar
- Teclas para dibujar en perspectiva
- Teclas para seleccionar
- Teclas para mover selecciones
- Teclas para editar formas
- Teclas para pintar objetos
- Teclas para trabajar con grupos de pintura interactiva
- Teclas para transformar objetos
- Teclas para crear puntos de anchura variable
- Teclas para trabajar con texto
- Teclas para utilizar paneles
- Teclas para el panel Acciones
- Teclas para el panel Pinceles
- Teclas para los paneles Carácter y Párrafo
- Teclas para el panel Color
- Teclas para el panel Degradado
- Teclas para el panel Capas
- Teclas para el panel Muestras
- Teclas para el panel Transformar
- Teclas para el panel Transparencia
- Teclas de función

[Ir al principio](#) 

Teclas para seleccionar herramientas

Resultado	Windows	Mac OS
Herramienta Mesa de trabajo	Mayús + O	Mayús + O
Herramienta Selección	V	V
Herramienta Selección directa	A	A
Varita mágica, herramienta	Y	Y
Herramienta Lazo	Q	Q
Herramienta Pluma	P	P
Pincel de manchas, herramienta	Mayús + B	Mayús + B

Añadir punto de ancla, herramienta	+ (más)	+ (más)
Eliminar punto de ancla, herramienta	- (menos)	- (menos)
Convertir punto de ancla, herramienta	Mayús + C	Mayús + C
Texto, herramienta	T	T
Segmento de línea, herramienta	<	<
Herramienta Rectángulo	M	M
Elipse, herramienta	L	L
Pincel, herramienta	B	B
Herramienta Lápiz	N	N
Herramienta Rotar	R	R
Herramienta Reflejo	O	O
Herramienta Escala	S	S
Herramienta Deformar	Mayús + R	Mayús + R
Herramienta Anchura	Mayús+W	Mayús+W
Herramienta Transformación libre	E	E
Herramienta Creador de formas	Mayús+M	Mayús+M
Herramienta Cuadrícula de perspectiva	Mayús+P	Mayús+P
Herramienta Selección de perspectiva	Mayús+V	Mayús+V
Herramienta Rociar símbolo	Mayús + S	Mayús + S
Herramienta Gráfica de columnas	J	J
Herramienta Malla	U	U
Herramienta Degradado	G	G
Herramienta Cuentagotas	I	I
Fusión, herramienta	W	W
Herramienta Bote de pintura interactiva	K	K
Herramienta Selección de pintura interactiva	Mayús + L	Mayús + L
Herramienta Sector	Mayús + K	Mayús + K
Herramienta Borrador	Mayús + E	Mayús + E
Tijeras, herramienta	C	C

Mano, herramienta	H	H
Zoom, herramienta	Z	Z
Cambiar a la herramienta Suavizar mientras se usa la herramienta Pincel de manchas	Alt	Opción

[Ir al principio](#)

Teclas para ver ilustraciones

Ésta no es una lista completa de métodos abreviados de teclado. En esta lista solo se muestran los métodos abreviados de teclado que no aparecen en los comandos de menú o información de herramientas.

Resultado	Windows	Mac OS
Conmutar modos de pantalla: Modo de pantalla normal, Modo de pantalla entera con barra de menús, Modo de pantalla entera	F	F
Ajustar el área de imagen a la ventana	Doble clic en la herramienta Mano	Doble clic en la herramienta Mano
Aumentar al 100%	Doble clic en la herramienta Zoom	Doble clic en la herramienta Zoom
Cambiar a la herramienta Mano (cuando no se está en modo de edición de texto)	Barra espaciadora	Barra espaciadora
Cambiar a la herramienta Zoom en modo de aumento	Ctrl + Barra espaciadora	Barra espaciadora + Comando
Cambiar a la herramienta Zoom en modo de reducción	Ctrl + Alt + Barra espaciadora	Barra espaciadora + Comando + Opción
Mover el marco de zoom mientras se arrastra la herramienta Zoom	Barra espaciadora	Barra espaciadora
Ocultar ilustración no seleccionada	Control + Alt + Mayús + 3	Comando + Opción + Mayús + 3
Cambiar entre guías horizontales y verticales	Alt + arrastrar guía	Opción + arrastrar guía
Soltar guía	Ctrl + Mayús + doble clic en la guía	Comando + Mayús + doble clic en la guía
Mostrar u ocultar las mesas de trabajo	Ctrl+Mayús+H	Comando + Mayús + H
Mostrar u ocultar las reglas de mesas de trabajo	Ctrl+Alt+R	Comando + Opción + R
Ver todas las mesas de trabajo en ventanas	Ctrl + Alt + 0 (cero)	Comando + Opción + 0 (cero)
Pegar en contexto en la mesa de	Ctrl + Mayús + V	Comando + Mayús + V

trabajo activa		
Salir del modo de la herramienta Mesa de trabajo	Esc	Esc
Crear una mesa de trabajo dentro de otra	Mayús + arrastrar	Mayús + arrastrar
Seleccionar varias mesas de trabajo en el panel Mesas de trabajo	Ctrl + clic	Comando + clic
Navegar al documento siguiente	Ctrl + F6	Comando+F6
Navegar al documento anterior	Ctrl+Mayús+F6	Comando+Mayús+F6
Navegar al grupo de documentos siguiente	Ctrl+Alt+F6	Comando+Opción+F6
Navegar al grupo de documentos anterior	Ctrl+Alt+Mayús+F6	Comando+Opción+Mayús+F6
Salir del modo de pantalla completa	Esc	Esc
Guardar varias mesas de trabajo en formato apto para Illustrator CS3 o versiones anteriores	Alt + v	

[Ir al principio](#) ⁺

Teclas para dibujar

Ésta no es una lista completa de métodos abreviados de teclado. En esta lista solo se muestran los métodos abreviados de teclado que no aparecen en los comandos de menú o información de herramientas.

Resultado	Windows	Mac OS
Restringir las proporciones o la orientación de una forma a: <ul style="list-style-type: none"> • Misma altura y anchura para rectángulos, rectángulos redondeados, elipses y cuadrículas • Incrementos de 45° para segmentos de línea y de arco • Orientación original para polígonos, estrellas y destellos 	Mayús + arrastrar	Mayús + arrastrar
Mover una forma mientras se dibuja	Barra espaciadora + arrastrar	Barra espaciadora + arrastrar
Dibujar desde el centro de una forma (excepto para polígonos, estrellas y destellos)	Alt + arrastrar	Opción + arrastrar
Aumentar o reducir lados de un polígono, puntas de estrella, ángulo de arco,	Comience a arrastrar y pulse las teclas Flecha arriba o Flecha abajo	Comience a arrastrar y pulse las teclas Flecha arriba o Flecha abajo

vueltas de espiral o rayos de destello		
Mantener constante el radio interior de una estrella	Comience a arrastrar y pulse la tecla Ctrl	Comience a arrastrar y pulse la tecla Comando
Mantener rectos los lados de una estrella	Alt + arrastrar	Opción + arrastrar
Cambiar entre un arco cerrado y un arco abierto	Comience a arrastrar y pulse la tecla C	Comience a arrastrar y pulse la tecla C
Reflejar un arco manteniendo constante el punto de referencia	Comience a arrastrar y pulse la tecla F	Comience a arrastrar y pulse la tecla F
Añadir o restar vueltas de una espiral mientras se aumenta la longitud de la espiral	Comience a arrastrar y, a continuación, pulse la tecla Alt y arrastre	Comience a arrastrar y, a continuación, pulse Opción y arrastre
Cambiar el grado de decaimiento de una espiral	Comience a arrastrar y, a continuación, pulse Ctrl y arrastre	Comience a arrastrar y, a continuación, pulse Comando y arrastre
Añadir o eliminar líneas horizontales de una cuadrícula rectangular o líneas concéntricas de una cuadrícula polar	Comience a arrastrar y pulse las teclas Flecha arriba o Flecha abajo	Comience a arrastrar y pulse las teclas Flecha arriba o Flecha abajo
Añadir o eliminar líneas verticales de una cuadrícula rectangular o líneas concéntricas de una cuadrícula radial	Comience a arrastrar y pulse las teclas Flecha derecha o Flecha izquierda	Comience a arrastrar y pulse las teclas Flecha derecha o Flecha izquierda
Reducir el valor de sesgo de los divisores horizontales de una cuadrícula rectangular o divisores radiales de una de una cuadrícula polar en un 10%	Comience a arrastrar y pulse la tecla F	Comience a arrastrar y pulse la tecla F
Aumentar el valor de sesgo de los divisores horizontales de una cuadrícula rectangular o divisores radiales de una de una cuadrícula polar en un 10%	Comience a arrastrar y pulse la tecla V	Comience a arrastrar y pulse la tecla V
Reducir el valor de sesgo de los divisores verticales de una cuadrícula rectangular o divisores concéntricos de una de una cuadrícula polar en un 10%	Comience a arrastrar y pulse la tecla X	Comience a arrastrar y pulse la tecla X
Aumentar el valor de sesgo de los divisores verticales de una cuadrícula rectangular o divisores concéntricos de una de una cuadrícula polar en un 10%	Comience a arrastrar y pulse la tecla C	Comience a arrastrar y pulse la tecla C
Crear y expandir un objeto de	Alt + clic en Calco	Opción + clic en Calco

calco interactivo en un paso	interactivo en el panel de control, o mantenga pulsada la tecla Alt y seleccione un ajuste preestablecido de calco.	interactivo en el panel de control, o mantenga pulsada la tecla Opción y seleccione un ajuste preestablecido de calco.
Aumentar el tamaño de Pincel de manchas] (corchete de cierre)] (corchete de cierre)
Reducir el tamaño de Pincel de manchas	[(corchete de apertura)	[(corchete de apertura)
Restringir el trazado de Pincel de manchas en sentido horizontal o en sentido vertical	Mayúsculas	Mayúsculas
Cambiar entre modos de dibujo	Mayús + D	Mayús + D
Unir dos o más trazados	Seleccione los trazados y pulse Ctrl + J	Seleccione los trazados y pulse Comando + J
Crear unión con esquinas o suave	Seleccione los trazados y pulse Mayús + Ctrl + Alt + j	Seleccione el punto de ancla y pulse Mayús + Comando + Opción + j

[Ir al principio](#) 

Teclas para dibujar en perspectiva

Ésta no es una lista completa de métodos abreviados de teclado. En esta lista solo se muestran los métodos abreviados de teclado que no aparecen en los comandos de menú o información de herramientas.

Resultado	Windows	Mac OS
Herramienta Cuadrícula de perspectiva	Mayús+P	Mayús+P
Herramienta Selección de perspectiva	Mayús+V	Mayús+V
Cuadrícula de perspectiva	Ctrl+Mayús+I	Comando+Mayús+I
Mover objetos perpendicularmente	Pulse la tecla del número 5 y, a continuación, haga clic y arrastre el objeto	Pulse la tecla del número 5 y, a continuación, haga clic y arrastre el objeto
Cambiar planos de perspectiva	Use la herramienta Selección de perspectiva y pulse 1 para la cuadrícula izquierda, 2 para la cuadrícula horizontal, 3 para la cuadrícula derecha o 4 para no seleccionar ninguna cuadrícula activa	Use la herramienta Selección de perspectiva y pulse 1 para la cuadrícula izquierda, 2 para la cuadrícula horizontal, 3 para la cuadrícula derecha o 4 para no seleccionar ninguna cuadrícula activa
Copiar objetos en perspectiva	Ctrl + Alt + arrastrar	Comando + Alt + arrastrar
Repetir la	Ctrl + D	Comando + D

transformación de objetos en perspectiva		
Cambiar entre modos de dibujo	Mayús + D	Mayús + D

[Ir al principio](#)

Teclas para seleccionar

Ésta no es una lista completa de métodos abreviados de teclado. En esta lista solo se muestran los métodos abreviados de teclado que no aparecen en los comandos de menú o información de herramientas.

Resultado	Windows	Mac OS
Cambiar a la última herramienta de selección utilizada (Selección, Selección directa o Selección de grupos)	Ctrl	Comando
Cambiar entre la herramienta Selección directa y la herramienta Selección de grupos	Alt	Opción
Añadir a una selección con la herramienta Selección, Selección directa, Selección de grupos, Selección de pintura interactiva o Varita mágica	Mayús + clic	Mayús + clic
Restar una selección con la herramienta Selección, Selección directa, Selección de grupos o Selección de pintura interactiva	Mayús + clic	Mayús + clic
Restar de una selección con la herramienta Varita mágica	Alt + clic	Opción + clic
Añadir a la selección con la herramienta Lazo	Mayús + arrastrar	Mayús + arrastrar
Restar de la selección con la herramienta Lazo	Alt + arrastrar	Opción + arrastrar
Cambiar la forma del puntero a una cruz para la herramienta Lazo	Bloq Mayús	Bloq Mayús
Seleccionar la ilustración de la mesa de trabajo activa	Ctrl + Alt + A	Comando + Opción + A
Crear marcas de recorte alrededor del objeto seleccionado	Alt + c + o	
Seleccionar detrás de un objeto	Pulse Ctrl y haga doble clic	Pulse Comando y haga doble clic
Seleccionar detrás en modo de aislamiento	Ctrl+doble clic	Comando+doble clic

[Ir al principio](#)

Teclas para mover selecciones

Ésta no es una lista completa de métodos abreviados de teclado. En esta lista solo se muestran los métodos abreviados de teclado que no aparecen en los comandos de menú o información de herramientas.

Resultado	Windows	Mac OS
Mover la selección en incrementos definidos por el usuario	Flecha derecha, Flecha izquierda, Flecha arriba o Flecha abajo	Flecha derecha, Flecha izquierda, Flecha arriba o Flecha abajo
Mover la selección en incrementos 10x definidos por el usuario	Mayús + Flecha derecha, Flecha izquierda, Flecha arriba, Flecha abajo	Mayús + Flecha derecha, Flecha izquierda, Flecha arriba, Flecha abajo
Bloquear todas las ilustraciones no seleccionadas	Ctrl + Alt + Mayús + 2	Comando + Opción + Mayús + 2
Restringir el movimiento a un ángulo de 45° (excepto cuando se utiliza la herramienta Reflejo)	Mantener pulsada la tecla Mayús	Mantener pulsada la tecla Mayús

Defina los incrementos de teclado en las preferencias generales

[Ir al principio](#) 

Teclas para editar formas

Ésta no es una lista completa de métodos abreviados de teclado. En esta lista solo se muestran los métodos abreviados de teclado que no aparecen en los comandos de menú o información de herramientas.

Resultado	Windows	Mac OS
Cambiar la herramienta Pluma a la herramienta Convertir punto de ancla	Alt	Opción
Cambiar entre la herramienta Añadir punto de ancla y la herramienta Eliminar punto de ancla	Alt	Opción
Cambiar la herramienta Tijeras a la herramienta Añadir punto de ancla	Alt	Opción
Cambiar la herramienta Lápiz a la herramienta Suavizar	Alt	Opción
Mover el punto de ancla actual mientras se dibuja con la herramienta Pluma	Barra espaciadora + arrastrar	Barra espaciadora + arrastrar
Cortar una línea recta con la herramienta Cuchilla	Alt + arrastrar	Opción + arrastrar
Cortar a 45° o 90° con la herramienta Cuchilla	Mayús + Alt + arrastrar	Mayús + Opción + arrastrar
Utilice los botones de los modos de forma del panel Buscatrazos para crear trazados compuestos	Alt + modo de forma	Opción + modo de forma
Eliminar regiones cerradas no deseadas creadas con la herramienta Creador de formas	Alt + clic en la región	Opción + clic en la región

	cerrada	cerrada
Seleccionar la herramienta Creador de formas	Mayús+M	Mayús+M
Mostrar un marco rectangular para combinar varios trazados fácilmente (al usar la herramienta Creador de formas)	Mayús + clic y arrastrar	Mayús + clic y arrastrar

[Ir al principio](#)

Teclas para pintar objetos

Ésta no es una lista completa de métodos abreviados de teclado. En esta lista solo se muestran los métodos abreviados de teclado que no aparecen en los comandos de menú o información de herramientas.

Resultado	Windows	Mac OS
Alternar entre relleno y trazo	X	X
Establecer el trazo y el relleno por defecto	D	D
Intercambiar relleno y trazo	Mayús + X	Mayús + X
Seleccionar el modo de relleno de degradado	>	. (punto)
Seleccionar el modo de relleno de color	, (coma)	<
Seleccionar el modo sin trazo/relleno	ç	ç
Tomar una muestra de color de una imagen o un color intermedio de un degradado	Mayús + herramienta Cuentagotas	Mayús + herramienta Cuentagotas
Tomar una muestra de estilo y añadir la apariencia del elemento seleccionado	Alt + Mayús + clic + herramienta Cuentagotas	Opción + Mayús + clic + herramienta Cuentagotas
Añadir un relleno nuevo	Ctrl + / (barra diagonal)	Comando + / (barra diagonal)
Añadir un trazo nuevo	Ctrl + Alt + / (barra diagonal)	Comando + Opción + / (barra diagonal)
Restablecer el degradado en blanco y negro	Ctrl + clic en el botón de degradado del panel Herramientas o Degradado	Comando + clic en el botón de degradado del panel Herramientas o Degradado
Abrir las opciones de mosaico para el objeto rasterizado seleccionado	Alt + o + j	
Reducir el tamaño del pincel de cerdas	[[
Aumentar el tamaño del pincel]]

de cerdas		
Definir el valor de opacidad de la pintura del pincel de cerdas	<p>Teclas numéricas 1 - 0</p> <p>La tecla numérica 1 aumenta el valor en un 10%</p> <p>La tecla numérica 0 aumenta el valor en un 100%</p>	<p>Teclas numéricas 1 - 0</p> <p>La tecla numérica 1 aumenta el valor en un 10%</p> <p>La tecla numérica 0 aumenta el valor en un 100%</p>

[Ir al principio](#)

Teclas para trabajar con grupos de pintura interactiva

Ésta no es una lista completa de métodos abreviados de teclado. En esta lista solo se muestran los métodos abreviados de teclado que no aparecen en los comandos de menú o información de herramientas.

Resultado	Windows	Mac OS
Cambiar a la herramienta Cuentagotas y muestrear relleno y/o trazo	Alt + clic + herramienta Selección de pintura interactiva	Opción + clic + herramienta Selección de pintura interactiva
Cambiar a la herramienta Cuentagotas y muestrear color de una imagen o el color intermedio de un degradado	Alt + Mayús + clic + herramienta Bote de pintura interactiva	Opción + Mayús + clic + herramienta Bote de pintura interactiva
Seleccionar opciones opuestas de la herramienta Bote de pintura interactiva (si Pintar rellenos y Pintar trazos están seleccionados, cambiar a Pintar rellenos solo)	Mayús + herramienta Bote de pintura interactiva	Mayús + herramienta Bote de pintura interactiva
Rellenar bordes sin trazo en caras adyacentes	Doble clic + herramienta Bote de pintura interactiva	Doble clic + herramienta Bote de pintura interactiva
Rellenar todas las caras que tienen el mismo relleno y trazar todos los bordes que tienen el mismo trazo	Triple clic + herramienta Bote de pintura interactiva	Triple clic + herramienta Bote de pintura interactiva
Cambiar a la herramienta Cuentagotas y muestrear relleno y/o trazo	Alt + clic + herramienta Selección de pintura interactiva	Opción + clic + herramienta Selección de pintura interactiva
Cambiar a la herramienta Cuentagotas y muestrear color de una imagen o el color intermedio de un degradado	Alt + Mayús + clic + herramienta Selección de pintura interactiva	Opción + Mayús + clic + herramienta Selección de pintura interactiva
Añadir a/Restar de una selección	Mayús + clic + herramienta Selección de pintura interactiva	Mayús + clic + herramienta Selección de pintura interactiva

Seleccionar todas las caras conectadas / bordes con el mismo relleno/trazo	Doble clic + herramienta Selección de pintura interactiva	Doble clic + herramienta Selección de pintura interactiva
Seleccionar todas las caras/bordes con el mismo relleno/trazo	Triple clic + herramienta Selección de pintura interactiva	Triple clic + herramienta Selección de pintura interactiva

[Ir al principio](#) ⁺

Teclas para transformar objetos

Ésta no es una lista completa de métodos abreviados de teclado. En esta lista solo se muestran los métodos abreviados de teclado que no aparecen en los comandos de menú o información de herramientas.

Resultado	Windows	Mac OS
Establecer el punto de origen y abrir un cuadro de diálogo cuando se utiliza la herramienta Rotar, Escala, Reflejo o Distorsión	Alt + clic	Opción + clic
Duplicar y transformar la selección cuando se utiliza la herramienta Selección, Escala, Reflejo o Distorsión	Alt + arrastrar	Opción + arrastrar
Transformar motivos (con independencia del objeto) cuando se utiliza la herramienta Selección, Escala, Reflejo o Distorsión	> + arrastrar	> + arrastrar

[Ir al principio](#) ⁺

Teclas para crear puntos de anchura variable

Ésta no es una lista completa de métodos abreviados de teclado. En esta lista solo se muestran los métodos abreviados de teclado que no aparecen en los comandos de menú o información de herramientas.

Resultado	Windows	Mac OS
Seleccionar varios puntos de anchura	Mayús y hacer clic	Mayús y hacer clic
Crear anchos no uniformes	Alt + arrastrar	Opción + arrastrar
Crear una copia del punto de anchura	Alt + arrastrar el punto de anchura	Opción + arrastrar el punto de anchura
Cambiar la posición de varios puntos de anchura	Mayús y arrastrar	Mayús y arrastrar
Eliminar punto de anchura seleccionados	Eliminar	Eliminar
Deseleccionar un punto de anchura	Esc	Esc

[Ir al principio](#) ⁺

Teclas para trabajar con texto

Ésta no es una lista completa de métodos abreviados de teclado. En esta lista solo se muestran los métodos abreviados de teclado que no aparecen en los comandos de menú o información de herramientas.

Resultado	Windows	Mac OS
Mover el cursor un carácter hacia la derecha o hacia la izquierda	Flecha derecha o Flecha izquierda	Flecha derecha o Flecha izquierda
Mover el cursor una línea hacia arriba o hacia abajo	Flecha arriba o Flecha abajo	Flecha arriba o Flecha abajo
Mover el cursor una palabra hacia la derecha o hacia la izquierda	Ctrl + Flecha derecha o Flecha izquierda	Comando + Flecha derecha o Flecha izquierda
Mover el cursor un párrafo hacia arriba o hacia abajo	Ctrl + Flecha arriba o Flecha abajo	Comando + Flecha arriba o Flecha abajo
Seleccionar una palabra hacia la derecha o hacia la izquierda	Mayús + Ctrl + Flecha derecha o Flecha izquierda	Mayús + Comando + Flecha derecha o Flecha izquierda
Seleccionar un párrafo hasta el principio o el final desde la posición del cursor	Mayús + Ctrl + Flecha arriba o Flecha abajo	Mayús + Comando + Flecha arriba o Flecha abajo
Extender la selección existente	Mayús + clic	Mayús + clic
Alinear un párrafo a la izquierda, a la derecha o al centro	Ctrl + Mayús + L, R o C	Comando + Mayús + L, R o C
Justificar un párrafo	Ctrl + Mayús + J	Comando + Mayús + J
Insertar un salto de línea suave	Mayús + Intro	Mayús + Retorno
Resaltar el kerning	Ctrl + Alt + K	Comando + Opción + K
Restaurar la escala horizontal al 100%	Ctrl + Mayús + X	Comando + Mayús + X
Aumentar o reducir el tamaño del texto	Ctrl + Mayús + , (coma) o . (punto)	Comando + Mayús + , (coma) o . (punto)
Aumentar o disminuir el interlineado	Alt + Flecha arriba o abajo (texto horizontal) o bien Flecha derecha o izquierda (texto vertical)	Opción + Flecha arriba o abajo (texto horizontal) o bien Flecha derecha o izquierda (texto vertical)
Restaurar el tracking y kerning a 0	Ctrl + Alt + Q	Comando + Opción + Q
Aumentar o reducir el kerning y el tracking	Alt + Flecha derecha o izquierda (texto horizontal) o bien Flecha arriba o abajo (texto vertical)	Opción + Flecha derecha o izquierda (texto horizontal) o bien Flecha arriba o abajo (texto vertical)
Aumentar o reducir el kerning y el tracking cinco veces	Ctrl + Alt + Flecha derecha o izquierda (texto horizontal) o bien	Comando + Opción + Flecha derecha o izquierda (texto horizontal)

	Flecha arriba o abajo (texto vertical)	o bien Flecha arriba o abajo (texto vertical)
Aumentar o disminuir el desplazamiento de línea de base	Alt + Mayús + Flecha arriba o abajo (texto horizontal) o bien Flecha derecha o izquierda (texto vertical)	Opción + Mayús + Flecha arriba o abajo (texto horizontal) o bien Flecha derecha o izquierda (texto vertical)
Alternar entre las herramientas Texto y Texto vertical, Texto de área y Texto de área vertical, y entre Texto de trazado y Texto de trazado vertical	Mayúsculas	Mayúsculas
Alternar entre las herramientas Texto de área y Texto de trazado, y entre Texto de área vertical y Texto de trazado vertical	Alt	Opción

Para cambiar el valor de incremento para los métodos abreviados de texto, seleccione Edición > Preferencias > Texto (Windows) o Illustrator > Preferencias > Texto (Mac OS). Introduzca los valores que desee en los cuadros de texto Tamaño/interlineado, Desplazamiento vertical y Tracking, y haga clic en OK.

[Ir al principio](#)

Teclas para utilizar paneles

Ésta no es una lista completa de métodos abreviados de teclado. En esta lista solo se muestran los métodos abreviados de teclado que no aparecen en los comandos de menú o información de herramientas.

Resultado	Windows	Mac OS
Definir opciones (excepto para los paneles Acciones, Pinceles, Muestras y Símbolos)	Alt + clic en el botón Nuevo	Opción + clic en el botón Nuevo
Eliminar sin confirmación (excepto para el panel Capas)	Alt + clic en el botón Eliminar	Opción + clic en el botón Eliminar
Aplicar un valor y mantener el cuadro de texto activo	Mayús + Intro	Mayús + Retorno
Seleccionar un rango de acciones, pinceles, capas, enlaces, estilos o muestras	Mayús + clic	Mayús + clic
Seleccionar acciones, pinceles, capas (solo de igual nivel), enlaces, estilos o muestras que no sean continuos.	Ctrl + clic	Comando + clic
Mostrar u ocultar todos los paneles	Tab	Tab
Mostrar u ocultar todos los paneles excepto el panel de control y el de herramientas	Mayús + Tabulador	Mayús + Tabulador

[Ir al principio](#)

Teclas para el panel Acciones

Ésta no es una lista completa de métodos abreviados de teclado. En esta lista solo se muestran los métodos abreviados de teclado que no aparecen en los comandos de menú o información de herramientas.

Resultado	Windows	Mac OS
Ampliar o reducir la jerarquía del conjunto de acciones	Alt + clic en el triángulo de ampliación	Opción + clic en el triángulo de ampliación
Establecer opciones para el conjunto de acciones	Doble clic en el icono de carpeta	Doble clic en el icono de carpeta
Ejecutar un solo comando	Ctrl + botón Ejecutar selección actual	Comando + botón Ejecutar selección actual
Iniciar la grabación de acciones sin confirmación	Alt + clic en el botón Acción nueva	Opción + clic en el botón Acción nueva

[Ir al principio](#)

Teclas para el panel Pinceles

Ésta no es una lista completa de métodos abreviados de teclado. En esta lista solo se muestran los métodos abreviados de teclado que no aparecen en los comandos de menú o información de herramientas.

Resultado	Windows	Mac OS
Abrir el cuadro de diálogo Opciones de pincel	Doble clic en el pincel	Doble clic en el pincel
Duplicar un pincel	Arrastrar el pincel hasta el botón Nuevo pincel	Arrastrar el pincel hasta el botón Nuevo pincel

[Ir al principio](#)

Teclas para los paneles Carácter y Párrafo

Ésta no es una lista completa de métodos abreviados de teclado. En esta lista solo se muestran los métodos abreviados de teclado que no aparecen en los comandos de menú o información de herramientas.

Resultado	Windows	Mac OS
Aumentar o disminuir el valor seleccionado en un pequeño incremento	Flecha arriba o Flecha abajo	Flecha arriba o Flecha abajo
Aumentar o disminuir el valor seleccionado en un incremento grande	Mayús + Flecha arriba o Flecha abajo	Mayús + Flecha arriba o Flecha abajo
Resaltar el campo de nombre de fuente en el panel Carácter	Ctrl + Alt + Mayús + F	Comando + Opción + Mayús + F

Teclas para el panel Color

Ésta no es una lista completa de métodos abreviados de teclado. En esta lista solo se muestran los métodos abreviados de teclado que no aparecen en los comandos de menú o información de herramientas.

Resultado	Windows	Mac OS
Seleccionar el complemento para el color actual de relleno o trazo	Ctrl + clic en la barra de color	Comando + clic en la barra de color
Cambiar el relleno o trazo no activo	Alt + clic en barra de color	Opción + clic en barra de color
Seleccionar el complemento para el relleno o trazo no activo	Ctrl + Alt + clic en barra de color	Comando + Opción + clic en barra de color
Seleccionar el inverso del relleno o trazo actual	Ctrl + Mayús + clic en barra de color	Comando + Mayús + clic en barra de color
Seleccionar el inverso del relleno o trazo no activo	Ctrl + Mayús + Alt + clic en barra de color	Comando + Mayús + Opción + clic en barra de color
Cambiar el modo de color	Mayús + clic en barra de color	Mayús + clic en barra de color
Mover los reguladores de color a la vez	Mayús + arrastrar regulador de color	Mayús + arrastrar regulador de color
Cambiar entre porcentaje y valores 0-255 para RGB	Doble clic a la derecha de un campo numérico	Doble clic a la derecha de un campo numérico

Teclas para el panel Degradado

Ésta no es una lista completa de métodos abreviados de teclado. En esta lista solo se muestran los métodos abreviados de teclado que no aparecen en los comandos de menú o información de herramientas.

Resultado	Windows	Mac OS
Duplicar paradas de color	Alt + arrastrar	Opción + arrastrar
Intercambiar paradas de color	Alt + arrastrar parada de color hasta otra parada	Opción + arrastrar parada de color hasta otra parada de color
Aplicar un color de muestra a la parada de color activa (o seleccionada)	Alt + clic en la muestra del panel Muestras	Opción + clic en la muestra del panel Muestras
Restablecer el relleno de degradado al degradado lineal	Ctrl + clic en el cuadro Relleno de degradado	Comando + clic en el cuadro Relleno de

en blanco y negro por defecto	del panel Degradado	degradado del panel Degradado
Mostrar u ocultar la flecha de degradado	Ctrl+Alt+G	Comando+Opción+G
Modificar el ángulo y el punto final a la vez	Alt + arrastrar el punto final del anotador de degradado	Opción + arrastrar el punto final del anotador de degradado
Restringir la herramienta Degradado o el anotador de degradado al arrastrar	Mayús + arrastrar	Mayús + arrastrar
Ver el anotador de degradado en el objeto relleno degradado seleccionado	G	G

[Ir al principio](#)

Teclas para el panel Capas

Ésta no es una lista completa de métodos abreviados de teclado. En esta lista solo se muestran los métodos abreviados de teclado que no aparecen en los comandos de menú o información de herramientas.

Resultado	Windows	Mac OS
Seleccionar todos los objetos de la capa	Alt + clic en el nombre de la capa.	Opción + clic en el nombre de la capa
Mostrar u ocultar todas las capas excepto la seleccionada	Alt + clic en el icono de ojo	Opción + clic en el icono de ojo
Seleccionar la vista Contornear/Previsualizar para la capa seleccionada	Ctrl + clic en el icono de ojo	Comando + clic en el icono de ojo
Seleccionar la vista Contornear/Previsualizar para todas las demás capas	Ctrl + Alt + clic en el icono de ojo	Comando + Opción + clic en el icono de ojo
Bloquear o desbloquear todas las demás capas	Alt + clic en el icono de candado	Opción + clic en el icono de candado
Ampliar todas las subcapas para mostrar toda la jerarquía	Alt + clic en el triángulo de ampliación	Opción + clic en el triángulo de ampliación
Establecer opciones al crear una capa nueva	Alt + clic en el botón Nueva capa	Opción + clic en el botón Nueva capa
Establecer opciones al crear una nueva subcapa	Alt + clic en el botón Nueva subcapa	Opción + clic en el botón Nueva subcapa
Colocar una nueva subcapa al final de la lista de capas	Ctrl + Alt + clic en el botón Nueva subcapa	Comando + Opción + clic en el botón Nueva subcapa
Colocar una capa al principio de la lista de capas	Ctrl + clic en el botón Nueva capa	Comando + clic en el botón Nueva capa

Colocar una capa debajo de la capa seleccionada	Ctrl + Alt + clic en el botón Nueva capa	Comando + Opción + clic en el botón Nueva capa
Copiar la selección en una capa, subcapa o grupo	Alt + arrastrar selección	Opción + arrastrar selección

[Ir al principio](#)

Teclas para el panel Muestras

Ésta no es una lista completa de métodos abreviados de teclado. En esta lista solo se muestran los métodos abreviados de teclado que no aparecen en los comandos de menú o información de herramientas.

Resultado	Windows	Mac OS
Crear una tinta plana nueva	Ctrl + clic en el botón Muestra nueva	Comando + clic en el botón Muestra nueva
Crear una nueva cuatricromía global	Ctrl + Mayús + clic en el botón Muestra nueva	Comando + Mayús + clic en el botón Muestra nueva
Reemplazar una muestra por otra	Alt + arrastrar una muestra sobre otra	Opción + arrastrar una muestra sobre otra

[Ir al principio](#)

Teclas para el panel Transformar

Ésta no es una lista completa de métodos abreviados de teclado. En esta lista solo se muestran los métodos abreviados de teclado que no aparecen en los comandos de menú o información de herramientas.

Resultado	Windows	Mac OS
Aplicar un valor y mantener el foco en el campo de edición	Mayús + Intro	Mayús + Retorno
Aplicar un valor y copiar un objeto	Alt + Intro	Opción + Retorno
Aplicar un valor y cambiar escala de la altura y la anchura proporcionalmente	Ctrl + Intro	Comando + Retorno

[Ir al principio](#)

Teclas para el panel Transparencia

Ésta no es una lista completa de métodos abreviados de teclado. En esta lista solo se muestran los métodos abreviados de teclado que no aparecen en los comandos de menú o información de herramientas.

Resultado	Windows	Mac OS
-----------	---------	--------

Cambiar la máscara a una imagen de escala de grises para editarla	Alt + clic en la miniatura de la máscara	Opción + clic en la miniatura de la máscara
Desactivar la máscara de opacidad	Mayús + clic en la miniatura de la máscara	Mayús + clic en la miniatura de la máscara
Activar de nuevo la máscara de opacidad	Mayús + clic en la miniatura de la máscara desactivada	Mayús + clic en la miniatura de la máscara desactivada
Aumentar o disminuir la opacidad en incrementos de un 1%	Clic en el campo de opacidad + Flecha arriba o Flecha abajo	Clic en el campo de opacidad + Flecha arriba o Flecha abajo
Aumentar o disminuir la opacidad en incrementos de un 10%.	Mayús + clic en el campo de opacidad + Flecha arriba o Flecha abajo	Mayús + clic en el campo de opacidad + Flecha arriba o Flecha abajo

[Ir al principio](#) 

Teclas de función

Ésta no es una lista completa de métodos abreviados de teclado. En esta lista solo se muestran los métodos abreviados de teclado que no aparecen en los comandos de menú o información de herramientas.

Resultado	Windows	Mac OS
Iniciar la Ayuda	F1	F1
Cortar	F2	F2
Copiar	F3	F3
Pegar	F4	F4
Mostrar u ocultar el panel Pinceles	F5	F5
Mostrar u ocultar el panel Color	F6	F6
Mostrar u ocultar el panel Capas	F7	F7
Crear un nuevo símbolo	F8	F8
Mostrar u ocultar el panel Información	Ctrl + F8	Comando + F8
Mostrar u ocultar el panel Degradado	Ctrl + F9	Comando + F9
Mostrar u ocultar el panel Trazo	Ctrl + F10	Comando + F10
Mostrar u ocultar el panel Atributos	Ctrl + F11	Comando + F11
Revertir	F12	F12
Mostrar u ocultar el panel Estilos gráficos	Mayús + F5	Mayús + F5
Mostrar u ocultar el panel Apariencia	Mayús + F6	Mayús + F6
Mostrar u ocultar el panel Alinear	Mayús + F7	Mayús + F7

Mostrar u ocultar el panel Transformar	Mayús + F8	Mayús + F8
Mostrar u ocultar el panel Buscatrazos	Mayús + Ctrl + F9	Mayús + Comando + F9
Mostrar u ocultar el panel Transparencia	Mayús + Ctrl + F10	Mayús + Comando + F10
Mostrar u ocultar el panel Símbolos	Mayús + Ctrl + F11	Mayús + Comando + F11
Mostrar/ocultar cuadrícula de perspectiva	Ctrl+Mayús+I	Comando+Mayús+I



Los términos de Creative Commons no cubren las publicaciones en Twitter™ y Facebook.

[Avisos legales](#) | [Política de privacidad en línea](#)

Personalización de los métodos abreviados de teclado

Personalización de los métodos abreviados de teclado

Los métodos abreviados de teclado le permiten aumentar su productividad en Illustrator. Puede utilizar los métodos abreviados por defecto incluidos con Illustrator o añadir y personalizar métodos para que se adapten a sus necesidades.

[Volver al principio](#)

Personalización de los métodos abreviados de teclado

Illustrator permite ver una lista de todos los métodos abreviados de teclado, así como editar o crear nuevos métodos. El cuadro de diálogo Métodos abreviados de teclado sirve también como editor e incluye todos los comandos que admiten métodos abreviados, algunos de los cuales no los tienen en el grupo de métodos abreviados por defecto.

Puede definir su propio grupo de métodos abreviados, cambiar métodos abreviados de forma individual dentro de un grupo y cambiar entre grupos de métodos abreviados. Por ejemplo, puede crear conjuntos para distintos espacios de trabajo seleccionados desde el menú Ventana > Espacio de trabajo.

Si anteriormente había guardado un conjunto de atajos de teclado distinto del predeterminado, los métodos abreviados se guardan en un archivo .kys en la carpeta de preferencias de Illustrator. Puede copiar este archivo en la misma ubicación (en la carpeta de preferencias de Ai) en el nuevo equipo. Luego podrá elegir este conjunto en el cuadro de diálogo Métodos abreviados de teclado de Illustrator.

Puede usar el mismo archivo .kys en distintas plataformas siempre y cuando los métodos abreviados modificados sean válidos para dichas plataformas.

A continuación, se muestran las ubicaciones predeterminadas donde se guardan los métodos abreviados de teclado personalizados de Illustrator:

Mac OS:

```
1 | user/Library/Preferences/Illustrator CS5 Settings/[language]/mycustomshortcut.kys
```

Windows Vista y Windows 7

```
1 | <rootdir>\Users\[user name]\AppData\Roaming\Adobe\Adobe <span class="uicontrol">Illustrator
2 | CS5 Settings\</span>[language]\mycustomshortcut.kys
```

Windows XP

```
1 | <rootdir>\Document and Settings\<user name>\Application <span class="uicontrol">Data\Adobe\Adobe
2 | Illustrator CS5 Settings\</span>[language]\mycustomshortcut.kys
```

Además de utilizar métodos abreviados de teclado, puede acceder a muchos comandos empleando menús contextuales. Los menús contextuales muestran comandos relevantes para la herramienta, selección o panel activos. Para mostrar un menú contextual, haga clic con el botón derecho (Windows) o pulse la tecla Control y haga clic (Mac OS) en la ventana de documento o panel.

1. Seleccione Edición > Métodos abreviados de teclado.
2. Seleccione un grupo de métodos abreviados en el menú desplegable Grupo de la parte superior del cuadro de diálogo Métodos abreviados de teclado.
3. Elija un tipo de método abreviado (Comandos de menú o Herramientas) del menú que se encuentra sobre el método abreviado.
4. Realice una de las siguientes acciones:
 - Para activar el grupo de métodos abreviados, haga clic en OK.
 - Para cambiar un método abreviado, haga clic en la columna Método abreviado de la lista desplazable y escriba el nuevo método. Si introduce un método abreviado que ya está asignado a otro comando o herramienta, aparece una alerta en la parte inferior del cuadro de diálogo. Haga clic en Deshacer para deshacer el cambio, o haga clic en Ir a para ir al otro comando o herramienta y asignarle un nuevo método abreviado. En la columna Símbolo, escriba el símbolo que

aparecerá en el menú o información de herramientas del comando o herramienta. Puede utilizar cualquiera de los caracteres permitidos de la columna Método abreviado.

Nota: Mac OS no permite asignar Comando+Opción+8 como método abreviado de menú.

- Para guardar los cambios en el grupo de métodos abreviados actual, haga clic en OK. (No puede guardar cambios en el grupo denominado Valores por defecto de Illustrator).
- Para guardar un nuevo grupo de métodos abreviados, haga clic en Guardar. Introduzca un nombre para el nuevo grupo y haga clic en OK. El nuevo conjunto de teclas aparece en el menú emergente con el nuevo nombre.
- Para eliminar el grupo de métodos abreviados, haga clic en Eliminar. (No se puede eliminar el grupo denominado Valores por defecto de Illustrator).
- Para exportar el conjunto de métodos abreviados visualizado a un archivo de texto, haga clic en Exportar texto. En el cuadro de diálogo Guardar archivo de conjunto de teclas como, escriba un nombre de archivo para el conjunto de teclas actual que va a guardar y haga clic en Guardar. Puede utilizar este archivo de texto para imprimir una lista de los métodos abreviados de teclado.

Más temas de ayuda



[Avisos legales](#) | [Política de privacidad en línea](#)

Requisitos del sistema

Requisitos del sistema | Illustrator

Requisitos del sistema para Illustrator

[Requisitos del sistema y versiones en otros idiomas de Illustrator CC \(2015\)](#)

[Requisitos del sistema para Illustrator CC \(2014\)](#)

[Requisitos del sistema para Illustrator CC](#)

[Requisitos del sistema para Illustrator CS6](#)

[Versiones anteriores](#)

[Ir al principio](#)

Requisitos del sistema y versiones en otros idiomas de Illustrator CC (2015)

Windows

- Procesador Intel Pentium 4 o AMD Athlon de 64 bits.
- Microsoft Windows 7 con Service Pack 1, Windows 8.1 o Windows 10.
- 1 GB de RAM (se recomiendan 3 GB) para 32 bits; 2 GB de RAM (se recomiendan 8 GB) para 64 bits.
- 2 GB de espacio disponible en el disco duro para la instalación; se requiere espacio libre adicional durante la instalación (no se puede instalar en dispositivos de almacenamiento flash extraíbles).
- Resolución de pantalla de 1024 x 768 (se recomienda 1280 x 800).
- Para ver Illustrator en el modo de alta resolución de PPP, el monitor debe tener una resolución de 1920 x 1080 o superior.
- OpenGL 4.x.
- Para utilizar el nuevo espacio de trabajo táctil de Illustrator, debe tener una tablet o un monitor que tenga la pantalla táctil activada y funcione con Windows 8.1 o Windows 10 (se recomienda Microsoft Surface Pro 3).
- Opcional: para utilizar el rendimiento de GPU: se necesita un adaptador de vídeo Intel, NVIDIA o AMD de los que se indican a continuación (se recomienda de gama alta o media); 1 GB de VRAM (se recomiendan 2 GB) y los controladores más recientes para un rendimiento óptimo.
- Las siguientes series del adaptador de vídeo admiten las nuevas funciones de rendimiento de GPU de Windows en Illustrator:

NVIDIA

- Serie Quadro K de NVIDIA
- Quadro 6xxx de NVIDIA
- Quadro 5xxx de NVIDIA
- Quadro 4xxx de NVIDIA
- Quadro 2xxx de NVIDIA
- Quadro 2xxxD de NVIDIA
- Quadro 6xx de NVIDIA

- Serie GeForce GTX de NVIDIA (4xx, 5xx, 6xx, 7xx, 9xx, Titan)
- Serie Quadro M de NVIDIA

Importante: Microsoft Windows puede no detectar la disponibilidad de los últimos controladores de dispositivo para las tarjetas de GPU NVIDIA. Si quiere obtener los últimos controladores de dispositivo para tarjetas de GPU, vaya a:

- [Serie Quadro](#)
- [Otras series](#)

Intel

- Serie 4600 de Intel HD Graphics
- Serie 5000 de Intel HD Graphics
- Serie 5000 de Iris Intel Graphics
- Serie 5000 de Intel Iris Pro Graphics
- Intel Serie 6000 de HD Graphics
- Serie 6000 de Iris Intel Graphics

AMD

La siguiente serie solo se admite en *Windows 8* o posterior:

- Serie Graphics de AMD Radeon R9
- Serie Graphics de AMD Radeon R7
- Serie Graphics de AMD Radeon HD 7000
- Serie Graphics de AMD Radeon HD 8000
- Serie Graphics de AMD FirePro V
- Serie Graphics de AMD FirePro W

Asegúrese de que tiene instalados los controladores para tarjeta de GPU más recientes. Consulte Rendimiento de GPU en Illustrator | Actualizaciones de controladores.

- Es necesario disponer de una conexión a Internet y registrarse para activar el software y validar los abonos obligatorios, y para acceder a los servicios online.*

Mac OS

- Procesador Intel multinúcleo con compatibilidad de 64 bits.
- Versiones de Mac OS X 10.9, 10.10 o 10.11 (recomendado)
- 2 GB de RAM (se recomiendan 8 GB).
- 2 GB de espacio disponible en el disco duro para la instalación; se necesita espacio libre adicional durante la instalación (no se puede instalar en un volumen que utilice un sistema de archivos con distinción entre mayúsculas y minúsculas, ni en dispositivos de almacenamiento extraíbles basados en memoria flash).
- Resolución de pantalla de 1024 × 768 (se recomienda 1280 × 800).
- Opcional: para utilizar las funciones de rendimiento de GPU: el Mac debe tener un mínimo de 512 MB de VRAM (se recomiendan 2 GB) y el equipo debe ser compatible con OpenGL versión 4.0 o superior.
 - Para comprobar los valores de VRAM:
 - Mac 10.9:** Seleccione *Mac > Acerca de este Mac > Más información* (Información de gráficos).
 - Mac 10.10, 10.11:** Seleccione *Mac > Acerca de este Mac* (Información de gráficos).
 - Para comprobar que el equipo es compatible con la versión necesaria de OpenGL (4.0 o posterior), consulte este [documento de Soporte de Apple](#).
- Es necesario disponer de una conexión a Internet y registrarse para activar el software y validar los abonos obligatorios, y para acceder a los servicios online.*

**AVISO PARA EL USUARIO: para poder activar y utilizar este producto se necesita una conexión a Internet, un ID de Adobe y aceptar el contrato de licencia del producto. Este producto se puede integrar con otros servicios online de Adobe o de terceros o permitir el acceso a ellos. Los servicios de Adobe solo están disponibles para los usuarios mayores de 13 años y precisan la aceptación de otros [términos de uso](#) y la [política de privacidad de Adobe](#). Es posible que las aplicaciones y los servicios no estén disponibles en todos los países o idiomas y pueden estar sujetos a modificaciones o cancelaciones sin previo aviso. Pueden aplicarse cuotas o abonos adicionales.*

Versiones en otros idiomas

Illustrator CC está disponible en los siguientes idiomas:

Dansk	Italiano	Русский
Deutsch	Nederlands	*
English	Polish	日本語
Español	Português (Brasil)	简体中文
Français	Svenska	繁體中文
Français*	Turco	한국어
Hebreo*	Українська мова	
Magyar	čeština	

* Versiones árabe y hebrea compatibles con una versión para Oriente Medio que presenta plena compatibilidad con escrituras de derecha a izquierda, particularidades árabes y hebreas, y una interfaz en inglés. También, la versión francesa (français*) para África del Norte con plena compatibilidad con escrituras de derecha a izquierda y particularidades árabes y hebreas, además de una interfaz en francés.

[Ir al principio](#) 

Requisitos del sistema para Illustrator CC (2014)

Windows

- Procesador Intel Pentium 4 o AMD Athlon de 64 bits.
- Microsoft Windows 7 con Service Pack 1, Windows 8 o Windows 8.1.
- 1 GB de RAM (se recomiendan 3 GB) para 32 bits; 2 GB de RAM (se recomiendan 8 GB) para 64 bits.
- 2 GB de espacio disponible en el disco duro para la instalación; se requiere espacio libre adicional durante la instalación (no se puede instalar en dispositivos de almacenamiento flash extraíbles).
- Resolución de pantalla de 1024 x 768 (se recomienda 1280 x 800).
- Para ver Illustrator en el modo de alta resolución de PPP, el monitor debe tener una resolución de 1920 x 1080 o superior. Para obtener más información, consulte [Soporte de Windows mejorado: Dispositivos con alta resolución de PPP](#).
- Para utilizar el nuevo espacio de trabajo táctil de Illustrator, debe tener una tablet o un monitor que tenga la pantalla táctil activada y funcione con Windows 8.1 (se recomienda Microsoft Surface Pro 3).
- Opcional: para utilizar el rendimiento de la GPU: se indica a continuación el adaptador de vídeo NVIDIA (se recomienda la gama alta/media); 1 GB de VRAM (se recomiendan 2 GB) y los controladores NVIDIA para obtener un rendimiento óptimo (se recomienda la versión de controlador 335.23 o posterior para la serie de GeForce y la versión 332.76 o

posterior para la serie Quadro).

- Las siguientes series del adaptador de vídeo NVIDIA admiten las nuevas funciones de rendimiento de GPU de Windows en Illustrator:
 - Serie Quadro K
 - Quadro 6xxx
 - Quadro 5xxx
 - Quadro 4xxx
 - Quadro 2xxx
 - Quadro 2xxxD
 - Quadro 6xx
 - Serie GeForce GTX (4xx, 5xx, 6xx, 7xx y Titan)
- Es necesario disponer de una conexión a Internet y registrarse para activar el software y validar los abonos obligatorios, y para acceder a los servicios online.*

Mac OS

- Procesador Intel multinúcleo con compatibilidad de 64 bits.
- Mac OS X v10.7, v10.8, v10.9 o v10.10.
- 2 GB de RAM (se recomiendan 8 GB).
- 2 GB de espacio disponible en el disco duro para la instalación; se necesita espacio libre adicional durante la instalación (no se puede instalar en un volumen que utilice un sistema de archivos con distinción entre mayúsculas y minúsculas, ni en dispositivos de almacenamiento extraíbles basados en memoria flash).
- Resolución de pantalla de 1024 × 768 (se recomienda 1280 × 800).
- Es necesario disponer de una conexión a Internet y registrarse para activar el software y validar los abonos obligatorios, y para acceder a los servicios online.*

[Ir al principio](#)

Requisitos del sistema para Illustrator CC

Windows

- Procesador ® Pentium® 4 o AMD Athlon® de 64 bits.
- Microsoft® Windows® 7 con Service Pack 1, Windows 8 o Windows 8.1.
- 1 GB de RAM (se recomiendan 3 GB) para 32 bits; 2 GB de RAM (se recomiendan 8 GB) para 64 bits.
- 2 GB de espacio disponible en el disco duro para la instalación; se requiere espacio libre adicional durante la instalación (no se puede instalar en dispositivos de almacenamiento flash extraíbles).
- Resolución de pantalla de 1024 × 768 (se recomienda 1280 × 800).
- Es necesario disponer de conexión a Internet y estar registrado para activar el software, validar las suscripciones y acceder a los servicios online.*

Mac OS

- Procesador Intel multinúcleo con compatibilidad de 64 bits.
- Mac OS X v10.6.8, v10.7, v10.8 o v10.9.
- 2 GB de RAM (se recomiendan 8 GB).

- 2 GB de espacio disponible en el disco duro para la instalación; se necesita espacio libre adicional durante la instalación (no se puede instalar en un volumen que utilice un sistema de archivos con distinción entre mayúsculas y minúsculas, ni en dispositivos de almacenamiento extraíbles basados en memoria flash).
- Resolución de pantalla de 1024 x 768 (se recomienda 1280 x 800).
- Es necesario disponer de conexión a Internet y estar registrado para activar el software, validar las suscripciones y acceder a los servicios online.*

* Este producto se puede integrar con otros servicios online de Adobe o de terceros o permitir el acceso a ellos. Los servicios online de Adobe, incluido el servicio de Adobe® Creative Cloud™, solo están disponibles para usuarios mayores de 13 años y requieren la aceptación de los [términos de uso](#) adicionales y de la [política de privacidad](#) online de Adobe. Las aplicaciones y los servicios online no se encuentran disponibles en todos los países o idiomas; es posible que el usuario tenga que registrarse y que los servicios estén sujetos a modificaciones o cancelaciones sin previo aviso. Pueden aplicarse cuotas o abonos adicionales.

[Ir al principio](#) 

Requisitos del sistema para Illustrator CS6

Windows

- Procesador ® Pentium® 4 o AMD Athlon® de 64 bits.
- Microsoft® Windows® XP con Service Pack 3 o Windows 7 con Service Pack 1. Adobe® Creative Suite® 5.5 y las aplicaciones de CS6 también son compatibles con Windows 8 y Windows 8.1. Consulte las [preguntas frecuentes de CS6](#) para obtener más información acerca de la compatibilidad con Windows 8.
- 1 GB de RAM (se recomiendan 3 GB) para 32 bits; 2 GB de RAM (se recomiendan 8 GB) para 64 bits.
- 2 GB de espacio disponible en el disco duro para la instalación; se requiere espacio libre adicional durante la instalación (no se puede instalar en dispositivos de almacenamiento flash extraíbles).
- Resolución de pantalla de 1024 x 768 (se recomienda 1280 x 800) con adaptador de gráficos de 16 bits.
- Unidad de DVD-ROM compatible con DVD de doble capa.
- Algunas funciones de Adobe® Bridge se basan en un adaptador de vídeo compatible con DirectX 9 con al menos 64 MB de VRAM.
- Este software no funciona si no se activa. Es necesario disponer de conexión a Internet de banda ancha y estar registrado para activar el software, validar las suscripciones y acceder a los servicios online†. No es posible activarlo por teléfono.

Mac OS

- Procesador Intel multinúcleo con compatibilidad de 64 bits.
- Mac OS X v10.6.8 o v10.7. Adobe Creative Suite 5, CS5.5 y las aplicaciones de CS6 son compatibles con Mac OS X v10.8 y v10.9 al instalarlos en sistemas basados en Intel.*
- 2 GB de RAM (se recomiendan 8 GB).
- 2 GB de espacio disponible en el disco duro para la instalación; se necesita espacio libre adicional durante la instalación (no se puede instalar en un volumen que utilice un sistema de archivos con distinción entre mayúsculas y minúsculas, ni en dispositivos de almacenamiento extraíbles basados en memoria flash).
- Resolución de 800 x 768 (se recomienda 1280 x 1024) con tarjeta de vídeo de 16 bits.
- Unidad de DVD-ROM compatible con DVD de doble capa.
- Este software no funciona si no se activa. Es necesario disponer de conexión a Internet de banda ancha y estar registrado para activar el software, validar las suscripciones y acceder a los servicios online†. No es posible activarlo por teléfono.

* Obtenga más información acerca de la [compatibilidad](#) con Mac OS X Mavericks.

† Este producto puede integrarse con determinados servicios online de Adobe o alojados por terceros ("servicios online"), o dar acceso a ellos. Los servicios online solo están disponibles para usuarios mayores de 13 años y precisan la aceptación de [términos de uso adicionales](#) y la [política de privacidad online](#) de Adobe. Los servicios online no se encuentran disponibles en todos los países o idiomas; es posible que el usuario tenga que registrarse y que los servicios estén sujetos a modificaciones o cancelaciones totales o parciales sin previo aviso. Puede que se apliquen tarifas o tasas de suscripción adicionales.

[Ir al principio](#) ¹

Versiones anteriores

Requisitos del sistema para Illustrator CS5

Windows

- Procesador ® Pentium® 4 o AMD Athlon® de 64 bits.
- Microsoft® Windows® XP con Service Pack 3; Windows Vista® Home Premium, Business, Ultimate o Enterprise con Service Pack 1; o Windows 7.
- 1 GB de RAM.
- 2 GB de espacio disponible en el disco duro para la instalación; se necesita espacio libre adicional durante la instalación (no se puede instalar en dispositivos de almacenamiento flash extraíbles).
- Resolución de pantalla de 1024 x 768 (se recomienda 1280 x 800) con adaptador de gráficos de 16 bits.
- Unidad de DVD-ROM*.
- Se requiere conexión a Internet de banda ancha para los servicios online†.

Mac OS

- Procesador Intel.
- Mac OS X v10.5.7 o v10.6.
- 1 GB de RAM.
- 2 GB de espacio disponible en el disco duro para la instalación; se necesita espacio libre adicional durante la instalación (no se puede instalar en un volumen que utilice un sistema de archivos con distinción entre mayúsculas y minúsculas, ni en dispositivos de almacenamiento flash extraíbles).
- Resolución de pantalla de 1024 x 768 (se recomienda 1280 x 800) con adaptador de gráficos de 16 bits.
- Unidad de DVD-ROM*.
- Conexión a Internet de banda ancha necesaria para los servicios en línea.

* Este producto le permitirá ampliar su funcionalidad accediendo a algunas funciones alojadas online, incluidos los servicios online de CS Live ("servicios online"), siempre que disponga de una conexión a Internet de alta velocidad. Los servicios online y algunas funciones de estos no están disponibles en todos los países, idiomas o divisas, y podrían modificarse o dejar de comercializarse en su totalidad o en parte sin previo aviso. El uso de los servicios online se rige por los [términos de uso](#) y la [política de privacidad online](#). El acceso a algunos servicios a veces requiere el registro del usuario. Algunos servicios en línea, incluidos los servicios que se ofrecen inicialmente sin coste alguno, pueden estar sujetos a tarifas adicionales y requerir una suscripción por separado.

Requisitos del sistema para Illustrator CS4

Windows

- Procesador a 2 GHz o más rápido.
- Microsoft® Windows® XP con Service Pack 2 (se recomienda Service Pack 3) o Windows Vista® Home Premium, Business, Ultimate o Enterprise con Service Pack 1 (certificado para ediciones de Windows XP y Windows Vista de 32 bits).
- 512 MB de RAM (se recomienda 1 GB).
- 2 GB de espacio disponible en el disco duro para la instalación; se necesita espacio libre adicional durante la instalación (no se puede instalar en dispositivos de almacenamiento basados en flash).
- Resolución de pantalla de 1024 × 768 (se recomienda 1280 × 800) con adaptador de gráficos de 16 bits.
- Unidad de DVD-ROM.
- Se requiere conexión a Internet de banda ancha para los servicios online*.

Mac OS

- Procesador PowerPC® G4, G5 o Intel®.
- Mac OS X v10.4.11–10.5.4.
- 512 MB de RAM (se recomienda 1 GB).
- 2 GB de espacio disponible en el disco duro para la instalación; se necesita espacio libre adicional durante la instalación (no se puede instalar en un volumen que utilice un sistema de archivos con distinción entre mayúsculas y minúsculas, ni en dispositivos de almacenamiento basados en flash).
- Resolución de pantalla de 1024 × 768 (se recomienda 1280 × 800) con adaptador de gráficos de 16 bits.
- Unidad de DVD-ROM.
- Se requiere el programa QuickTime 7 para funciones multimedia.
- Se requiere conexión a Internet de banda ancha para los servicios online*.

* Este producto le permitirá acceder a algunas funciones online ("servicios online") siempre que disponga de una conexión a Internet de alta velocidad. Los servicios online y algunas funciones de estos no están disponibles en todos los países, idiomas o divisas, y podrían modificarse o dejar de comercializarse en su totalidad o en parte sin previo aviso. El uso de los servicios online se rige por los términos de uso y la política de privacidad online de Adobe. El acceso a estos servicios a veces requiere el registro del usuario. Algunos servicios online, incluidos los servicios que se ofrecen al principio sin coste alguno, pueden estar sujetos a tarifas adicionales. Para obtener más información y consultar los términos de uso y la política de privacidad online, visite <http://www.adobe.com/es>.

Requisitos del sistema para Illustrator CS3

Windows

- Procesador Intel Pentium 4, Intel Centrino, Intel Xeon o Intel Core Duo (o compatible).
- Microsoft Windows XP con Service Pack 2 o Windows Vista Home Premium, Business, Ultimate o Enterprise (certificado para ediciones de 32 bits).
- 512 MB de RAM (se recomienda 1 GB).
- 2 GB de espacio disponible en el disco duro (se necesita espacio libre adicional durante la instalación).
- Resolución de monitor de 1024 × 768 con adaptador de gráficos de 16 bits.

Unidad de DVD-ROM.

- Se requiere el programa QuickTime 7 para funciones multimedia.
- Es necesaria una conexión a Internet o telefónica para activar el producto.
- Se requiere conexión a Internet de banda ancha para acceder a Adobe Stock Photos* y otros servicios.

Mac OS

- Procesador PowerPC G4 o G5 o Intel multinúcleo.
- Mac OS X v10.4.810.5 (Leopard).
- 512 MB de RAM (se recomienda 1 GB).
- 2.5 GB de espacio disponible en el disco duro (se necesita espacio libre adicional durante la instalación).
- Resolución de monitor de 1024 x 768 con adaptador de gráficos de 16 bits.
- Unidad de DVD-ROM.
- Se requiere el programa QuickTime 7 para funciones multimedia.
- Es necesaria una conexión a Internet o telefónica para activar el producto.
- Se requiere conexión a Internet de banda ancha para acceder a Adobe Stock Photos* y otros servicios.

* Los servicios online de Adobe Stock Photos y Adobe Connect, entre otros, pueden no estar disponibles en todos los países, idiomas y divisas. La disponibilidad de los servicios está sujeta a modificaciones. El uso de los servicios online se rige por los términos y condiciones de un acuerdo independiente y puede estar sujeto a tarifas adicionales.

Véase también

- [Versiones de producto compatibles](#)



Los términos de Creative Commons no cubren las publicaciones en Twitter™ y Facebook.

[Avisos legales](#) | [Política de privacidad en línea](#)